Correio da Manhã

PROPRIEDADE DE EDMUNDO BITTENCOURT

DIRECTOR M. PAULO FILHO | ANNO XXVIII — N. 10.367 | RIO DE JANEIRO, TERÇA-FEIRA, 23 DE OUTUBRO DE 1928 | Gerente — V. A. DUARTE FELIX, LARGO DA CARIOCA, 13

SERVIÇO TELEGRAPHICO DA UNITED PRESS, AGENCIAS AMERICANA E BRASILEIRA E CORRESPONDENTES ESPECIAES

Commentando os planos e idéas da expedição archeologica que virá ao Brasil, o «Tribune-Herald», de Nova York, põe em duvida a possibilidade de se encontrarem vestigios de civilização phenicia na região a visitar

O coronel hespanhol Herrera teve ordem de seguir para a Argentina, afim de examinar a viabilidade da linha de dirigiveis de Sevilha a Buenos Aires

Está-se organizando importante syndicato colonizador allemão para promover em grande escala a cultura do café na Guyana Hollandeza

UMA GRANDE CULTURA DE CAFÉ NA GUYANA HOLLANDEZA

Planeja-se um syndicato allemão que está traçando um plano vasto

NOVA YORK, 22 (U. P.) — Informam telegrammas procedentes de Berlim, que está sendo organizado na Allemanha vasto plano de colonização germanica em Surinam, Guyana Hollandeza.

Fazem parte dessa empresa diversas personalidades de destaque, pelos amplos conhecimentos que possuem sobre colonização. O principal objectivo do syndicato allemão é a cultura do café, em grande escala, na Guyana Hollandeza. O emprehendimento conta com a approvação do governo do Raich.

A EXCURSÃO DO PRINCIPE DE GALLES A' AFRICA

Receia-se a mudança dos seus planos, por ter enfermado o general Trotter

Nairobi, 21 (U. P.) — Noticiou-se que o Brigadeiro general Gerald F. Trotter, camareiro do principe de Galles, se acha gravemente enfermo no campo de Butiaba. O general Trotter tem sido constante companheiro do principe nas suas recentes viagens e está agora na Africa com elle e o duque de Gloucester.

Nairobi, 22 (U. P.) — Receia-se que os planos do principe de Galles venham a ser modificados, em consequencia de se achar enfermo o general de brigada Trotter, que é o ajudante de campo do principe. Os medicos foram chamados apressadamente ao campo onde se encontra a comitiva, sabendo-se que diagnosticaram o mal como sendo uma perturbação cardiaca.

Uma grande usina electrica inaugurada em Brescia

Roma, 22 (U. P.) — Foi inaugurada em Brescia uma usina central capaz de desenvolver duzentos milhões de kilowatts por anno. O acto foi presidido pelo deputado Turati, secretario geral do partido fascista. A usina está installada em Sonico.

O sr. Devecchi cidadão de Cismon del Grappa

Roma, 22 (U. P.) — Dizem telegrammas de Cismon del Grappa que o deputado Cesare Devecchi, antigo governador da Somalia, recebeu o titulo de cidadão honorario dessa cidade. Assistiram ao acto os prefeitos de Vicenza, Belluni e Trento e numerosos altos funccionarios fascistas. Devecchi fazia parte do quadrumvirato que organizou a marcha sobre Roma, por cujo motivo, o rei lhe concedeu o titulo de conde di Cismon del Grappa.

O sr. Mussolini manda construir casas para as creanças — pobres —

Roma, 21 (U. P.) — O primeiro ministro Mussolini deu cem mil liras para a construcção de casas de campo para as creanças pobres. Esse dinheiro é parte da renda do chefe do governo, advinda dos artigos que escreve para revistas dos Estados Unidos.

Um novo stadium em Roma

Roma, 22 (U. P.) — Foi aberto e abençoado pelo bispo monsenhor Pranzini, o novo stadium desta cidade, assistindo os deputados Aspirati e Torrusio e alguns milhares de camisas-pretas de Modena e Florença.

O novo bispo da Convenção Episcopal americana no sul — do Brasil —

Washington, 21 (U. P.) — A Casa dos Bispos da Convenção Episcopal Nacional nomeou quatro bispos missionarios, inclusive o reverendo William Thompson, bispo suffraganeo do sul do Brasil, que foi elevado á categoria de bispo do sul do Brasil.

O bispo Thompson succede ao bispo Kinsolving, que resignou devido ao seu estado de saude e está agora residindo em Forest Hills, Nova York.

O ACCORDO NAVAL FRANCO-BRITANNICO

Revelações do Livro Branco Francez sobre a verdadeira significação do entendimento

Paris, 22 (U. P.) — Foi hoje publicado o "Livro Branco", dando ao mundo a primeira informação authentica sobre o tão falado accordo naval franco-britannico. A publicação foi feita pelo Quai d'Orsay.

Lendo esse documento vê-se que não houve realmente nenhum accordo, mas um mero entendimento contido numa correspondencia trocada entre o Foreign Office de Londres e o Quai d'Orsay.

O "Livro Branco" diz: "Existe um accordo entre Paris e Londres quanto á base para a limitação dos armamentos, na probabilidade de uma conferencia vir a tratar desse assumpto. Esse accordo comprehende quatro typos de navios:

1) navios de linha — isto é, navios de mais de dez mil toneladas armados com canhões de mais de oito pollegadas de calibre;

2) transportes de aeroplanos de mais de dez mil toneladas;

3) navios de superficie de dez mil toneladas ou menos armados de canhões com um calibre de seis a oito pollegadas;

4) submarinos de alto mar de mais de seiscentas toneladas."

O aproveitamento de terras para a producção na Italia

Roma, 22 (U. P.) — Noticia-se de Ferrara que os srs. Martelli, Giurati e Balbo assistiram á inauguração da Exposição de Canhamo, o que quer dizer a commemoração da terminação virtual da obra de aproveitamento de terras na provincia de Ferrara, pela qual approximadamente duzentos mil hectares de terras pantanosas foram postas em situação de serem cultivadas desde 1872.

O DESABAMENTO DE VINCENNES

Já foram encontrados dezenove corpos de victimas

Paris, 22 (U. P.) — Foram encontrados em Vincennes, até agora, dezenove corpos de victimas do edificio que ali desabou ha poucos dias.

Não é verdade que as tropas paraguayas houvessem invadido o Chaco Boliviano

La Paz, 22 (U. P.) — O subsecretario do Ministerio das Relações Exteriores, sr. Rafael Ballivian, declarou á United Press não terem o menor fundamento os boatos correntes de que tropas paraguayas haviam invadido o Chaco Boliviano e Chuquisaca.

Está grassando fortemente na Italia a febre aphtosa

Paris, 22 (U. P.) — Parece certo que a prohibição da entrada do gado italiano vae estender-se a todos os paizes da Europa, devido á epidemia da febre aphtosa reinante na Italia. Essa medida será temporaria, emquanto se organiza um serviço de inspecção.

DEPOIS DO VÔO ROMA-NATAL

Ferrarin promovido a tenente-coronel e posto a serviço do sr. Mussolini

Roma, 22 (U. P.) — Noticiam os jornaes que o major Ferrarin foi promovido a tenente-coronel e chamado a esta capital, onde ficará como piloto ás ordens do presidente do Conselho, sr. Mussolini.

Ferrarin acha-se actualmente em Turin, addido á usina Fiat, na qualidade de technico incumbido de experimentar os motores.

A rodovia Florença-Viareggio será para grande velocidade

Roma, 22 (U. P.) — No dia 28 do corrente está começada a construcção da projectada rodovia entre Florença e Viareggio que servirá exclusivamente para o trafego de automoveis, com serviço de signaes do lado direito similar ás estradas de ferro em que a velocidade não tem limites.

O GRANDE INCENDIO DE CORDOBA, ARGENTINA

Quatro edificios ficaram destruidos, sendo os prejuizos calculados em meio milhão — de pesos —

Buenos Aires, 22 (U. P.) — Quatro edificios ficaram completamente destruidos pelo incendio de Cordoba, que se iniciaram com a explosão no deposito de naphta.

Acredita-se que a causa da explosão foi uma ponta de cigarro accesa.

O governador da provincia chegou immediatamente ao local do desastre, dirigindo pessoalmente os trabalhos de soccorros.

O edificio da agencia do Banco de Hespanha ficou dammificado. Calcula-se que os prejuizos totaes irão além de 500 mil pesos. Foram encontrados carbonizados os corpos de uma mulher e um seu filho.

OS SPORTS PELO TELEGRAPHO

Borotra levanta um campeonato da Inglaterra

Londres, 21 (U. P.) — O campeonato britannico de tennis "court" fechado, terminou com a victoria do francez Henrique Borotra que derrotou George Crole Rees, nas finaes, pelo score de quatro a seis, seis a um, seis a dois e seis a tres.

Lisboa, 22 (U. P.) — Foi disputado nesta capital o campeonato de cyclismo de Portugal, vencendo-o o cyclista João de Souza.

Buenos Aires, 22 (U. P.) — Enrique Echague venceu o campeonato nacional de amadores de golf, batendo Mariano Demaria Sala por 3x1.

A Italia ainda precisará de importar trigo para o — consumo —

Roma, 22 (U. P.) — O professor Frederico Flora, conhecido economista, affirma que a colheita de trigo do presente anno é quasi sufficiente para as necessidades domesticas, no que diz respeito com o consumo do pão. Na realidade, a colheita é de 62.214.800 quintaes, emquanto que o total necessario para a producção do pão em quantidade sufficiente para attender ao consumo normal deverá ser de ..... 63.500.000 hectares. E' insufficiente, entretanto, a colheita, para a semeadura e para a industria de massas, etc., o que, na opinião do professor Flora, torna necessaria a acquisição no exterior de approximadamente 18 milhões de quintaes.

O sr. Mussolini e o rei do Egypto trocam telegrammas — cordiaes —

Roma, 22 (U. P.) — O rei Fuad do Egypto e o presidente do Conselho de Ministros, sr. Mussolini, trocaram cordiaes telegrammas por occasião da visita de um couraçado italiano ao golfo de Slum. O facto é especialmente significativo, devido a estar marcada para dentro de pouco tempo a visita do rei Fuad á fronteira da Cyrenaica.

HAVERÁ VESTIGIOS NO BRASIL DA CIVILIZAÇÃO PHENICIA ?

O "Herald Tribune", de Nova York, opina que a expedição Tozzi-Calvão não os encontrará

NOVA YORK, 22 (U. P.) — O "Herald Tribune" num editorial denominado o "Mysterio do Brasil", commentando a expedição Tozzi e Calvão opina que é muito improvavel, embora seja possivel que a expedição encontre signaes phenicios no Brasil. Acha que é mais provavel encontrar vestigios incaicos, ou preincaicos, na bacia do Amazonas e conclue:

"Nada poderia coroar essa expedição de maior successo do que o descobrimento de signaes do que hajam feito os antigos sul-americanos da costa occidental no interior do continente."

EL OUAFI ESTRÉA-SE NOS ESTADOS UNIDOS

Foi facil e completa a victoria do corredor argelino no Madison Square Garden

Nova York, 22 (U. P.) — O corredor argelino El Ouafi venceu a marathona interna, no Madison Square Garden, em duas horas, 44 minutos, 55 segundos e dois quintos, batendo Ray por duas voltas e meia.

O sul-africano Arthur Newton chegou em terceiro logar, Juri Lossman em quarto e Sam Richamn em quinto. Os quatro outros disputantes abandonaram.

Dez mil pessoas assistiram á corrida.

El Ouafi teve uma bolsa de quatro mil dollars e a sua victoria foi facilima, distanciando-se de todos, menos de Ray, que, finalmente, não o póde acompanhar, quando El Ouafi tranquillamente forçou a deanteira para a victoria.

A LUTA RELIGIOSA NO MEXICO

Na opinião do arcebispo de Morelia só as emendas á lei resolverão o conflicto

Roma, 22 (U. P.) — O arcebispo de Morelia, d. Ruiz y Flores, ao terminar a sua missão junto ao Vaticano, em nome do episcopado mexicano, fez uma declaração, negando que elle fosse favoravel a uma solução da questão religiosa na base do compromisso do presidente Calles, no sentido de que as leis religiosas serão cumpridas de modo a não prejudicar a organização interna da Egreja Mexicana. De outra parte, disse dom Ruiz y Flores, acredito não haver solução para o caso, sem que o Congresso vote favoravelmente a petição dos catholicos para que aquellas leis sejam emendadas ou sem que o governo mexicano negocie directamente com o papa.

Os trabalhos de embellezamento de Roma

Roma, 22 (U. P.) — O primeiro ministro Mussolini inspeccionou varios trabalhos de embellezamento da cidade, assim como as obras de excavação de monumentos da Roma Imperial e Republicana. O chefe do governo ordenou que o theatro de Marcello fosse isolado dos casebres que o rodeiam. Mandou tambem que as casas interpostas entre o hemicyclo do Forum de Trajano, que foi agora desenterrado, e a parte restante do mesmo, sejam immediatamente demolidas, afim de que se possa ter uma vista completa do monumento. O sr. Mussolini visitou tambem as excavações do Circo Maximo, onde foi desenterrada a grande escadaria que levava da arena ás archibancadas.

A EXPEDIÇÃO DO DUQUE DOS ABRUZZOS

Sua alteza e comitiva chegam a Addis Abeba

Addis Abeba, 22 (U. P.) — O duque dos Abruzzos e os membros da expedição que chefia e que vae explorar o districto do Alto She chegaram hoje a esta capital, sendo recebidos pelo rei Tafari.

O "Messaggero" de Roma vae passar para as mãos dos — fascistas —

Roma, 22 (U. P.) — Sabe-se que estão a concluir-se as negociações pelas quaes os irmãos Perrone, conhecidos industriaes metallurgicos e constructores navaes venderão o "Messaggero", o mais velho e o maior dos diarios de Roma ao partido fascista, pela somma de vinte milhões de liras.

A INTRANQUILLIDADE NOS — BALKANS —

E' repellido por bulgaros e gregos um ataque de comitadjis á fronteira

Athenas, 22 (U. P.) — Varios comitadjis bulgaros ficaram feridos, ao atacarem os guardas de fronteira em Zyrnovo, numa tentativa com o fim de penetrar em territorio grego. Os atacantes foram repellidos por soldados gregos e bulgaros.

Preciosidades de Donatello apprehendidas pela policia

Florença, 21 (U. P.) — A policia conseguiu rehaver um ornamento esculpido em madeira de Donatello e um grupo estatuario de Giovanni de Bertoldo, ambos partes do pulpito de Donatello na Igreja de S. Lourenço, recentemente roubados.

Um individuo cuja identidade não foi revelada foi detido como suspeito.

A LINHA DE DIRIGIVEIS SEVILHA-BUENOS AIRES

Vae partir para a capital argentina o coronel Herrera, afim de examinar a sua viabilidade

NOVA YORK, 22 (U. P.) — Sabe-se que o coronel Emilio Herrera, representante do governo hespanhol entre os tripulantes do "Conde de Zeppelin", recebeu instrucção do seu governo para seguir viagem com destino a Buenos Aires, afim de estudar as condições de exito da linha area de dirigiveis entre Sevilha e Buenos Aires, devendo partir dentro em breve em qualquer navio da linha occidental.

AVIAÇÃO MUNDIAL

Vão fazer-se experiencias da linha postal Genova-Abukir

Alexandria, 22 (U. P.) — O governo egypcio concedeu permissão á Companhia Italiana de Aviação para fazer aterrissar em Abukir um seu aeroplano, num vôo de experiencia desde Genova, via Benghazi, visando o estabelecimento de um serviço postal aereo permanente entre aquella cidade italiana e Abukir.

O VÔO DE SABELLI A ROMA E' DE NOVO INDEFINIDAMENTE ADIADO

Wilmington, Delaware, 22 (U. P.) — O vôo do aviador Sabelli á Roma, marcado para iniciar-se nesta semana, foi indefinidamente adiado, devido a uma aterrissagem forçada, motivada por uma panne do motor, durante uma experiencia. O piloto Harry Smith nada soffreu, o mesmo acontecendo ao apparelho.

CHEGA A QUELIMANE A ESQUADRILHA PORTUGUEZA

Lisboa, 22 (U. P.) — Os aviadores da esquadrilha que está voando para Moçambique chegaram a Quelimane, sendo festivamente recebidos. Em sua honra, foi organizado um batuque de 5.000 indigenas.

ESTA' INAUGURADO O AEROPORTO DA BEIRA

Beira, Africa Oriental Portugueza, 22 (U. P.) — Por occasião da chegada do capitão Paes Ramos e do tenente Esteves, no aeroplano em que partiram de Lisboa no dia 5 de setembro ultimo, o governador da colonia em exercicio declarou officialmente aberto ao trafego internacional o Aeroporto desta localidade que recebeu o nome de "Paes Ramos".

A navegação interna na região — de Veneza —

Veneza, 22 (U. P.) — Foi inaugurado o primeiro serviço interno de navegação nacional em canaes, promovido por iniciativa da Federação Fascista de Transportes Terrestres e Fluviaes, a cuja frente está o deputado Corrado Marchi, seu presidente. Assistiram á inauguração os subsecretarios Botal e Pennavaria.

O "CONDE DE ZEPPELIN"

Annuncia-se que pelo Natal elle fará uma viagem de amisade a Buenos Aires

Washington, 21 (U. P.) — Os companheiros do dr. Hugo Eckener, commandante do dirigivel "Conde Zeppelin" annunciaram que possivelmente essa aeronave emprehenderá pelo Natal uma viagem de amizade a Buenos Aires.

Duas novas usinas hydro-electricas inauguradas — na Italia —

Brescia, 22 (U. P.) — O secretario do fascismo, sr. Turati, inaugurou uma usina hydro-electrica em Sonico e outra em Temu, ambas fazendo parte do systema da Companhia Electrica de Ademello.

O ORÇAMENTO MUNICIPAL

O clamor publico levantado contra a proposta executiva de majorações prohibitivas ao commercio e á industria cariocas !

O "Correio da Manhã" reune as numerosas reclamações das associações de classes e demais interessados levadas ao Conselho Municipal

As majorações de impostos contidas na proposta orçamentaria municipal para o exercicio de 1929 são de tal maneira exageradas que levantaram o clamor publico.

E não seria para menos: um dos impostos, por exemplo, chega a ser augmentado de mil e cento e cincoenta por cento (1150 %) a mais do que o que está em vigor!

Na proposta orçamentaria, são elevadas, extorsivamente, todas as tributações ao contribuinte carioca, á excepção apenas da que incide sobre as carnes frigorificadas, em beneficio, segundo já declarou por varias vezes da tribuna o sr. Mauricio de Lacerda, dos "trusts" que querem tirar do carioca a carne verde, fresca, que come, para impingir-lhe o *beef* de zebú.

São em elevado numero as reclamações, graças ás publicações feitas das representações dos interessados, pelo sr. Mauricio de Lacerda como presidente da commissão de Orçamento, e levadas ao Conselho Municipal, contra a "proposta escorchante", pelas associações de classes e por outros orgãos representativos do commercio, da industria e do povo cariocas.

A iniciativa do sr. Mauricio de Lacerda de permittir aos interessados que se manifestem, além dos 30 dias da lei, sobre a proposta de "lei de meios" deveria de ha muito ser praxe de todas as assembléas legislativas, constituidas de membros que o povo, em troca de os eleger, espera que cumpram o dever de defender-lhe os interesses, a não ser que o julguem no direito de um dia correl-os a pedras de lá para fóra, como indignos e nocivos.

O "Correio da Manhã" reune, em breve mas fiel e completa synthese, as representações (que mostram o absurdo das majorações) appensas ao projecto orçamentario em andamento no Conselho Municipal, constituindo um brado collectivo contra a iniquidade que se commetterá, no caso de se o converter, como está e se pretende, em "lei de meios".

São os seguintes os interessados que reclamam:

ASSOCIAÇÃO COMMERCIAL DO RIO DE JANEIRO

A Associação Commercial do Rio de Janeiro pede, em nome das classes que trabalham e produzem, a rejeição da proposta, "tal a enormidade dos onus que, se fosse approvada, passariam a mais asphyxial-as, fundamente aggravando a dolorosa condição de existencia em que se contorce toda a população carioca, do que é testemunha a propria Prefeitura, com o repetidamente patrocinar, escudada no custo da vida, o augmento dos vencimentos do funccionalismo municipal, *sempre, porém, traçando o circulo vicioso de que é mister a cidade sair*". Cita as vultosas sangrias que soffre o activo das classes referidas com a raramente punida e nunca reprimida industria das fallencias e concordatas fraudulentas, e pela multiplicidade de impostos, federaes e estaduaes, alguns verdadeiramente escorchantes, como a taxa ouro, o imposto sobre a renda e outros".

Lamenta "que numa época como a presente, de enormes embaraços commerciaes e industriaes, seja aggravada de chofre, sem a justificativa de qualquer calamidade publica", de tal maneira a receita orçada". Accrescenta que "não é de hoje que esta cidade soffre a iniquidade dos golpes orçamentarios violentos; nunca, porém, com a intensidade do ora em gestação, talvez DESHUMANO pela passividade que presidiu á acceitação dos anteriores". Mostra como todas as receitas anteriores ultrapassaram as estimativas feitas.

O augmento de vencimentos do funccionalismo

Diz ainda a Associação Commercial:

"Não será assim aggravando, com fortes impostos, o preço das utilidades em geral, que a Municipalidade operará o reajustamento das forças pecuniarias do seu funccionalismo com o custo da vida, tendo esse aspirado reajustamento sido a causa unica do addicional de 20 %, pois os impostos, como os emprestimos, mais não fazem, em regra geral, do que estabelecerem o já alludido circulo vicioso, sempre em gyro ascencional, e basta, como vamos demonstral-o, *data venia* do ss. ecx., o que a Prefeitura arrecada para isso, para, com muito saldo, tal addicional pagar, sem nenhuma carencia de novos desequilibrios economicos na vida da cidade."

Até as fabricas de aeroplano...

Proseguindo:

"Na phantastica aggravação nada escapou ao impiedoso cylindro da terrivel machina esmagadora: o domicilio, a mesa, a indumentaria, do açougue ao medico, da diversão á pharmacia, tudo passou pelo compressor do augmento, sem excepção até dos elementos uteis á grandeza e defesa da patria, como as escolas secundarias, as fabricas de aeroplanos, etc. etc.

Os annuncios, inclusive os luminosos, em todas as cidades civilizadas desejados, animados e facilitados, pelo que divertem o publico, auxiliam as industrias e o commercio, e contribuem para o engalanamento dos logradouros publicos, sobretudo pela maior illuminação que a estes gratuitamente fornecem, soffreram violenta aggravação por uma infinidade de canaes: — collocação, imposto, exhibição, alvará de licença, etc. Taes annuncios, sob a fórma de gazeta, jornal, etc., pagarão 10:000$000!"

O encarecimento da vida

Accrescenta:

"Elevada a despesa commercial, por exigencias do fisco official, evidentemente *o artigo sobre o qual ella recáe sóbe de preço*, e sóbe não sómente para cobrir esse onus, mas tambem para compensar a fatal diminuição na venda, e para habilitar o industrial ou commerciante a mais ter para seu sustento pessoal."

Relembra a expressão de um intendente: "Quem paga tudo é o consumidor, nada pagando o commerciante que só distribue a mercadoria". Faz ver que o commerciante tambem é consumidor, classificando "terremoto" o projecto que consubstancia a proposta orçamentaria e demonstrando o "delirio arrecadador em que a mesma foi moldada".

O "confisco"

Addita a Associação Commercial:

"Vem de ser feita a divisão fazendaria da cidade, com impostos, sobretudo para a zona central, que bastante se approximam do *confisco*. Percebe-se que tal aggravação tem intuitos *prohibitivos*.

Outro ponto que, no nosso emmaranhado systema tributario, constitue um verdadeiro pandemonio, sufficientemente oneroso para levar uma casa ao fechamento de suas portas, como succedeu com a tradicional Casa Colombo, é a classificação do negocio, com addicionaes que, na sua applicação, muitas vezes elevam, até de surpresa para o negociante, 4,5 e mais vezes o imposto principal."

O exaggero das majorações

A Associação Commercial annexou á sua representação cotejos entre o orçamento em vigor e o que se propõe, mostrando que, de uma só vez, se propõe o augmento de impostos de matadouro particular (quando autorizado) na proporção (para mais) de 1150 %; de mercador de cerveja em pequena escala, na de 900 %, e de grande escala, na de 650 %; de cocheira, na de 500 %; de fabricante de palitos na de 500 %; de mercador de phosphoros ou de artigos para pescaria, na de 400 %; de vitrines, na de 600 %; de louça de barro, na de 300 %; de mercador de flôres em pequena escala, na de 400 %; de vassouras, em grande ou pequena escala, na de 300 %; de corôas de flôres naturaes, na de 300 %; de doces (mercador de pequena escala), na de 300 %; de cal, na de 400 %; e de outras tributações, cujo augmento decresce quasi imperceptivelmente.

AS CLASSES PRODUCTORAS

As classes productoras representam contra as "majorações quasi prohibitivas" que virão a soffrer as industrias cariocas, no caso de ser approvada a proposta orçamentaria do prefeito, industrias essas já "enfraquecidas com a modalidade de taxas, impostos e contribuições federaes, inclusive a taxa de 2 % ouro, a titulo de melhoramento do porto".

O imposto de exportação

Depois, allegam:

"A sincera satisfação que a suppressão do imposto de exportação, medida reveladora da visão economica, despertou no animo das classes conservadoras do Districto Federal é, assim, grandemente empanada, pelos fortes augmentos feitos em outras tributações.

Vale tanto mais salientar esse facto quanto a sobre-taxa de 20 % sobre todos os impostos e taxas, exceptuado o imposto predial, instituida, ha poucos annos a titulo transitorio até que o augmento da receita normal permittisse fazer face á despesa normal da Municipalidade."

A proposito da tributação territorial, suggerem que nas zonas central e urbana, existindo partes que não são esgotadas, se faça uma selecção de "partes esgotadas" e "partes não esgotadas" para o lançamento daquelle imposto.

Calçados e chapéos

Cotejando-se o orçamento vigente com a proposta, mostra que a média total do augmento de impostos para os fabricantes de chapéos de sol e bengalas, e para os mercadores de chapéos para homens e senhoras é de 310 % sobre os actuaes; que a dos fabricantes de calçados chega a 113,48 % e que a dos de fôrmas, a 123,96 %.

Fundições, serrarias e alcool

As fundições, que pagam no exercicio actual 5:816$200 de impostos, em face da proposta, serão tributadas em 10:584$000; que as serrarias passarão a pagar (de 1ª, 2ª e 3ª classes; da zona central ou urbana) 150 %, 108 %, 100 % e 166 %, além do imposto com que concorrem aos cofres da Prefeitura; e que os mercadores de alcool, em grande escala, terão as suas tributações accrescidas de 700 %.

Moveis, materiaes e carpintarias

Os fabricantes de moveis da zona central terão os impostos elevados na percentagem de 100 % e 115 %, conforme disponham de engenho de serra, de mais de vinte operarios, até cinco operarios, ou de cinco até vinte; que os de madeiras e materiaes tel-os-ão nas de 87,5 %, 150 % e 150 %, conforme seja em grande escala, pequena escala, ou só com escriptorio; e as carpintarias, até na proporção de 233 % na zona central.

A divisão da cidade em "zonas"

Referindo-se á nova divisão da cidade em zonas central, urbana, suburbana e rural, para effeito das tributações, dizem os proprietarios de fundições que "quer-nos parecer que, em principio não deve prevalecer a referida innovação, da divisão em zonas, visto vir estabelecer uma differença de imposto entre contribuintes da mesma especie, capacidade e demais condições, o que não deixa de ter uma influencia injusta por ser desegual na concorrencia entre elles. Pensamos que para effeito do imposto de licença bastará ser dividida a tributação pela capacidade de cada um, isto é, maior ou menor escala, como estabelece a lei orçamentaria vigente".

São estes os proprietarios de fundições que assim se manifestam: A. Prestes & C. Ltda.; Carvalho Paes & C., Companhia de Usinas Metallurgicas, L. B. Pinto, director vice-presidente; L. B. de Almeida & C.; Gabriel Antonio Telles do Couto; J. Fernandes Corrêa & C.; Oliveira, Soares & C., A. Braga & C., Sá Plinio & C., Francisco de Paiva Cardoso; pela "A Metallurgica Ltda., Salgado, socio gerente; A. da Silva Pinto, Marinho & C., "Fundição Alegria", Rocha Passos & C., Antonio de Souza Pereira, p. p. M. S. Lino, Antonio Pereira da Costa; Duarte, Soares & C.; p. p. Companhia Federal de Fundição, Eugenio Lima; Companhia Mercantil Brasileira, A. B. Leal, presidente; Figueiredo Bastos & C., C. Moreira & C., Companhia Industrias Reunidas "Alba" S. A., Pedro Americo Werneck, director-presidente.

CENTRO DOS INDUSTRIAES EM SERRARIA

O Centro dos Industriaes em Serraria reclama contra "os enormes augmentos que soffrerão as diversas tributações concernentes á industria da madeira, que chegam a attingir mais de 200 % sobre os tributos relativos ao imposto de licença e taxa sanitaria".

Esse Centro menciona varios erros typographicos nas publicações feitas pelo orgão official do Conselho, para que os interessados tomassem conhecimento da proposta, alterando 12, 10 e 7 contos para 1 conto e duzentos 1 conto e 3 contos, respectivamente.

LIGA DO COMMERCIO

Relata a Liga do Commercio:

"E' de notar que essas enormes aggravações tributarias não incidem sómente sobre o dispensavel e superfluo; ao contrario, visam sobrecarregar o necessario, o indispensavel, tendendo assim a fazer ainda crescer as grandes difficuldades que já resultam da vida excessivamente cara a que está subordinada a população desta capital.

Nem as drogarias, pharmacias e casas de saude escaparam ao rigor tributario, assim *barbaramente* exercido em condições de levar ao desespero uma população, que já se debate em circumstancias realmente afflictivas."

Porque os generos de primeira necessidade vão subir

E continúa a mencionada Liga:

"Assim é que o mercador de massas alimenticias, estabelecido na zona central, que paga actualmente pelo imposto principal de *licença* 800$000, é augmentado de 400$000 e irá pagar 1:200$000. Os mercadores de assucar que pagam 1:000$, 500$ e 200$, passarão a pagar 2:000$, 1:000$ e 600$, ou, mais 200 e 100 %; os armazens de liquidos e comestiveis, conforme a classe, passaram a ser taxados em 3:000$, 1:500$, 800$, 600$ e 500$, quando pagavam 2:000$, 1:000$, 600$, 400$ e 300$; os mercadores de carne secca que pagavam 1:000$ e 500$, foram augmentados para 2:000$ e 1:000$; o de açougue passará a pagar 800$, quando pagava 600$; os de kerozene, que eram taxados, segundo as classes, em 2:000$, 1:000$ e 600$, passarão a pagar 3:000$, 2:500$ e 1:200$; os de pão terão de pagar 200$, quando pagavam 100$, e, finalmente, os mercadores de farinha de trigo, que pagavam 600$ e 300$, terão de pagar 1:000$ e 500$000.

Outros exemplos não faltam: os mercadores de calçado, de 1ª, 2ª, 3ª e 4ª classes, que pagavam de *imposto principal*, respectivamente, 800$, 400$, 250$ e 150$, passarão a pagar 1:500$, 1:000$, 600$ e 300$; os de moveis que, segundo as classes, pagavam 1:500$, 1:000$, 500$ e 200$, foram taxados em 3:000$, 2:000$, 1:200$ e 600$; os de carvão passarão a pagar 5:000$ e 3:000$, de 1ª e 2ª classes, quando pagavam 2:500$ e 1:000$; as pharmacias soffrem um augmento de 100 %."

UNIÃO COMMERCIAL SUBURBANA DO RIO DE JANEIRO

Argumenta a União Suburbana do Rio de Janeiro:

"E' a formidavel importancia de 37.869:375$714 que a proposta objectiva arrancar do contribuinte no exercicio de 1929. O commercio supportará, de um jacto, semelhante sangria, sem que economicamente se desorganize e, por consequencia, aggrave a administração, com uma crise cuja extensão não poderemos medir? Certo que não. O que a Municipalidade exige equivale, approximadamente, a 45 °|°, em média, sobre a receita orçada para 1928. A proposta, foi muito além, e se não fôr modificada racionalmente, redundará em prejuizos enormes para a economia da cidade, anniquilando as classes conservadoras e productoras e criando difficuldades á vida do consumidor."

A União alludida expõe que "a reducção do vulto das vendas como base para a classificação da casa a ser tributada, equivale a uma majoração formidavel.

Esta majoração ainda é mais injusta, quando recae sobre o commercio suburbano e rural, onde o capital invertido, pela rareação dos negocios, não tem um juro compensador."

O pequeno commercio ameaçado de desapparecer ?

Depois de patentear o exaggero da proposta quanto a armarinhos, confeitarias, fazendas, ferragens, liquidos e comestiveis, padarias, mercadores de pão, pharmacias e quitandas, a União Commercial Suburbana frisa que a arrecadação só do imposto sobre commercio fixo e localização daria a renda de 36.000:000$, si um terço do pequeno commercio, deante da "proposta esfoladora", não desapparecesse.

A taxa sanitaria

E affirma:

"Sem erro para menos, tomando-se para calcular a percentagem do menor augmento (60°|°), a taxa sanitaria vae produzir, no minimo, 12.000:000$. A majoração, portanto, excede ao calculo feito na apreciação da receita futura, urgindo corrigil-a, modifical-a dentro do razoavel."

A evasão da receita

Commenta a União Commercial Suburbana:

"Incontestavelmente, torna-se necessaria uma revisão paciente de toda a legislação tributaria, "standardizando" as rubricas e verbas, fazendo desapparecer as referencias archaicas das cartas régias, alvarás coloniaes, resoluções obsoletas que podem interessar a historia financeira da cidade, mas nada interessam ao contribuinte. E' necessario modernizar-se simplificando os termos da lei, tanto mais que a citação dos decretos passados, sem a transcripção dos textos, tende

(Continúa na 5ª pagina)

CONCURSO DO "CORREIO DA MANHÃ"

— DA —

Medalha Delage, Figueira & Cia.

Qual o melhor footballer do Brasil?

Voto em ____________

Assignatura ____________

O SERVIÇO MILITAR E O VOLUNTARIADO

(Heitor Vargas)

O Brasil percorreu toda sua trajectoria evolutiva, de colonia á Republica, conquistando e desbravando o territorio patrio, mantendo a integridade nacional, assegurando a ordem interna e vencendo em guerras externas, com forças compostas de voluntarios.

Ha pouco mais de um mez, numa interessante conferencia no Instituto Historico de São Paulo, o dr. Calogeras, delineava com a grande autoridade de emerito historiador e completo conhecimento de nossas coisas militares, a evolução das classes armadas desde os primordios da nacionalidade. Neste proficiente estudo elle nos mostra o concurso espontaneo dos voluntarios em todas as phases do desenvolvimento da nação. E o eminente compatricta relata-nos: "Na luta contra as invasões — franceza, na guerra do pão-brasil, batava, mas investidas a um tempo flamengas, inglezas e francezas na Amazonia — os chefes, nem sequer a maioria delles, seriam elementos metropolitanos. Mas a tropa, a que pelejou, soffreu e venceu, fôra local, *de voluntarios* ou de corpos regulares, mas regionaes, onde as taes raças formadoras, juxtapostas, cooperaram. Foram, principalmente, os tempos."

Um outro historiador patricio tambem observa que "foram os nossos compatriotas que impediram o desdobramento da conquista hollandeza, foram elles que a fizeram parar, que organizaram a defesa, a reacção, a reconquista. *Brasileiros stoicos appareceram em breve* para salvar a patria subjugada pelos batavos e abandonada pela Hespanha e Portugal. Jeronymo e Mathias de Albuquerque, o indio Camarão, o negro Henrique Dias, e mais o intrepido heróe parahybano André Vidal de Negreiros que foi a alma do movimento emancipador, são figuras cujo porte domina o vasto scenario da reconquista."

Existia, portanto, já naquella época, perfeitamente formado, o sentimento da nacionalidade que impellia os nativos, espontaneamente, á defesa do paiz.

E' tanto mais admiravel verificar-se, naquelle tempo, a crystallização de uma alma nacional quanto em outros povos adiantados o mesmo phenomeno vem dar-se só muito mais tarde. E', realmente, extraordinario, quando eramos menos que uma simples expressão geographica, houvesse o amor patrio creado tão profundas raizes no coração de nossa gente. Isso nos prova que a alma brasileira tem quasi quatro seculos de estratificação. O sufficiente para garantir-nos, hoje como nunca, da impossibilidade de qualquer conquista estrangeira. Pois, como affirma Le Bon: "Conquistar o territorio de um povo não é bastante. Para dominal-o é necessario vencer sua alma."

O dr. Calogeras, na mesma notavel conferencia, referindo-se ao imperio, ainda, nos ensina: "Continuou predominando a lição colonial: o recurso a *collaboração voluntaria* nos momentos de aperto, mesmo porque o esforço da tropa official organizada não despertava a mesma confiança inspirada pela que surgisse *da adhesão livre das vontades individuaes*". E falando da independencia: "A independencia, na nobreza de seu ideal impulsionador *encontraria os soldados* que precisasse para vencer. E venceu." Depois passando a estudar as lutas cisplatinas, o periodo das desordens regionaes, sempre observando que o voluntariado responde ás necessidades da defesa do paiz, chega á guerra do Paraguay. Alludindo a ella tem esse trecho: "*Em massas compactas* (os voluntarios) acudiram vingadores do ultraje e em prazo breve cresceram os effectivos até chegarem ao maximo de 88.000 homens em 1866."

Teixeira Mendes, da mesma firma, num de seus valiosos estudos, reportando-se a nossa historia, resalta a existencia perenne de farto voluntariado. Sobre a guerra do Paraguay, escreve: "Mas, naquella cruel situação, deu elle (o senador Furtado) um testemunho incontestavel da sua sinceridade politica não repudiando os principios liberaes que professava. Convencido de que a patria se achava ultrajada e que, em taes condições, só um povo desmoralizado não se ergueria para desaffronta da honra nacional; resolvido a não ser ministro se o povo não correspondesse ao que elle considerava ser os reclamos de um digno civismo: o senador Furtado propôz ao monarcha d. Pedro II o appello aos voluntarios.

Para isso teve de vencer os preconceitos dos que o rodeavam, inclusive os planos do marechal Caxias que só concebia o recrutamento forçado como meio de obter gente e o septicismo do ex-imperador que afinal aceitou o decreto de 7 de janeiro de 1865.

Apreciando os resultados dessa medida, diz Tito Franco na biographia do senador Furtado: "*Levantou* (o gabinete Furtado) *um exercito ao simples brado do patriotismo* e com simples decreto da *creação de corpos voluntarios da patria*. Eloquente refutação da rotina que só confiava na barbaridade do recrutamento.

Por que os voluntarios da patria que *affluiram aos milhares* foram substituidos nas fileiras por escravos e galés?

Pergunte ao imperialismo que em opposição capitaneada pelos Olindas, Zacarias e Saraivas, derrubou o gabinete Furtado; ao imperialismo que matou o enthusiasmo popular rejeitando voluntarios."

Em um exemplar existente na Bibliotheca Nacional lê-se a seguinte nota do ex-imperador: "Se estivesse no Rio, o Saraiva não teria suspendido *a vinda de voluntarios*."

Mas, se no correr do periodo que vae do inicio da colonização ao fim do imperio, sempre se verificou, na paz e na guerra, abundancia de voluntarios, depois da proclamação da Republica o mesmo se evidencia.

No regimen republicano, quer durante os tempos normaes quer nos momentos de crises internas, o voluntariado sempre correspondeu as necessidades das forças militares.

A revolução de 93 foi debellada por effectivos militares exclusivamente compostos de voluntarios. Os corpos de patriotas foram innumeros. Os batalhões Academico, Tiradentes, Benjamin Constant, Vinte e Tres de Novembro, tornaram-se celebres por sua bravura e dedicação.

Canudos foi outra crise na Republica em que, mercê da gallhardia do "pé espalhado", foram vencidas todas as difficuldades inherentes áquella infernal campanha. E' notorio que a obediencia, sobriedade, bravura e illimitada capacidade de sacrificio de que é capaz o nosso caboclo o torna, nas occasiões precisas, um soldado de inegualavel valor.

E' claro que se para as crises agudas jámais faltaram soldados muito menos nos tempos normaes poderiam elles faltar.

Em nossa terra ha mesmo, em maior numero que em outras nações, poderosos factores que impellem milhares de concidadãos a procurar de muito boa vontade as casernas.

Nos paizes como a Inglaterra e Estados Unidos, onde as forças de terra e mar são organizadas *sómente pelo voluntariado*, observa-se que este oscilla de accordo com as circumstancias economicas do momento. Se ha falta de trabalho nas industrias ou outras actividades, elle cresce, se ha abundancia elle escasseia.

O grande agente recrutador é o factor economico.

Ora, entre nós, este elemento economico tambem se manifesta do modo constante e intenso. Mas existem outros. Principalmente os que se relacionam com as condições especiaes da vida em vastas regiões de nosso territorio e a propria psychologia de seus habitantes.

No nosso hinterland, notadamente nos Estados nordestinos, vivem populações inteiras numa quasi absoluta miseria. Regiões immensas sem industria, sem commercio, sem lavoura. Os homens ganhando uma ninharia. Habitam sordidos casebres. Vivem semi-nús. Perseguidos pelos barbeiros, pelas febres, pelas seccas periodicas. Toda essa gente, naturalmente, encontra nos quarteis, *apezar de tudo*, um esplendido derivativo e salvação para seus males. Roupa, alimentação, dinheiro... E o exercito aproveitando-a, como sempre fazia, prestava ao paiz incontestavel serviço de utilidade social. Salvava, destarte, innumeros compatriotas ainda robustos, que se permanecessem nesses logares teriam cedo perecido. Desgraçadamente, porém, este mesmo exercito, prefere hoje ser o algoz da mocidade trabalhadora e util á patria, arrancando-a, por todos os ignobeis processos da infame e inconstitucional lei do sorteio, das actividades productoras. Deixando, entretanto, de lado, inaproveitada, desprezada e se estiolando uma multidão de individuos que não desejam outra coisa que servir nas classes armadas. Ao envés de prestar beneficios, o exercito se transformou, evidentemente, num exercito nocivo e anti-social. Perturbador do trabalho e da economia da nação...

Mas, além desses factores que nos asseguram inexgotaveis viveiros de voluntarios, póde-se tambem observar que a profissão de soldado syntoniza perfeitamente com o temperamento resignado, indolente, humilde, pouco ambicioso do nosso mameluco. Tanto que, por todo o paiz, as forças militarmente organizadas que recrutam seus elementos só pelo voluntariado, como as policias federal e estaduaes, corpo de bombeiros, *marinha de guerra*, regimento naval, a propria marinha mercante, *jámais* resentiram falta de gente. E todas estas organizações se abastecem quasi exclusivamente de patricios oriundos dos Estados do norte e nordéste.

Vemos a policia de São Paulo, actualmente organizada com um effectivo quasi egual ao do exercito, não encontrar difficuldade alguma para manter seu effectivo. E o exemplo de São Paulo é notavel porque trata-se do mais prospero Estado da União, onde ha trabalho abundante e facil e a mão de obra tem a melhor paga de todo o paiz. Mas o factor psychologico sobrepuja em muitos o factor economico. O nosso creoulo multissimas vezes prefere a caserna á officina ou á fabrica. Como soldado sente-se mais garantido, tem menos trabalho, não precisa despender muita iniciativa e energia como acontece em outras actividades embora mais remuneradoras.

E' por isso tambem que opta em geral antes pelo exercito do que pela policia ou a marinha. Como praça do exercito elle sabe que está normalmente menos arriscado, tem uma vida menos trabalhosa, de menor responsabilidade que como soldado de policia ou marinheiro.

Outra influencia favoravel ao crescimento do voluntariado é a attracção das grandes cidades como Rio, São Paulo, Rio Grande, Bello Horizonte. Tambem, outrora, havia uma disciplina feroz e barbara. E muito menos conforto nos quarteis. Hoje não se conhecem a chibata e o estaqueamento. A disciplina tornou-se mais humana e racional. O conforto das praças muito melhorou.

Ainda: o formidavel augmento de nossa população, emquanto os effectivos actuaes do exercito permanecem sensivelmente identicos aos effectivos de muitos annos atraz, é outro indice seguro de que não póde haver, de modo algum, escassez de voluntarios para preenchimento dos claros de nossas forças de terra.

E, mais, ainda: as estatisticas de 1920 indicam que existem na nossa população cerca de *vinte milhões* de individuos "sem profissão definida". Basta esta cifra para ter-se a certeza que entre tanta gente desclassificada e mais ou menos desoccupada, se encontram muitos milhares de homens que queiram assentar praça.

Todavia, todos esses antecedentes historicos, todos esses innumeros factores visiveis, palpaveis e permanentes que provam, *com meridiana clareza*, a existencia de *abundantissimo* voluntariado, não conseguiram impedir que a má-fé, a mentira e retrogadação dos dirigentes impuzessem e *continuem a impôr*, o inconstitucional systema do serviço obrigatorio.

E havemos de vêr que, cynicamente, nos documentos officiaes, elles proprios constatam a existencia deste *fartissimo* voluntariado. Por consequencia, propositadamente, não querem cumprir a Constituição Federal que determina poder ser applicado o sorteio *sómente no caso da falta de voluntarios*.

Seria, aliás, extranhavel que por nossa lei maxima tivessem os governantes qualquer consideração e respeito...

Fallece um ex-primeiro ministro australiano

Londres, 22 (U. P.) — Devido a um ataque cardiaco, consequente a uma influenza, falleceu aqui, na edade de sessenta e seis annos, o sr. Andrew Fisher, ex-primeiro ministro da Australia.

Para ler no bonde

Ferraz é a vergonha dos homens

Todo o mundo sabia que o Ferraz, homem de modos austeros, funccionario respeitado do Thesouro, não tinha voz activa em casa. Ali, quem punha e dispunha era dona Jacintha, senhora magra e alta como um bambú, que o Ferraz, na persuasão de que ella tivesse fortuna, levou aos pés do altar, num sabbado, ha tres decadas, approximadamente.

Pelos creados, gente indiscreta, que conta e accrescenta, o bairro todo tinha conhecimento de que dona Jacintha, quando se aborrecia com o Ferraz, perdia as estribeiras e, estivesse quem estivesse, mettia-lhe as unhas no rosto e sacudia-lhe a poeira da roupa, com um deprimente tamanco.

A Carolina, pretinha vesga, que era um dos mais atilados reporteres da zona, disse um dia a seu Joaquim, dono do "Armazem das familias":

"Homem covarde, aquelle, santo Deus! A mulher singa-o, chega-lhe a roupa ao pello e elle não dá um pio! Apanha como um cachorro ladrão, resignado como um carneiro."

Os companheiros do Ferras sabiam do que se dizia, mas não acreditavam; as amigas da mulher louvavam-lhe, porém, a energia, achavam que ella era o orgulho do sexo, e que se todas lhe seguissem o exemplo não haveria por ahi tanta pouca vergonha.

Sempre que o Malheiros entrava em casa pela madrugada, dona Bilú, enfezada, ao abrir-lhe a porta, mettida no seu amplo camisolão, dizia:

— O que tu precisavas era que eu fosse como dona Jacintha e te recebesse agora com o cabo da vassoura em punho...

Uma noite, no club, o Espiridião falou numa roda de amigos:

— E' verdade, absoluta verdade, o que se diz por ahi do Ferraz. Elle apanha mesmo da mulher.

Logo quizeram todos saber como lhe nascera aquella convicção.

O homem contou, então.

"Fui hoje, pela manhã, á casa do Ferraz. Quando ia bater ouvi, trovejante, a voz de dona Jacintha e, de quando em quando, o rumor produzido pelo choque de um corpo contra outro e a correspondente, irreprimivel expansão de um sentimento desagradavel.

Apezar disso, bati. Esperei um pouco até que, abrindo a porta da sala, o proprio Ferras me veiu receber. Trazia no rosto afogueado umas linhas incertas, pronunciadamente sanguineas.

Tive pena do nosso amigo!

Foi elle mesmo quem me explicou a razão da demora e o motivo dos rumores que eu ouvira.

— Pois, o Ferraz teve coragem de confessar que apanhara? perguntou o Freitas, tocado de indignação.

— Qual o que! Nada disso! voltou a falar o Esperidião. O Ferraz me disse que demorara porque estava dando uma sova de vara no moleque. Eu sorri e perguntei, com perversidade, se dona Jacintha auxiliara o serviço...

Ferraz disse que não; adeantou-me que a cara metade, com a sua angelica bondade, é que estava perdendo o pequeno e que se agarrara a elle, para que a tunda não fosse maior...

Todos riram. Dahi por deante ninguem mais teve duvidas de que, zelosa e bôa esposa, como era, dona Jacintha não deixava que a poeira se accumulasse na roupa do marido...

D. Gil

Penhores? Menor juro Maior offerta
C. B. AUREA BRASILEIRA
Avenida Passos, 11 e Rua 7 de Setembro, 187
(17347)

NAS COMMISSÕES DO — SENADO —

Esteve reunida a Commissão de Justiça

A commissão de Justiça do Senado esteve hontem reunida.

Foram approvados os seguintes pareceres:

Favoravel á proposição da Camara que regula a situação dos prepostos das casas commerciaes;

favoravel ao projecto que manda aposentar com todos os vencimentos o funccionario publico que, em serviço, adquirir a lepra;

favoravel ao projecto estabelecendo que todo o casal brasileiro ou estrangeiro domiciliado em territorio nacional que tiver mais de 8 filhos brasileiros, terá direito a matricula gratuita desses filhos nos estabelecimentos de ensino da União ou por ella subvencionados;

favoravel ao projecto que regula a promoção dos aspirantes da Policia Militar desta capital.

A commissão occupou-se demoradamente do projecto que crêa o Cartorio de Interdictos, tendo pedido vista do mesmo o sr. Celso Bayma.

Um velho politico paraense que desapparece

Belém 22 (A. A.) — Victima de uma congestão celebral, falleceu ante-hontem ás 9.40, da noite o dr. Cyriaco de Gurjão, presidente do Senado e Vice-governador do Estado do Pará.

O morto de hoje foi eleito presidente do Senado em 12 de setembro de 1924, tendo em 29 de janeiro do anno seguinte assumido o governo do Estado, em substituição ao dr. Souza Castro, respectivo governador, que renunciou afim de pleitear a sua eleição para o Senado Federal na vaga do dr. Dyoniso Bentes, governador eleito.

Tendo passado o exercicio do cargo no dia 3 de fevereiro do mesmo anno ao presidente eleito, voltou a occupar a presidencia do Senado onde a morte o vem de colher.

De São Paulo

A crise da C. D. do P. R. P.

(*Da nossa succursal, em data de* 21)

A organização da chapa de candidatos a vereadores pelo partido situacionista esteve a pique de comprometter a concordia reinante no Partido Republicano Paulista. A causa, como aliás acontece sempre nas rixas domesticas da facção dominante na politica de São Paulo, não deveria ter sido procurada em motivo algum de ordem elevada, mas no aggravo de que se sentiria paciente o sr. Padua Salles pela não inclusão de seu filho entre os futuros vereadores perrepistas. Por uma questão de melindre pessoal, por uma causa de ordem toda particular é que tambem o senador Lacerda Franco renunciou á chefia do P. R. P. e se despediu da commissão directora. A historia das varias crises que tem soffrido o partido situacionista demonstra que os chefes perrepistas sómente brigam ou ameaçam brigar, quando ha algum interesse ferido de um parente, de um amigo ou de um correligionario muito prezado. Frequentemente, as brigas não passam do terreno das ameaças, como aconteceu agora com o senador Padua Salles. Tudo se accommoda em familia, após satisfações reciprocas. Sabendo disso é que muita gente até hoje se admira da quéda do sr. Lacerda Franco.

Fulminando com um desmentido — não fosse conhecida a precariedade das contestações do orgão official — a "imbecilidade" das explorações tecidas em torno do incidente havido na commissão directora, o "Correio Paulistano" argumentou com o facto de apparecer o "Boletim Republicano" assignado pela totalidade dos membros daquella commissão, afim de procurar convencer da inexistencia da crise que, por alguns dias, motivou dôres de cabeça ao sr. Julio Prestes. Esqueceu, porém, o jornal do governo que, no dia 11, data do "Boletim", e no dia immediato, quando o mesmo foi divulgado, não se encontravam em São Paulo o presidente da C. D. bem como os seus companheiros de directorio Villaboim e Arnolfo Azevedo, todos ausentes no Rio.

Como explicar, ante isso, o facto de apparecer o communicado do P. R. P. subscripto pela totalidade da commissão directora? Provavelmente os membros ausentes do directorio perrepista deixaram, ao sair de São Paulo, boletins assignados em branco, confiando na lealdade e na lisura dos companheiros.

Se assim foi, o que não é improvavel, não têm elles razão de queixar-se dos companheiros. Doutra feita, o sr. Padua Salles, quando quizer encaixar seu filho em alguma chapa, não se afaste. Quem quer vae e quem não quer manda — adverte a sabedoria incontroversa dos adagios.

Apezar do dom da ubiquidade que o "Correio Paulistano" tentou emprestar aos membros da commissão directora, fazendo-os estar, ao mesmo tempo, no Rio e em São Paulo, surprezas da ordem daquella que ia motivando a saida do sr. Padua Salles da chefia do Partido Republicano Paulista são inevitaveis.

Que a lição aproveite áquelle senador, relativamente á segurança da lealdade de seus companheiros...

Decretos hontem assignados

O presidente da Republica assignou, hontem, os seguintes decretos:

Na pasta da Justiça — Provendo por antiguidade — O juiz de direito da primeira vara de Orphãos e Auzentes, bacharel Luiz Augusto de Sampaio Vianna, no logar de desembargador da Côrte de Appellação; o juiz da quarta vara civel bacharel Arthur da Silva Castro, no logar de juiz de direito da primeira vara de Orphãos e Auzentes; o juiz de direito da quarta vara criminal bacharel Renato de Carvalho Tavares, no logar de juiz de direito da quarta vara civel; e o juiz da segunda pretoria criminal bacharel Leopoldo Cezar de Andrade Duque Estrada Junior no logar de juiz de direito da setima vara criminal;

Transferindo, a pedido, o bacharel Fructuoso Maria Muniz Barreto do Aragão do logar de juiz de direito da setima vara para aquarta vara criminal;

Exonerando, a pedido: Alberto Vasques, do logar de primeiro supplente de substituto do juiz federal no municipio de Ariranha, na secção de São Paulo; Julio Marcondes do Amaral de ajudante de Procurador da Republica, no municipio de Taubaté, na secção de São Paulo; e Amaro Ferreira da Rosa, de 2º supplente do substituto do juiz federal, no municipio de Porto Velho, na secção do Amazonas;

Nomeando, Antonio José Loureiro, para porteiro do Hospital Nacional de Psycopathas do Districto Federal;

Concedendo accrescimo sobre os seus vencimentos: de 5 °|°, ao bacharel Henrique Netto de Vasconcellos Lessa, juiz federal, na secção de Santa Catharina; ao dr. Eduardo Rabel'o, professor cathedratico da Faculdade de Medicina desta capital; e ao doutor Fernando Augusto Ribeiro de Magalhães, professor cathedratico de clinica obtetrica da referida Faculdade.

Concedendo um anno de licença em prorogação para tratamento de saude, ao bacharel Assenipe de Sarandy Raposo, escripturario da Inspectoria da Policia.

Concedendo aposentadoria ao segundo fiscal da guarda civil, Benevenuto Soares Bueno.

Concedendo a medalha de distincção de primeira classe ao terceiro sargento, então cabo da Força Militar do Estado do Rio, Rosalino de Paula e Silva, á vista dos serviços prestados por occasião de um incendio occorrido na villa de Mangaratiba, naquelle Estado, no dia 3 de setembro de 1926.

Concedendo reforma, no posto de terceiro sargento e respectivo soldo, ao cabo de esquadra da Policia Militar, Ursulino Ferreira da Silva.

O PLEITO DE D. PEDRITO

O Superior Tribunal do Rio Grande deu provimento ao recurso dos opposicionistas

Porto Alegre 21 (A. A.) — A Camara do Superior Tribunal, em sessão de hontem, tomou conhecimento do recurso interposto pelo eleitores opposicionistas de D. Pedrito, da decisão do Conselho que annullou a eleição realizada em julho para Intendente, vice-intendente e conselheiros.

A' hora regulamentar foi aberta a sessão pelo presidente desembargador André Rocha, com a presença do desembargador Armando Azambuja, procurador do Estado, e dos desembargadores José Bernardo de Medeiros Junior, Luiz Mello Guimarães, Augusto Salgado Guarita e Paulino Souza.

O desembargador Guarita fez a exposição do feito, detendo-se na leitura das varias peças do processo, passando, em seguida, a estudar as questões, preliminares suscitadas pelos recorridos.

A primeira dessas questões — inconstitucionalidade de recurso em face da reforma da Constituição Federal — foi unanimemente rejeitada, havendo contra ella tambem a opinião do Procurador Geral.

A segunda preliminar — inadmissibilidade do recurso, em face da lei da organização Judiciaria — caiu tambem, sendo que o desembargador José Bernardo manifestou-se pela acceitação das razões que expoz, estribando-se principalmente na recente decisão da Camara, no caso oriundo do municipio de Guahyba, sendo assim vencido nessa questão.

Ao expôr a questão "de meritis", o relator aventou a hypothese de um exame pericial nas actos eleitoraes, simplesmente como argumento.

O desembargador Azambuja declarou que tal hypothese devia constituir uma nova preliminar, sobre a qual a Camara devia opinar, prevalecendo esse ponto de vista, a Camara discutiu a preliminar, rejeitando-o, porém, contra o voto do desembargador José Bernardo.

Continuando o relatorio, o desembargador José Guarita abordou ainda outros pontos do processo, concluindo por declarar que o seu voto era no sentido de ser dado provimento ao recurso.

O desembargador José Bernardo desenvolvidamente justificou o seu voto, terminando por negar provimento. Os desembargadores Paulino de Souza e Luiz Mello Guimarães, votaram com o relator.

AO CONTRARIO DE FLORIANO

Do dr. Abilio Machado, director da Imprensa Official do Estado de Minas, recebemos hontem o seguinte radiogramma, expedido do palacio da Liberdade de Bello Horizonte:

"Redacção do "Correio da Manhã" — Rio — Nãoé verdade nada do que foi informado ao "Correio da Manhã" sobre a repartição que dirijo e por elle publicado, em sua edição de 20 do corrente, sob o titulo "Ao contrario de Floriano". As compras da Imprensa Official de Minas são feitas por concorrencia e na fórma prescripta pelo seu regulamento e pelo codigo de contabilidade do Estado, menos as meudas de necessidade urgente, inadiaveis, num estabelecimento de natureza industrial, depois de verificação, pelo almoxarife, de forneceder que as vende mais em conta, o os artigos de fabricantes ou representação unica do paiz. São numerosas, em Minas, Rio, São Paulo e até nos Estados Unidos e na Europa os fornecedores da Imprensa Official, não figurando entre elles nenhum funccionario da repartição.

Nenhum funccionario tambem da Imprensa fez ou comprou com recursos proprios, casa alguma durante a minha administração.

E se alguem está construindo predio, sómente o póde ser por intermedio da Previdencia dos Servidores do Estado, para pagamento em prestações, descontadas em folha, com garantia hypothecaria do immovel. Para que essa redacção possa bem ajuizar das invenções que lhe mandam a respeito da Imprensa Official de Minas, ponho-lhe a disposição, pela segunda vez, para exame rigoroso, a escripta da repartição e todos os papeis referentes a compras por ella feitas. Saudações."

O SERVIÇO TELEPHONICO

A resolução do Conselho, mandando abrir concorrencia, foi promulgada

O prefeito promulgou hontem á resolução do Conselho Municipal, autorizando-o a abrir concorrencia publica para a execução, mediante contrato, do serviço telephonico desta capital a partir da data da terminação do prazo actual, concessão, que data de 17 de janeiro de 1899, resalvando o patrimonio municipal constituido pelo clausula 14ª do citado contrato, que reverte em plena propriedade á Municipalidade o material actualmente existente e obriga o novo cessionario ao pagamento da indemnização devida ao actual contratante.

A nova concessão será de 30 annos, devendo o novo contratante estender a rêde geral aos pontos extremos dos districtos de Inhauma, Irajá, Jacarépaguá, Madureira, Realengo, Campo Grande, Santa Cruz, Guaratiba e Ilhas.

Tornam-se mais tensas as relações entre judeus e arabes, em Jerusalém

Jerusalém, 22 (U. P.) — Está peorando a tensão de relações entre judeus e arabes, em consequencia do facto de haverem os musulmanos atacado varios fieis judeus, com muitos feridos, durante um serviço religioso.

ECOS DA POSSE DO PRESIDENTE IRIGOYEN

Como o "Rio Grande do Sul" deixou Buenos Aires

O ministro da Marinha recebeu do do Exterior a seguinte communicação, expedida de Buenos Aires, pelo embaixador Rodrigues Alves:

"O scout "Rio Grande do Sul" zarpou hontem, 16, ás 23 horas, tendo sido despedido pelas autoridades navaes, grande massa de povo, que acclamou os nossos marinheiros, no momento da partida. Com seus projectores accessos offerecia alegre espectaculo, onde se confundiam os hurrahs da guarnição com os applausos da multidão. Todos regressam satisfeitos pelas attenções recebidas."

NO SENADO

Um voto de pesar pela morte do deputado Bento de Miranda

Aberta a sessão de hontem do Senado, o sr. Lauro Sodré fez o elogio funebre do deputado paraense Bento de Miranda, antehontem fallecido, requerendo a inserção na acta de um voto de pezar.

A ordem do dia constava do seguinte e foi toda approvada:

3ª discussão da proposição da Camara, que autoriza a abrir, pelo Ministerio da Fazenda, o credito especial de 5:475$, para pagamento de diarias a que tem direito José Pedro Soares Bulcão, encarregado do extincto Posto Fiscal do Alto Purús;

1ª discussão do projecto do Senado, creando, nas embaixadas do Brasil, na França, Inglaterra, Italia e Portugal, os cargos de chancelleres-archivistas, com os vencimentos de 3:600$, ouro;

2ª discussão da proposição da Camara, que autoriza a abrir, pelo Ministerio da Marinha, o credito especial de 30:330$, para pagamento de differença de vencimentos a que tem direito o dr. Ignacio Manoel Azevedo do Amaral, lente cathedratico da Escola Naval;

2ª discussão da proposição da Camara, que autoriza a abrir, pelo Ministerio da Fazenda, um credito especial de 8.949:447$500, para occorrer aos pagamentos de juros de apolices, relativos ao exercicio de 1926;

2ª discussão da proposição da Camara que autoriza a abrir, pelo Ministerio da Justiça e Negocios Interiores, um credito especial de 6:073$548, para pagamento de differença de vencimentos a que tem direito o bacharel Sezino Barbosa do Valle, juiz federal substituto, na secção de Minas Geraes;

3ª discussão do projecto do Senado determinando que a aposentadoria do guarda civil de 1ª classe João Lourenço da Silva Milanez seja paga da data em que foi concedida;

3ª discussão da proposição da Camara considerando subsistente o contrato celebrado entre o Ministerio da Marinha e a Companhia Mecanica e Importadora de S. Paulo, para execução das obras e installações do Arsenal da Marinha, da ilha das Cobras.

TRES MEZES SEM RECEBER — UM TOSTÃO! —

Uma commissão de setenta operarios da Prefeitura no Conselho Municipal

Foi hontem ao Conselho Municipal interceder junto dos srs. J. J. Seabra e Mauricio de Lacerda, no sentido de que seja tomada uma providencia para que se lhes pague o salario, atrazado de tres mezes, uma commissão de setenta operarios municipaes.

Primeiramente, a commissão esteve no gabinete da presidencia, onde foi recebida pelo sr. J. J. Seabra, a quem expoz a situação deveras afflictiva em que se encontravam suas familias, pois que ha tres mezes que não recebiam um tostão, dinheiro algum para comprar mantimento, ou o pão de cada dia!

O sr. J. J. Seabra declarou á referida commissão, constituida em sua maioria de funccionarios da usina municipal, que o projecto destinado á abertura do credito para seu pagamento ainda estava em transito pelo Conselho Municipal e tão cedo não, seria possivel approval-o, porque, não obstante os esforços que fazia diariamente, não havia meios, em vesperas de eleições, de conseguir numero nem sequer para abrir as sessões.

Por esse motivo foi que o presidente do Conselho Municipal suggeriu aos operarios que procurassem o director da Fazenda Municipal e lhe expuzessem a situação em que se encontravam, afim de ver se conseguiam que elle provisoriamente recorresse a uma outra verba qualquer para que fossem pagos, até que o legislativo da cidade recomeçasse a funccionar, e pudesse votar o projecto, o que esperava se désse sómente depois do pleito.

A commissão, depois, foi procurar o presidente da Commissão de Orçamento, para tambem appellar para os seus bons officios.

O sr. Mauricio de Lacerda informou-a do andamento em que se encontrava o projecto que abre o credito para que sejam pagos, ficando de fazer pelos operarios tudo que lhe fosse possivel e dizendo que elles appellassem para os intendentes no sentido de darem numero ao menos para tres sessões, em que fosse lido e approvado o credito porque se interessavam.

O sr. Mauricio de Lacerda esclareceu que esses operarios se achavam atrazados desde julho.

A' vista dos operarios, o sr. Mauricio de Lacerda conseguiu, a muito custo, reunir a Commissão de Orçamento, mesmo na "sala ingleza", para despachar os papeis.

DR. MAURILLO DE MELLO
COM 3 ANNOS DE PRATICA NOS HOSPITAES DA EUROPA
DOENÇAS DA GARGANTA, NARIZ e OUVIDOS — Apparelhagem completa da especialidade. Chamados a qualquer hora. Consultorio: Rua Republica do Perú, 47 — Tel. Central 1398
Residencia: Rua Machado de Assis, 6 — Tel. Beira-Mar 2001
(16997)

AS MANOBRAS NAVAES

O dia de ante-hontem foi — de repouso —

A esquadra que se encontra em exercicios em aguas da ilha Grande passou o dia de ante-hontem fundeada em Baptista das Neves.

O contra-torpedeiro "Pará" chegou ante-hontem ao nosso porto trazendo os observadores de tiro que tomaram parte nos exercicios do "Minas Geraes", e partiu hontem com destino áquella ilha. O estado sanitario a bordo dos navios continuam satisfatorio.

HORARIO DE VERÃO PARA PETROPOLIS

Communica-nos a chefia do Trafego da Leopoldina Railway que a começar do dia 1º de novembro proximo, entrará em vigor o horario do "verão" para os trens entre Petropolis e esta capital, de accordo com o que circularão mais dois trens sendo um ás 12.30, de Petropolis para Barão de Mauá, e outro ás 3.30 de Barão de Mauá, para Petropolis.

Serão necessarios quatro mezes para esvasiar o lago Nemi

Roma, 21 (U. P.) — Os technicos calculam que serão necessarios quatro mezes de trabalho incessante para esvasiar a agua do Lago Nemi, afim de retirar-se do fundo as quatro galéras de Caligula.

Quatro grandes bombas electricas terão que trabalhar todo o mez retirando 120,000 metros cubicos dagua por dia, afim de baixar vinte e dois metros no nivel das aguas.

Supremo Tribunal Federal

Foi concedida, unanimemente, a extradição de Bertha Byl, pedida pela Republica Argentina

A sessão de hontem, no Supremo Tribunal Federal, teve concorrencia desusada em face do julgamento do pedido de extradição feito pela Republica Argentina e referente á senhorita Bertha Byl, accusada de cumplicidade no roubo dos 500.000 pesos attribuido a Jorge Roura.

CONCEDIDA A EXTRADICÇÃO DE BERTA BYL

Como já haviamos noticiado em sessão de segunda feira, 15 do corrente, o julgamento do pedido de extradição pela embaixada Argentina, feito em relação á senhorita Bertha Byl, fôra adiado, com o requerimento do advogado, que desejava juntar documentos, que deviam illidir com o requerido.

O recinto do Tribunal estava cheio de curiosos, em assistir aos debates.

Assim que foi annunciado o julgamento, o presidente ordenou que o continuo Mesquita introduzisse no recinto a extraditanda, que caminhando ainda com difficuldade, se approximou, sentando-se á barra do Tribunal, de onde, em attitude discreta, mas visivelmente commovida, assistiu ao julgamento.

Achava-se Bertha Byl, trajada com um vestido "béje" e chapéo verde. Os seus olhos azues estavam lacrimosos, denotando certa apprehensão de espirito pelo resultado dos debates.

Relatorio

O ministro Arthur Ribeiro, relator do caso, declarou, que em sessão anterior havia sido feito o relatorio, quando o advogado Dunshe de Abranches pedira adiamento, visto ter que juntar documentos necessarios á defesa de sua constituinte. De fórma que assim, ia o Tribunal proseguir, no julgamento, sem necessidade de novo historico do facto.

A sustentação oral

Teve a palavra o advogado da extraditanda. Depois de rapido conceito sobre o instituto da extradição, passa a defesa a enumerar os casos e a materia que deve ser examinada pelo paiz ao qual é pedida a extradição, affirmando que o simples mandado de prisão, não expedido por autoridade judiciaria, não é documento justificativo da extradição. Assim, antes de decidir de um pedido de extradição faz-se preciso examinar se o mandado de prisão é judicial perante as nossas leis e se o juiz que o decretou tinha competencia para tal, em face da nossa organização judiciaria, uma vez que a extradição não póde ser concedida com violação dos principios de ordem publica em vigor no paiz ao qual é feito o pedido.

E' de opinião que o juiz de instrucção da Argentina não tem competencia para requerer, sendo as suas funcções equivalentes ao do nosso delegado de policia.

A jurisdicção criminal, compete pelo artigo 24, do Codigo do Processo Argentino, aos juizes correcionaes, aos juizes do crime e a uma Camara de Appellações.

Nos documentos que juntou, encontraria o Egregio Tribunal, uma photographia bem nitida das attribuições e funcções outorgadas pelas leis argentinas aos seus juizes de instrucção, attribuições e funcções estas, muito e muito semelhantes as das nossas autoridades policiaes.

Não foi, pois, a extradição deprecada por autoridade competente e o mandado de prisão que se pretende executar no Brasil, não é um mandado judiciario, em face dos principios liberaes sobre os quaes repousa a nossa soberania.

Proseguindo, affirma que é nulla a prisão preventiva decretada contra Bertha Byl, por não se tratar de crime inafiançavel em face do artigo 64 do nosso Codigo. O juiz de instrucção diz que contra ella encontrou apenas semi-plena prova de delicto.

Na propria Argentina soffreu acerba critica o acto judiciario em que se funda o pedido de extradição, em apreço, notadamente na opinião externada pelo professor de direito criminal dr. Calandrelli, além do que opinou o dr. Manoel Tasou notavel criminalista.

Assim, se é verdade, como ensina Fiore, que a extradição, deve ser denegada quando houver violação dos direitos de humanidade, deve, o Supremo Tribunal agir assim, no pedido feito em relação a Bertha Byl.

O vóto do relator

O relator votando, diz que a extradição é um acto exclusivo do governo, ao paiz que se requer, concedel-a ou denegal-a.

Passa a examinar o facto juridico em face dos tres systemas: francez, italiano e belga.

Declara que já havia escripto as suas opiniões, quando recebeu varios numeros da Revista Internacional de Direito, de onde se vê que o systema francez foi modificado. No systema italiano, o executivo e o judiciario intervém, ambos, no pedido.

Quanto aos fundamentos e procedencia das accusações feitas, essas só podem ser apreciadas pelas autoridades judiciarias do paiz requerente.

A extradição, segundo o systema italiano, é *um acto do poder*.

O nosso legislador collocou-se no justo termo, pendendo mais para o systema italiano.

Proseguindo, lê as disposições da nossa lei, no tocante á extradição, e em que casos ella não póde ser concedida, além de se referir no que consiste a defesa e quaes os pontos que lhe cabe abordar, para inutilizar o pedido.

— O que compete, portanto — pondera o relator, é saber se póde ser extraditada pela nossa lei. Quanto ás justificações que lhe cabe fazer, poderá produzil-as perante o juiz requerente.

Trata-se, no caso, de uma accusação de cumplicidade em crime commum, e a extraditanda não é nacional. Ella não foi condemnada no paiz e o seu crime não está prescripto, além de não se tratar de crime sujeito a um tribunal de excepção.

A defesa, ao que viu, não allegou defeito e forma dos documentos apresentados, nem deficiencia dos mesmos, não ficando, da mesma forma, provada a incompetencia da autoridade argentina, que requereu. O processo, como determina a lei, foi acompanhado de cópias authenticadas do despacho que decretou a prisão preventiva. Quanto á pena, ella é a comminada pela nossa lei. A extradição, pois não póde, no seu entender, deixar de ser concedida. As provas que o advogado apresentou não mudam em absoluto o seu pensar, pois nada mais são do que um parecer, uma carta da extraditanda e alguns exemplares de jornaes desta capital. Mas o que é verdade, é que nada se arguiu do defeito de forma da sentença da justiça argentina que decretou a prisão preventiva da extraditanda.

Pelo exposto, concede a extradicção pedida pela embaixada da Republica Argentina.

— E os documentos apresentados?, pergunta o ministro Geminiano da França.

— Elles não foram lidos da tribuna pelo advogado, mas vossa ex. poderá lel-os, se quizer — tornou o relator.

— Quem sabe se entre elles não ha algum que possa illidir com o pedido — ponderou o senhor Geminiano da França.

Nessa altura, o ministro Bento de Faria saiu do seu logar para ir examinar com attenção os documentos em questão, o mesmo fazendo o procurador geral.

Outros vótos

O ministro Pedro dos Santos começa por dizer que acima de todos os argumentos, está a lei. E' preciso lembrar ao Tribunal que o advogado pediu adiamento allegando que do contrario a defesa não podia ser completa.

Entretanto, dos taes documentos apresentados nada de novo ficou demonstrado, e o Tribunal lhe havia concedido não 24 nem 48 horas, mais quasi uma semana. Por isso concedia a extradição.

O ministro Firmino Whitacker cita os casos em que a extradição não póde ser concedida, referindo-se ao que compete á defesa allegar, em face do artigo 10. Se a extraditanda é culpada ou não, isso é que o paiz requerente vae apreciar e julgar.

Ao ministro Cardoso Ribeiro parecia, que pelo facto de haver sido interrompida a defesa oral, os documentos apresentados e não lidos, poderiam fortemente contrariar o pedido, mas nelles nada de novo viu. Por tal, está de accordo com o relator.

O ministro Heitor de Souza declara que era seu pensamento pedir vista dos autos, mas os collegas que o precederam haviam já declarado que os documentos em nada podiam alterar a decisão. Realmente, esses documentos não destroem nenhum dos fundamentos em que se estribou o juiz para decretar a prisão e requer a extradição. Assim sendo, tambem concede o pedido.

O ministro M. Barreto fundamenta seu voto, sendo que os demais se limitaram a opinar com o relator ou conceder a extradição.

OUTROS JULGAMENTOS

O Tribunal ainda julgou os seguintes feitos:

Habeas-corpus

N. 23.116 — Districto Federal —Relator o sr. ministro Edmundo Lins. Recorrente, David de Carvalho. Recorrida, a Primeira Camara da Côrte de Appellação. Deu-se provimento ao recurso para, reformando a decisão recorrida, conceder-se a ordem impetrada, unanimemente. Deixaram de votar, por não terem assistido ao relatorio, os ministros Cardoso Ribeiro, Pedro Mibielli e M. Barreto.

N. 23.125 — Districto Federal — Relator o ministro Firmino Whitaker Filho. Recorrente, Satyro Jacob Petrella. Recorrida, a Primeira Camara da Côrte de Appellação. Negou-se provimento ao recurso, para confirmar a decisão recorrida, unanimemente. Não assistiram ao julgamento, os ministros edro Mibielli e M. Barreto.

N. 23.133 — Districto Federal — Relator o ministro Arthur Ribeiro. Paciente, Manoel Brigido da Silva. Impetrante, Victor Nunes. Preliminarmente, não se tomou conhecimento do pedido, por não estar devidamente instruido, unanimemente.

N. 23.142 — Parahyba — Relator, o ministro Edmundo Lins. Recorrente, João Victorino Vergara. Recorrido, o Juiz Federal. Negou-se provimento ao recurso para confirmar a decisão recorrida, unanimemente. Não assistiu ao relatorio o ministro Pedro Mibielli.

N. 22.854 — Districto Federal — Relator o ministro Cardoso Ribeiro. Paciente, Arthuro Laita. Impetrante, Miguel V. Calmon Vianna. Julgou-se prejudicado o pedido, unanimemente.

N. 23.122 — Goyaz — Relator o ministro Heitor de Souza. Paciente, dr. Jarbas Calado de Castro. Conhecendo-se do pedido, contra os votos dos ministros Whitacker Filho e Pedro dos Santos; negou-se a ordem, unanimemente.

N. 23.124 — Districto Federal —Relator o ministro Cardoso Ribeiro. Paciente, Roberto Barroso de Brito. Concedeu-se a ordem impetrada, unanimemente.

N. 23.128 — Districto Federal — Relator o ministro Pedro Mibielli. Paciente e impetrante, João Gualberto de Souza. Negou-se a ordem impetrada, unanimemente.

N. 23.132 — Districto Federal — Relator o ministro Geminiano da França. Paciente, Zacharias Elias Eddy. Negouse a ordem impetrada, unanimemente.

N. 23.130 — Districto Federal — Relator o ministro Hermenegildo de Barros. Paciente, Francisco Manoel de Almeida Gonçalves. Negou-se a ordem contra os votos dos ministros Hermenegildo de Barros, Bento de Faria, Geminiano da França e Pedro Mibielli. O ministro Pedro dos Santos, vencido na preliminar de não se conhecer do pedido, negava a ordem. O presidente designou o ministro M. Barreto para lavrar o accordão.

N. 23.140 — Districto Federal — Relator o ministro M. Barreto. Paciente, Palmyro Dominguez. Não se conheceu do pedido, por ser originario, unanimemente.

N. 23.141 — Pernambuco — Relator, o ministro Pedro Mibielli. Recorrente "ex-officio", o Juiz Federal. Recorrido, José Correia Lima. Negou-se provimento ao recurso, unanimemente.

N. 23.143 — São Paulo — Relator, o ministro Hermenegildo de Barros. Paciente, José Pedro de Carvalho Junior. Impetrante, dr. Waldemar Medrado. Converteu-se o julgamento em diligencia, para requisitarem-se os autos originaes, contra os votos dos ministros Arthur Ribeiro, Edmundo Lins e Leoni Ramos.

Conflicto de jurisdicção

N. 793 — Districto Federal — Relator, o ministro Geminiano da França. Suscitante, Darcet Rodrigues Batalha. Suscitados, o Juizo de Direito da 6ª Vara Civel do Districto Federal e os Juizes Seccionaes da 1ª Vara de São Paulo e 3ª Vara do Districto Federal. Preliminarmente, julgou-se não ser caso de conflicto, unanimemente. Impedido o ministro Heitor de Souza.

Habeas-corpus

N. 23.137 — Bahia — Relator o ministro Cardoso Ribeiro. Paciente, Luiz Cordeiro de Almeida. Impetrante, Clovis Newton de Lemos. Negou-se a ordem impetrada, unanimemente. Ausentes os ministros Pedro Mibielli e Leoni Ramos.

Revisão criminal

N. 2.625 — Districto Federal (Desistencia) — Relator o ministro Hermenegildo de Barros. Desistente o peticionario, Mario Quintiliano de Castro e Silva. Foi homologada a desistencia, unanimemente.

Expediente

O ministro Edmundo Lins, pedindo a palavra pela ordem, declarou que pedira vista dos autos do recurso extraordinario numero 20.173, na sessão anterior, não que necessitasse de esclarecimentos para o seu voto, mas sim pelo adeantado da hora e por achar-se fatigado, tanto que nem os levou para casa, achando-se apto para dar o seu voto.

Em seguida, o ministro M. Barreto, pediu vista desses autos, ficando adiado o julgamento para a sessão do dia 24 do corrente.

A requerimento do ministro Bento de Faria, relator da Revisão criminal n. 2.800, em que é peticionario-embargante Demosthenes Alves Seabra, o Tribunal concedeu a preferencia para o julgamento dos embargos para a sessão de quarta-feira, 24 do corrente, unanimemente.

INFORMAÇÕES UTEIS

CENTRAL DO BRASIL — Partidas de D. Pedro II para S. Paulo: SP1, ás 4,50 da madrugada; RP1, 6,30, e RP3, 7,30 da manhã; NP1, ás 7 horas da noite; NP3, ás 8 horas da noite; LP1, ás 9 horas da noite, e NP5, ás 10 horas da noite. Chegadas: NP2, ás 7 horas, NP4, ás 8 horas, LP2, ás 9 horas e NP6, ás 10 horas da manhã; RP2, ás 6,30, RP4, ás 8,40 e SP2, ás 8,40 da noite, annexo RP4.

Partidas para Minas de D. Pedro II — S1, 4,50 da madrugada até Lafayette; R1 (Bello Horizonte), 6 horas da manhã; N1, 6,30 da noite, e N3, 7,30 da noite, e S3, 4,10, até Entre Rios. Chegadas: N2, de Bello Horizonte, 8,30 e N4, 11,55 da manhã; R2, 9 horas da noite; S2 de Lafayette, ás 10 horas da noite e S4, de Entre Rios, ás 9,40 da manhã.

— Os trens RP1, RP3, RP2 e RP4 circulam com carros restaurantes e salões entre D. Pedro II e Norte. Na linha mineira, circulam com restaurantes e salões, os trens R1 e R2, entre D. Pedro II e Bello Horizonte.

⊙

ESTRADA DE FERRO DE THEREZOPOLIS — Subidas, de Barão de Mauá (A 1) ás 6,30 da amanhã; ás 3 da tarde (A 3). A's 2 horas (A 5) so aos sabbados.

De Therezopolis: ás 6,35 da manhã (A 2); ás 4,55 da tarde (A 4).

⊙

TRENS DE PETROPOLIS — Horarios de verão — Partidas: ás 6 horas; 8,35 e 12 horas; 1,30 da tarde; 3,30, 4,30, 5,30 de tarde; 8,10 da noite. (Feriados e santificados) — 6 horas, 7,30, 8,35, 10,30 da manhã; 3,30 e 5,30 da tarde e 8,30 da noite. Horarios de inverno — Partidas: 6 horas, 8,35 e 12 horas; 1,30, 5,30 da tarde e 8,10 da noite. (Feriados e santificados) — 6 horas, 7,30, 8,35 e 10,30 da manhã; 3,30, 5,30 da tarde e ás 8,10 da noite. O trem de 12 horas circula ás 12 horas circula ás segundas, quartas e sextas-feiras e o trem de 1,30 da tarde, ás terças e quintas-feiras e sabbados.

⊙

E. F. CORCOVADO — Estação Cosme Velho para Paineiras — De manhã: 6,15, 8,00, 9,15 e 10,45; á tarde: 1, 2, 4, 5, 5.30, 6,30; á noite: 7,30, 8,00, 8,30 e 10 horas. O trem das 10,45 da manhã vae ao Alto, caso tenha dez passageiros e o de 2 horas da tarde, caso não chova. Os trens de 9,15 da manhã, 4,00, 5,30 da tarde e 10 horas da noite, só correm de janeiro a março e os de 3 horas da tarde e 8 horas da noite só em abril a dezembro. Aos domingos ha trens de hora em hora a partir das 8 horas da manhã ás 10 horas da noite. Das 9 da manhã ás 5 da tarde, todos os trens vão ao Alto. Os trens de 9 e 10 horas da noite são facultativos.

⊙

LINHA AEREA — Estação Praia Vermelha — Carros de meia em meia hora, das 6 da manhã ás 10 horas da noite. Aos sabbados e domingos, até meia noite. Em noites festivas, as viagens se prolongarão, mediante aviso previo, até depois da meia noite. Effectuar-se-ão viagens extraordinarias, todas as vezes que para as mesmas houver lotação.

⊙

LEOPOLDINA RAILWAY — De Nictheroy, expresso para Campos, Miracema, Itapemirim, Porciuncula e ramaes correspondentes, ás 6,30 diariamente; para Friburgo, Cantagallo, Macacú e Portella, expresso diario, ás 7 horas; para Friburgo, ha um trem de passeio nos sabbados, partindo de Nictheroy, ás 7,45. O nocturno para Campos, Itapemirim e Victoria, parte da estação Barão de Mauá, ás 9 horas da noite, ás segundas, quartas e sextas-feiras, indo o de quarta-feira sómente até Campos.

DELEGADO DE DIA

Está de serviço hoje, na Policia Central, o 1º delegado policial.

PAGAMENTOS

NO THESOURO NACIONAL — Na 1ª Pagadoria serão pagas hoje as folhas do montepio civil da Viação, de C a I.

NA PREFEITURA — Pagam-se hoje as seguintes folhas de vencimentos: Hospital de Prompto Soccorro, dentistas contratados da Directoria de Instrucção e operarios da Officina Geral.

SERVIÇO POSTAL

O Correio expedirá malas pelos seguintes vapores:

Hoje:

"Commandante Ripper", ara Santos, Paranaguá, Florianopolis, Rio Grande, Pelotas e Porto Alegre, recebendo impressos, até 5 horas; cartas para o interior da Republica, até 5 1|2; idem idem, com porte duplo, até 6 horas.

"Araçatuba", para Santo., Rio Grande, Pelotas e Porto Alegre, recebendo impressos, até 9 horas; cartas para o interior da Republica, até 9 1|2; idem, idem, com porte duplo, até 10 horas.

"Itaguassú", para Santos, Paranaguá, Antonina, Rio Grande, Pelotas e Porto Alegre, recebendo impressos, até 7 horas; cartas para o interior da Republica, até 7 1|2; idem, idem, com porte duplo, até 8 horas.

Amanhã:

"Carl Hoepcke", para Santos, São Francisco, Itajahy, Florianopolis e Laguna, recebendo impressos, até 5 horas; objectos para registrar, até 18 horas de 23; cartas para o interior da Republica, até 6 horas; cartas para o exterior da Republica, até 6 horas.

"Itassucê", para Santos, Paranaguá, Antonina, Florianopolis, Rio Grande, Pelotas e Porto Alegre, recebendo impressos, até 7 horas; objectos para registrar, até 18 horas de 23; cartas para o interior da Republica, até 7 1|2; idem, idem, com porte duplo, até 8 horas.

"Itaquera", para Victoria, Bahia, Maceió e Recife, recebendo impressos, até 5 horas; objectos para registrar, até 18 horas de 23; cartas para o interior da Republica, até 5 1|2; idem, idem, com porte duplo, até 6 horas.

SUMMARIOS DE HOJE

Estão marcados para hoje, nas varas criminaes, os summarios de culpa dos seguintes accusados:

Na 1ª: Fulgencio de Jesus da Silva, Eugenio José Rufino e Gabriel Pereira de Carvalho; na 2ª: Manoel Francisco Caloba, Antonio Gomes e Nestor Martins Fernandes; na 3ª: José Luis de Almeida, Joaquim Francisco Vaz, Arlindo da Silva Gomes e Octavio Antunes; na 4ª: Raul Ferreira da Rocha, Alvaro Moura e Abilio Pereira Cairão; na 5ª: Waldemar Pinto da Silva, Francisco Dias Abreu, Job Ramos de Oliveira, Pedro Trindade, José Maria Boaventura; na 7ª: Wenceslau Vanatti, G. Villadi, Fausto Joaquim Ribeiro de Souza e José Jesus da Cunha, e na 8ª: Augusto Moraes, Jacob Salles, Diogo Maia, Joaquim Peixoto, João da Silva e Joaquim da Silva.

O "Duilio" esteve, hontem, na Guanabara

E' seu passageiro o professor Luigi Sensi, director do Hospital Italiano, de Buenos Aires

Passageiros para o Rio e em transito

O "Duilio", que realiza a sua segunda viagem para os portos sul-americanos depois de retirado da linha norte-americana, esteve, hontem, surto na Guanabara.

Aqui aportou ás primeiras horas da manhã e logo atracou ao Caes do Porto, porque eram

Professor Luigi Sensi

magnificas as condições sanitarias de bordo e irreprehensivel o estado de asseio, como verificaram os medicos da Saude que o visitaram.

A' 1 hora da tarde, o grande transatlantico da Navigazione Generale Italiana, zarpou, proseguindo viagem, rumo ao sul e repleto de passageiros.

A seu bordo, acompanhado de sua esposa, regressou ao Rio o ex-presidente Epitacio Pessoa, que acaba de tomar parte nos trabalhos do Tribunal Internacional de Haya.

No numero dos passageiros que viajam no luxuoso transatlantico italiano, destaca-se o professor Luigi Sensi, a quem falamos, durante momentos, num dos magnificos salões de bordo.

O professor Luigi Sensi é italiano, mas ha longo tempo reside na Argentina.

Quasi todos os annos faz uma viagem ao seu paiz, para repousar um pouco e rever pessoas da sua familia.

Volta, agora, da Italia, onde passou dois mezes, e reassumirá, logo que chegar a Buenos Aires, a direcção do Hospital Italiano.

E' o professor Sensi um cirurgião de reconhecido valor, tanto assim que lhe foi entregue a direcção daquelle hospital, um dos maiores da Argentina.

Exerce essas funcções ha longo tempo — 20 annos — e no desempenho das mesmas tem se demonstrado de uma capacidade invulgar e dum devotamento a toda prova.

O cirurgião italiano não nos quiz falar como homem de sciencia e como medico, portanto.

Do desenvolvimento, do progresso sempre crescente da medicina argentina, os brasileiros tinham conhecimento e não valia a pena estar a repetir coisas que todos sabem.

Da Italia, tambem o que falar, quando a sua demora fôra ali tão curta, senão que tudo caminha muito bem dentro da maior ordem e do maior respeito ás leis?

Preferia dizer-nos que havia feito, até então, uma das suas melhores viagens, cheia de alegria e encantos; que os passageiros eram dos mais distinctos, não somente brasileiros como argentinos, que são em muito maior numero; que o "Duilio" é o mais bello e mais confortavel dos transatlanticos em que tem viajado; que fez uma viagem rapidissima, correndo 20 milhas á hora, e outras coisas nesse sentido.

Alem do professor Luigi Sensi viajam no transatlantico da Navigazione Generale Italiana os seguintes pessoas: Luis André Block; cav. Alessandro Cassiani, Antonio Fontana, cav. uff. Alessandro Mantone, André Palma, Agostinho Scarrone, Juan Astorga, Lorenzo Bertello, comm. Domenico Benvenuto, engenheiro Giorgio Fabrini, professor comm. Umberto Farrell, dr. Carlos Gutierrez, dr. Silvio Morpurgo, Adolpho Muhlman, jornalista, Ricardo Simonini, Angelo Cassanello, Carlos Cantoni, Antonio Rodriguez, Juan Mina, José Valls, Juan Villela, Antonio Lerner, Fernando Carmona, Tomas Torres, Alberto Gache, diplomata, Sebastian Gattino, Alfredo Kelemen e outros.

O "Duilio" trasportou para o Rio muitos passageiros, entre outros os srs. Orlando Guerreiro de Castro, secretario do sr. Epitacio Pessoa; conde Franco Matarazzo, Rafaeli Anselmi, Eugenio Adami, José Antonio Fonseca, Rodrigues, Pablo Serrano, Esteban Fernando, Manuel Gonçalves, Eduardo Kisslinger e Arnold Loew.

AS ISENÇÕES DE PAGAMENTO DO IMPOSTO DE CONSUMO

O presidente de São Paulo não foi attendido no seu pedido

O ministro da Fazenda, em solução a um pedido do presidente de São Paulo, de isenção de pagamento do imposto de consumo para a manteiga fabricada na Escola "Luiz de Queiroz", que é consumida na propria escola, e cujas sobras são cedidas a particulares, declarou que, de accordo com o disposto no artigo 7º letra "e", do regulamento approvado pelo decreto 17.464, de 6 de outubro de 1926, os artigos fabricados nos estabelecimentos federaes, estaduaes, ou municipaes, gosam daquella isenção, quando não se destinam a fornecimento ao commercio ou a particulares, e que nestas condições a manteiga fabricada pela alludida escola, para consumo proprio, está isenta do imposto de que se trata, não estando, porém, a sobra que é cedida a particulares, embora sem lucro mercantil, porque estabelece concurso ao producto vendido no commercio, que paga impostos.

O MAL ESPALHA-SE...

A assembléa parahybana e as ordens do governador — do Estado —

Parahyba, 22 (A. B.) — A Assembléa Estadual não funcciona mais por falta de numero, desde os incidentes do dia 17. Sabe-se que o governo deu instrucções nesse sentido aos deputados situacionistas, afim de evitar a repetição das mesmas scenas até á posse do sr. João Pessoa, que terá logar amanhã.

A' hora annunciada para o inicio da sessão, as galerias ficam repletas de povo.

O irmão do delegado de Pombal, na Parahyba, assassinou um agricultor

Parahyba, 22 (A. B.) — Telegrapham de Pombal que, quando ali se realizava uma kermesse, o joven agricultor Lindolfo Leite, filho de conceituado fazendeiro, travou luta com o irmão do delegado local, Noé Gadelha, moço de destaque do commercio daquella cidade. Os contendores trocaram varios tiros de revolver, caindo Lindolfo morto.

O delegado José Gadelha, procurando intervir na luta, foi attingido por uma bala num braço.

O criminoso evadiu-se. O delegado passou o exercicio do cargo ao seu substituto, avisando o chefe de policia.

A familia da victima pediu garantias ás autoridades.

As resoluções de hontem do Tribunal de Contas

O Tribunal de Contas, em sessão de hontem, resolveu o seguinte:

Ordenar o registro dos contractos entre a Directoria Geral dos Correios e Fontes Garcia & Cia., e Brenno & Cia., para fornecimento de materiaes; ordenar o registro do contrato entre o ministro da Viação e a Sociedade Civil Jockey Club, para arrendamento do predio destinado á installação da estação telegraphica do Jardim Botanico.

Resolveu ainda registrar o acto do Ministerio da Viação sobre a legalidade da abertura do credito especial de 100:000$000, para pagamento de divida á firma Peixoto & Cia., pelos serviços de desobstrucção do baixo São Francisco.

Está realizando uma viagem a pé de S. Paulo a Nova York

O andarilho Augusto de Oliveira Filho acaba de cobrir a primeira etapa do seu raid á Nova York. Havendo partido de São Paulo em 27 de setembro passado, chegou ante-hontem a esta capital, tendo sido esse percurso interrompido pelo espaço de tres dias devido ás chuvas.

O gado importado para abastecimento da população — do Acre —

Ao governador do Territorio do Acre declarou o ministro da Fazenda que, por falta de amparo legal, não póde o ministerio a seu cargo attender ao pedido de isenção de direitos para o gado vaccum importado da Bolivia e destinado ao abastecimento da população do Territorio do Acre.

Emprestimos
sobre
Joias e mercadorias
na filial da
Casa Gonthier
195-Sete de Setembro-195
(17343)

Não obtiveram permissão para o reembarque de saccas — de café —

O ministro da Fazenda mandou archivar os requerimentos em que Pinto Lopes & Cia. e Castro Silva & Cia. pediram permissão para reembarcar, respectivamente, 1.068 e 703 saccas de café retidas.

FACTO IGNORADO

Para as pessoas que soffrem de prisão de ventre, basta ingerir alguns gólos de agua fria pela manhã, em jejum, ou tomar chá ou agua quente cedo e á noite, ao deitar-se, para regularizar os intestinos.

Em outras pessoas surte o mesmo effeito o uso de comidas ou de bebidas fermentadas, ou então figos, uvas, ameixas, tomates, caldo de canna, mel, tamarindo, etc.: em outras, ainda, a medicação, que actue sobre o intestino grosso, é capaz dessa funcção regularizadora.

De todos os medicamentos existentes, nenhum é tão vantajoso como os comprimidos ou bonbons Bayer de Isticina, os quaes agem, não só como laxante, mas, principalmente, como reeducadores dos intestinos, de modo que, no fim de certo tempo, o individuo não precisará mais della.

Para manter o intestino em funcção regular, basta tomar 1/2 comprimido, ou, então, ás vezes, um ou dois dos deliciosos bonbons Bayer de Isticina, que ha pouco tempo foram introduzidos no mercado. (17780)

Pedido de reconsideração ao Tribunal de Contas

Ao Tribunal de Contas solicitou o ministro da Fazenda reconsideração do acto que recusou registro ao pagamento de réis .... 10:031$875 ao Hospital de N. S. das Dores, Sanatorio de Cascadura, proveniente de excesso verificado na respectiva dotação orçamentaria, correspondente á subvenção que lhe coube em 1926.

CANARIOS
Alpiste, Canhamo, Painço, Milho alvo, Mostarda, Avea, Mistura completa, kilo 2$000.
Rua Uruguayana, 130
(D 26049)

FOI ABSOLVIDO

O juiz da 5ª vara criminal absolveu, hontem, Antonio Fonseca Moreira, accusado de haver infelicitado uma menor.

Vae ser submettido a inspecção de saude

Ao Departamento de Saude Publica solicitou o director geral do Thesouro providencias no sentido de ser inspeccionado de saude o agente fiscal em Minas Lourenço Pimenta Mourão, que requereu licença, prorogação, para seu tratamento.

Melusina Soc. Ltda.
Paris — S. Paulo - Cx. P. 3774
Unicos distribuidores no Brasil
VASELINAS — LANOLINAS — OLEOS PHARMACEUTICOS — MAIS PUROS E MAIS APRECIADOS — DAS USINAS
"SIDEPAL" (França)
A' venda nas Pharm. e Drogarias
Agentes Depositarios:
PINHEIRO, GUIMARÃES & C.
RUA ALFANDEGA, 60 — RIO
(17767)

EDISON

49º anniversario da invenção da lampada incandescente

Em 21 de outubro de 1879, isto é, ha quarenta e nove annos, o mundo despertava para os albores de uma vida nova. Thomas A. Edison inventara a lampada incandescente! E hoje que o beneficio da luz artificial se manifesta em todas as surprehendentes realizações electricas do seculo, devemos estender o pensamento áquella figura moder-

Thomas A. Edison

lar de sabio cujo cerebro foi o clarão intenso que illuminou todos os povos. A luz é a alma de todas as coisas; é a vida de todos os séres. O surto vertiginoso da civilização que nos bafeja, nasceu com o advento da lampada. E' a lampada, portanto, a maravilha do seculo! Olhemos para a cidade. Que physionomia tristonha não teria ella se o engenho de Edison lhe não tivesse doado as rutilancias de que se veste a noite? Busquemos a visão de uma cidade morta: o descambar do sol seria a ultima vibração das ruas. A luz a se esvair, lentamente, pouco a pouco, na orla esbrazeada do horizonte. E a treva, impressionante, subvertedora, enorme, fazendo cessar todos os rythmos, confundindo todas as coisas, amortalhando as almas! O adeus do sol seria o derradeiro movimento das fabricas, o ultimo respiro das chaminés. E a solidão seria, por longas horas, a "toilette" sinistra da cidade. Nossa imaginação reconstitue esses aspectos sombrios que se escondem nas treva do passado, para deixar em marcado relevo a importancia da lampada incandescente, na vida universal. Sendo luz, a lampada é a sombra dos nossos passos. Onde quer que estejamos, ella está. De dia, de noite, no trabalho ou prazeres, na rua ou no lar, ella é a companheira fiel que jámais nos abandona. No labor domestico, nas officinas e nos laboratorios, nós a encontramos sempre.

Todos os ramos da actividade humana depende da pequena ampola e do fragil filamento incandescente que as investigações de Edison foram arrancar do nada! Os trabalhos mais delicados de filigrana, as operações mais delicadas de alta cirurgia; tudo, senhores, tudo se faz tão bem e tão proficientemente, tanto de dia, como de noite, graças ao poder illuminativo das lampadas electricas. A' noite, quando a cidade se recreia após as fadigas diuturnas, a lampada ordena que a cidade se anime. Os combustores realizam a brusca apparição da luz. As arvores electricas se enfloram. As mostras e as fachadas recebem da lampada reflexos estonteantes. E' uma nova vida que começa. A' porta dos cinemas e theatros, as campainhas retinem. Vae pelas ruas a azafama das grandes capitaes. E a cidade agora é uma coisa ideal, uma visão magnifica de belleza, com a sua luz jorrando do alto das fachadas; e, em baixo, nas avenidas, fios de perolas que se prolongam até onde a vista alcança. E' a obra de Edison, é o fruto do seu engenho assombroso, do seu labor de sabio que se devotou ao bem da humanidade.

O anno de 1879 marca, portanto, o inicio de uma nova éra para a civilização, que hoje desfrutamos, pois nesse memoravel anno o grande sabio Thomas A. Edison, póde obter completo exito com a descoberta da lampada incandescente, depois de inauditos esforços, pesquizas, estudos, insuccessos, etc.

Desde a data acima as lampadas têm passado por innumeras transformações e melhoramentos, cabendo a General Eletric a primazia de ter contribuido para a perfeição actual das lampadas incandescentes.

A General Electric movimenta dia e noite em nosso paiz a importante "Fabrica Mazda", productora em grande escala das lampadas "Edison Ideal e Edison Mazda", tão conhecidas no mundo inteiro.

HONTEM
2045... 25 CONTOS
VENDIDO NO
CENTRO LOTERICO
Travessa do Ouvidor, 4
(D 27179)

Estampilhas do sello adhesivo que não pódem ser vendidas

O director da Receita declarou ao delegado fiscal do Maranhão que as estampilhas do sello adhesivo emittidas para o biennio de 1927-1928, não podem ser vendidas depois de 30 de setembro ultimo, e não deverão circular depois de 31 de dezembro futuro.

Um projecto sobre terrenos devolutos no Rio Grande — do Norte —

Natal, 22 (A. B.) — O sr. Renato Dantas enviou um projecto á Assembléa Estadual, regulando o processo de demarcação, medição e venda de terras devolutas pertencentes ao Estado.

Os desembargadores da Reforma

O juiz da 2ª vara federal annullou o acto que os nomeou

O juiz Octavio Kelly, da 2ª vara federal, apreciando a acção summaria especial por juizes de direito desta capital intentada contra o acto do governo, que em virtude da reforma da justiça local, nomeou para a Côrte de Appellação, pessoas extranhas á magistratura do Districto, assim decidiu:

"Vistos, etc., estes autos de acção summaria especial, intentada pelos drs. Luiz Augusto de Sampaio Vianna, Auto Barbosa Fortes, Arthur da Silva Castro, Manoel da Costa Ribeiro, Leopoldo Augusto de Lima, Galdino Siqueira, Alvaro Bittencourt Berford e Eurico Torres Cruz e Renato de Carvalho Tavares contra a União Federal: — Allegam os autores que foram nomeados juizes de direito da justiça local deste districto sob o regimen do decreto numero 9.263 de 1911, que por esse decreto, os desembargadores da Côrte de Appellação seriam nomeados *dentre os juizes de direito, na ordem de antiguidade absoluta, para terço, exercicio na 3ª Camara, e, successivamente, os mais antigos na 2ª e 1ª, á medida que se dessem as vagas nestas* (artigo 13 paragrapho 1º); que tal systema de accesso foi modificado pelo decreto n. 16.273 de 1923 que dispunha "*os desembargadores serão nomeados dentre os juizes de direito, que façam parte das listas de promoção, sendo um terço por absoluta antiguidade, e dois terços por merecimento* (artigo 190)". "*A promoção de juiz de direito da 1ª para a 2ª e da 2ª para a 3ª entrancia se fará dois terços por merecimento e um terço por antiguidade, nos termos estabelecidos para a promoção de juiz de direito a desembargador* (artigo 198), mas tendo elles autores proposto uma acção, afim de lhes ser reconhecido o direito á promoção sempre por antiguidade e sendo o pedido julgado procedente, acudiu a legislatura, decretando que "os juizes de direito da justiça local do Districto Federal, *nomeados na vigencia do decreto* n. 9.263 *de 28 de dezembro de* 1911, continuariam a ser promovidos nos termos dos artigos 13, paragraphos 1º e 14, paragrapho 15º do citado decreto" (decreto legislativo n. 4.988 de 8 de janeiro de 1926, artigo 3º; decreto n. 4.997 de 16 de junho de 1926, artigo unico); que, tendo o decreto legislativo n. 5.053 de 6 de novembro de 1926 elevado de dezeseis para vinte e dois o numero de desembargadores da Côrte de Appellação (artigo 1º), deveria o quadro ser completado com a promoção, respectivamente, dos seis juizes de direito mais antigos (doc. n. 8) — Drs. José Augusto de Souza Gomes, Luiz Augusto de Sampaio Vianna, Auto Barbosa Fortes, Arthur da Silva Castro, Manoel da Costa Ribeiro e Leopoldo Augusto de Lima, passando á 2ª e 1ª varas de orphãos e ausentes os drs. Galdino Siqueira e Alvaro Bittencourt Berford (4ª entrancia) e ás 1ª e 4ª varas civeis os drs. Eurico Torres Cruz e Renato de Carvalho Tavares (1ª entrancia); que o governo, entretanto, valendo-se do disposto no artigo 34 do citado decreto legislativo, nomeou para os novos cargos de desembargadores, creados pela reforma, seis juristas extranhos ao quadro da magistratura, e como um dos escolhidos recusasse á investidura, foi promovido o juiz de direito mais antigo, dr. José Augusto de Souza Gomes, passando para a 2ª vara de orphãos e ausentes o dr. Auto Barbosa Fortes e para a 1ª civel o dr. Alvaro Bittencourt Berford; que os actos do Executivo, dando execução ao citado texto, privaram os autores do accesso obrigatorio, que por lei lhes competia, offendendo-lhes o direito adquirido ás vantagens do cargo promettidas no acto da primeira nomeação; que, sendo nullos esses actos por contravirem disposições expressas da Constituição e leis que regem os seus estatutos de magistrados, pedem: a) que sejam annullados as cinco referidas nomeações de desembargador, feitas livremente no uso da illegal faculdade conferida no citado art. 34º do decrt. legislativo n. 5.053, excluida, por consequencia, a não acceita; b) que se lhes reconheça o direito não só de serem os cinco primeiros autores nomeados desembargador da Côrte de Appellação do Districto Federal e os outros quatro promovidos respectivamente a juiz de direito da 2ª vara de orphãos e ausentes, da 1ª vara de orphãos e ausentes, da 1ª vara civel e da 4ª vara civel, a partir da data em que, nomeando os referidos cinco desembargadores, deixou o governo de promover os autores, mas tambem todas as vantagens economicas do cargo decorrentes dessa preterição, a serem liquidadas na execução com os juros da mora. — Defende-se a União sustentando: I) — que, em se tratando de cargos novos, creados pela lei de 1926, licito era ao legislador prescrever um modo excepcional de provimento, sem com isso ferir direitos dos juizes preexistentes; II) — que não houve "vaga" de seis desembargadores, mas "creação" de seis novos logares dessa categoria de juizes; III) — que o decreto n. 16.273 de 1923, no artigo 339, mandára que as vagas de desembargadores decorrentes dessa reorganização fossem preenchidas por nomeação de juizes e membros do Ministerio Publico, o que, aliás, se verificou, sendo, sem contestação, aproveitado em uma dellas o procurador geral do Districto; IV) — que a lei n. 4.998 de 1926 não modificou o artigo 13º do decreto n. 9.263 de 1911, quanto ao direito de accesso dos juizes de direito nomeados na vigencia deste, nos quinze logares de desembargador então existentes, mas tão sómente o artigo 190 do decreto n. 16.273 de 1923, que adoptou novo systema de promoção áquella alta magistratura; V) — que o direito ao accesso por antiguidade, no conceito da jurisprudencia só se torna effectivo com a abertura da vaga e, na especie de tal não se trata, porque a creação de novos cargos não conduz á abertura de vagas; VI) — que ao Estado é sempre licito modificar a organização e distribuição dos serviços publicos, assim como dispor sobre o criterio e opportunidade do provimento dos funccionarios da administração; VII) — que os autores devem ser julgados carecedores da acção. Isto posto: E attendendo a que os accionantes provaram que, ao tempo de sua nomeação, assegurado lhes era, pela lei então vigente e pelas que lhe succederam, o accesso obrigatorio por antiguidade absoluta, ao cargo de desembargador da Côrte de Appellação, isto é, constituia esse systema uma vantagem e garantia posta á investidura inicial do juiz de direito, entendida inatacavel e vigente, qualquer fosse a organização que a legislatura houvesse de imprimir á composição desse Tribunal Superior, *emquanto existissem juizes portadores dessa innegavel regalia, ou privilegio funccional;* Attendendo a que não colhe o argumento de que, dependendo o provimento da verificação de vagas no quadro então existente, a estas se não equiparam as que resultem da instituição de novos cargos, porque estas não eram previstas ao ingressarem os litigantes na carreira. O argumento não merece demorado exame. Nada teriam esses interessados a objectar, se o Congresso entendesse reduzir o numero de desembargadores, no uso da faculdade que se lhe não contesta de organizar a justiça do Districto, pois, se tal succedesse, haveria apenas um retardamento eventual dos accessos, attribuido á melhor conveniencia do apparelhamento da justiça. Ampliando-se, porém, aquelle Collegio Judiciario e dando-lhe nova estructura, estava o governo sujeito ao imperio das leis, que regulavam a fórma de promoção a desembargador, ou seja preso á obrigação ou dever de ir buscal-os, pelo criterio da antiguidade, na classe dos juizes reputados pela lei em condições de serem chamados ao desempenho daquella funcção (Const. Fed. art. 73; decr. numero 9.263 de 1911, art. 13 paragrapho 1º; decr. leg. n. 4.988 de 1926, art. 3º; decr. leg. numero 4.997 de 1926, art. unico). A indagação, quanto ao significado de "vaga", para se admittir como pleiteia a defesa, que a hypothese de vacancia differe da de creação de cargos, é, além do mais, ociosa, pois nem o decreto numero 9.263 de 1911, nem o decreto n. 4.988 de 1926, nos topicos em exame, cogita de vaga de desembargador, cujo conceito devesse agora ser fixado pela interpretação judiciaria; a regra, que lá se firmou, foi a da "nomeação" por accesso obrigatorio, em todas as hypotheses, por mais diversos que se configurassem, porquanto aquelle principio era de ordem geral e absoluta, não fazendo excepções expressas, nem permittindo ou comportando, por sua natureza, uma illação em favor de emergencia não prevista, nem regulada; Attendendo a que, no actual regimen, o Poder Judicial, reconhecido o proclamado autonomo pela Constituição Federal, desfruta em nossa legislação um tratamento á parte, reclamado pela importancia e responsabilidade da funcção social e politica que desempenha, pelo que os seus representantes gozam de prerogativas estatutarias que não podem ser objecto de desconhecimento dos demais poderes ou de qualquer Estado (emenda ao artigo 6º da Const. da qual resulta o n. II — d — I — do texto vigente; arts. 57, 63, 73 e 74). Como organismo, obedece a um systema que, tradicionalmente, vem limitando o exercicio arbitrario da attribuição conferida ao Executivo pelo art. 48 n. 5 da Const. como attestam as leis que têm regulado a composição e a vida dos juizes e tribunaes; Attendendo a que os autores, quando foi expedido o decreto n. 5.053 de 1926, tinham direito adquirido condicionado a nomeação para os postos que reclamam, pois concorriam para tal todos os elementos exigidos pela doutrina: 1º um facto acquisitivo, idoneo a produzir direito, de conformidade com a lei vigente; 2º — uma lei vigente no momento em que o facto se realize; 3º — capacidade legal do agente; 4º — ter o direito entrado a fazer parte do patrimonio do individuo; 5º — não ter sido exigido ainda ou consumado (Gabba-Della Retroatt, delle Leggi — 3º ed. pag. 191; R. Porchat — Da Retroactividade das leis civis — pg. 15; Espinola Syst. de Dir. Civ. Brasil, pag. 210 — nota 5). E' o principio do artigo 3º da Introducção do Cod. Civil — direito cujo começo de exercicio tem termo prefixado ou condição preestabelecida, inalteravel a arbitrio de outrem. E' como escreve Clovis Bevilaqua (Soluções praticas de direito — pag. 22) — "pendente a condição, não se alteram as relações juridicas cuja efficacia depende de implemento della". Qualquer acto administrativo, ainda fundado em lei ordinaria, que contravenha essa norma basica da ordem publica e civil, é nullo, por attentatorio do art. 11 n. 3 da Constituição Federal, que veda aos Estados como á União, prescrever leis retroactivas; Attendendo a que assim já se pronunciou este juizo por sentença de 18 de abril de 1925, em especie muito semelhante, sustentando, com varios argumentos, que a promoção por antiguidade" vale como affirmação do principio que não permitte seja gravada a situação dos magistrados, nem offendidos os cargos inamoviveis cuja plenitude teve o constituinte o maior empenho em defender e zelar. — Na especie não se trata de espectativa de direito, mas de direito condicionado a um evento não dependente da vontade do Estado", e proseguia: "*supprimil-o importaria em retirar do cargo elemento valioso e empobrecel-o, ferindo-o na extensão de seus attributos*"; Attendendo a que os mesmos conceitos se applicam no tocante ao accesso dos juizes de direito ás entrancias superiores do seu proprio quadro, pela observancia do mesmo criterio; Attendendo á que a jurisprudencia tem accentuado que o Judiciario só intervem nos actos da administração publica para garantir a parte dos direitos individuaes acaso feridos pela illegalidade desses actos. E' sabido que esse Poder não incumbe declarar, em these, a nullidade de determinada lei ou acto da administração, não se lhe prohibe, entretanto, decidir em especie, que aquella é inapplicavel ou este inefficaz no que respeita a um caso sujeito ao seu exame e julgamento. Aliás, outra não é a opinião vencedora na doutrina (P. Lessa — Do Poder Judiciario — pag. 141): — Por estes fundamentos, julgo procedente a acção, afim de annullando para os effeitos pedidos os actos impugnados, nos termos do artigo 13 paragrapho 1º da lei n. 221 de 1894, assegurar aos autores as vantagens economicas dos cargos que já lhes cabem por accesso legitimo, como se liquidarem na execução, condemnada a ré a pagal-os com os juros da móra — e o direito ás promoções, que, por antiguidade, lhes competirem. — Custas como de lei. Excedi o prazo legal da sentença por affluencia de serviço. P. R. e I. — Desta decisão appello "ex-officio" para o Egregio Supremo Tribunal Federal. Districto Federal, 20 de outubro de 1928. — (a) *Octavio Kelly*.".

Pedido de contagem de antiguidade de classe

Tendo David Cunha, 1º escripturario da Alfandega de Porto Alegre solicitado seja sua antiguidade de classe contada a partir de 15 de agosto de 1927, o ministro da Fazenda resolveu attender o pedido, devendo ser feita a contagem da data em que o requerente tomou posse e entrou em exercicio no Thesouro.

Foi classificado o delicto

O juiz da 6ª vara criminal desclassificou para crime de offensas physicas a tentativa de morte attribuida aos réos Euclydes Pinto Moreira e José Rodrigues Fortes.

FORAM ABSOLVIDOS

O juiz da 4ª vara criminal absolveu, hontem, por falta de provas Diniz Cypriano Messias e Norberto Siqueira, que eram accusados de estellionato.

EXAME DA VISTA GRATIS
Em nossa casa temos installado moderno gabinete de optometria medica, attendido por medicos oculistas diariamente, das 9 1/2 ás 6 horas.
LUTZ FERRANDO
& CIA. LTDA.
Ouvidor, 88 — Rio.
(17362)

O CRIME DO ESCRIVÃO — SERRADO —

Foi, hontem, encerrado o — summario —

Com a presença do promotor, o juiz otafogo proseguiu, hontem, no summario do escrivão Serrado, achando-se na audiencia os advogados do réo e da familia da victima.

Hontem foi ouvida a ultima testemunha, o sr. Paulo Luiz dos Santos, que depois do compromisso legal disse, em resumo, o seguinte:

Que no dia 29 de setembro ultimo, foi ao edificio do Cinema Gloria, para falar ao sr. Armando Sampaio Costa, e informado do andamento de um processo de accidente de trabalho, que ahi encontrou o accusado junto ao elevador; que neste momento chegaram duas pessoas, sendo uma dellas o doutor Abilio e outra que veiu a saber que era Djalma Leal; que entraram no elevador, na seguinte ordem:, réo, depoente e Djalma, tendo o dr. Abilio ficado na porta; que Djalma disse para o réo que não precisava fazer queixa na delegacia; que Djalma dirigiu insultos ao réo; que o réo disse "Não me obrigue a fazer uma violencia"; que o dr. Abilio disse para Djalma: "deixa este miseravel, a mim é que compete dar-lhe umas bofetadas"; que estabeleceu-se uma confusão, ouvindo o depoente um tiro; que correu para a rua; que dahi em deante nada mais sabe."

O sr. Jorge Severiano, reperguntou a testemunha, caindo esta em contradicções.

SORTES GRANDES
CENTRO LOTERICO
Travessa Ouvidor, 4
(2718)

AINDA AS ENCHENTES DOS SUBURBIOS

A commissão de moradores oltou a procurar o prefeito

Os membros da directoria do Centro Pró-Melhoramentos de São Francisco a Engenho Novo tiveram, como já noticiamos, mais uma entrevista com o prefeito do Districto Federal, voltando a tratar da questão da inundação das ruas daquelle trecho, o que periodicamente occorre, com grande prejuizo dos interesses, tanto dos moradores daquella extensa zona suburbana, como dos de outras, situadas mais adeante, e que têm como passagem obrigatoria justamente aquelle trecho. O prefeito, depois de ouvir a commissão, informou-a que o assumpto já estava sendo estudado por um engenheiro da Prefeitura e que esperava, dentro em pouco, satisfazer aos justos reclamos dos moradores.

A commissão de directores que esteve na Prefeitura, compunha-se dos srs. Octavio Pinto, Casimiro José de Campos Heitor, João Rodriguez Nunes, dr. Americo Baptista, José Monteiro Rezende, Manoel Gomes Carneiro, capitão J. Jupyaçara Xavier e Octavio Guimarães.

Sobre o mesmo assumpto, recebeu a commissão um officio do dr. Roméro Zander, acompanhando um relatorio do dr. Andrade Pinto, no qual esse engenheiro da Central do Brasil propõe tres soluções differentes. O dr. Octavio Pinto, presidente do Centro, vae convocar uma nova reunião da directoria, para lhe dar conhecimento do que occorreu na ultima audiencia com o governador da cidade, a quem será remettido, tambem, o parecer acima, justamente com um memorial em que pedirá para que tão importante questão seja resolvida o mais breve possivel.

Para Intendente Municipal
DR. ERNESTO GARCEZ CALDAS BARRETO
(D 27183)

UM CHOQUE DE AUTOMOVEIS NA CAPITAL DO — PARANÁ —

Em um dos vehiculos viajava o ex-presidente Munhoz — da Rocha —

Curityba, 22 (A. A.) — Acaba de verificar-se nesta capital um violento choque entre os automoveis em que viajavam o doutor Góes Artigas, director da Rêde de Viação Paraná-Santa Catharina e o senador Caetano Munhoz da Rocha.

Os vehiculos ficaram muito damnificados, mas não houve, felizmente, nenhum desastre pessoal.

SEU ROSTO AGORA DÁ GOSTO AOS AMIGOS

Ficou Admirada Como o Rosto Ficou Corado Tão Depressa Quando Purificou o Sangue Com este Tratamento Agradavel, Rapido, é de Pouco Custo

Nenhuma moça apparecerá o melhor, si ella não se sentirá o melhor! Más muitas daqui souberam que a pelle fica limpa como de magia quando o Sangue fica puro e o vigor da saude é restituido.

Senhorita Annita Paixão, por exemplo, soffria do Sangue impuro, que vinha dum mau estomago. Feia, nervosa, e acabrunhada, soffria de tanta dôr de cabeça que nunca tinha vontade de sahir.

Sob conselho do medico resolveu tomar a Salsaparrilha do Dr. Ayer que deu allivio logo e certo. Em poucos dias ella se sentiu cheia de vida outra vez e livre da dôr de cabeça. Em 15 dias o rosto ficou tão claro e corado que as amigas repararam a differença. Hoje o rosto da Mlle. Annita chama a attenção de todas, e ella pede ás amigas não ter ciumes, más tratar de restituir o sangue e a belleza com a Salsaparrilha do Dr. Ayer.

A Salsaparrilha do Dr. Ayer pode lhe dar a vitalidade da mocidade e o vigor da Saude que tantos daqui já tiveram com este bello producto.

Alem da Salsaparrilha do Dr. Ayer leva outros ingredientes scientificos que nenhum semelhante tem. Assim, emquanto a Salsaparrilha reconstitue o organismo, estes outros ingredientes purificam o sangue, tonificam os orgãos importantes, limpam a pelle, dão nova saude, afugentam a doença, e restituem a saude da mocidade.

Salsaparrilha do Doutor Ayer

(17251)

SUBSIDIOS PARA A HISTORIA

Como morreu o dictador Solano Lopez, á margem do Aquidaban

Depoimento de uma testemunha, em resposta aos quesitos formulados em carta pelo então coronel Floriano Peixoto

Quando a imprensa brasileira, em 1880, agitou a questão sobre a morte do dictador Solano Lopez, á margem do Aquidaban, Floriano Peixoto era coronel e exercia o cargo de director do Arsenal de Guerra de Pernambuco. O general Camara, visconde de Pelotas, chamado ao debate, attribuiu esse feito ao cabo Chico Diabo, ordenança do general Jóca Tavares. Os officiaes do 9º batalhão de infantaria que tomaram parte decisiva naquella jornada, não explicam do mesmo modo o epilogo do grande drama sangrento de cinco annos, provocado pelo tyranno paraguayo. Floriano Peixoto fôra o commandante daquelle valente batalhão, que arrebatara ás forças inimigas os canhões que defendiam o passo das Taquaras, no rio Aquidaban carregando impetuosamente para cortar a Solano Lopez a retirada.

Floriano

O illustre soldado alagoano dirigiu-se, então, a um dos seus commandados, o capitão Pedro de Alcantara Tiberio Capistrano, no sentido do esclarecimento do duvidoso ponto historico relativo á morte do dictador. Invocava o primeiro o testemunho de um dos leaes soldados que assistiram aos ultimos transes de Solano Lopez.

A carta do coronel Floriano Peixoto:

"Recife, 18 de maio de 1880 — Illmo. sr. capitão Pedro de Alcantara Tiberio Capistrano — Entendendo que os officiaes do 9º batalhão que, com dois regimentos de cavallaria, compunha a vanguarda da columna expedicionaria ao mando do general Camara, devem concorrer para o restabelecimento da verdade a respeito da morte de Francisco Solano Lopez — dictador do Paraguay, cumpre-me, como commandante que era daquelle batalhão, pedir a v. s. se sirva responder ao pé desta aos quesitos seguintes:

1º — Quem tomou e de que modo, os canhões que defendiam o passo do rio Aquidaban? — 2º. — Quem deu ordem para ser occupada a picada Xiriguello, afim de cortar a retirada do dictador? — 3º. — Qual a força que o perseguira até o ponto, em que se apeiou para entrar no matto? — 4º — Nesta occasião já estava ferido? no caso affirmativo, quantos os ferimentos? por arma de fogo ou branca? — 5º — Quando o general Camara se apeiou e seguiu ao encalço de Lopez, quaes as pessoas que o acompanharam? — 6º — O que disse o general Camara nessa occasião? — 7º — Quem lhe tomou a espada? — 8º — O que se passou ahi, até que expirou, quantos, e de que natureza os ferimentos que apresentava nessa occasião? — 9º — Esteve alguem de guarda ao cadaver até ser transportado para o toldo que lhe servia de morada? — 10º — Que ferimento tinha quando recolhido ao toldo? — 11º — Quem o sepultou? — 12º — A que corpo pertencia a força que transportou o cadaver do dictador para o toldo? qual o commandante dessa força? — 13º — Nos arreios do animal que elle cavalgava havia sangue? — 14º — Sabe por si ou por outrem que fôra José Francisco de Lacerda, cabo de ordens do coronel João Nunes da Silva Tavares, quem o matou? No caso affirmativo, em que data e onde se achava quando chegou ao seu conhecimento essa noticia? Contando que v. s. prestará todos os esclarecimentos relativos a esse grande acontecimento, que poz termo glorioso á cruzada heroica dos 5 annos, peço licença para fazer uso de sua resposta como julgar conveniente. Reitero a v. s. os protestos da alta estima e consideração como camarada, attento, venerador e obrigado. — *Floriano Peixoto*".

A resposta do capitão Pedro de Alcantara Tiberio Capistrano:

"Cidade do Desterro, em Santa Catharina, 18 de junho de 1880. — Illmo. sr. coronel Floriano Peixoto. — Pertencendo eu ao 9º batalhão de infantaria, que v. s. dignamente commandava, na época em que teve logar o ultimo feito da guerra do Paraguay, no qual succumbiu o respectivo dictador Francisco Solano Lopez, cabe-me satisfazer o pedido que v. s. se dignou fazer-me, respondendo aos 14 quesitos contidos em sua carta, pela maneira seguinte:

1º — O 9º batalhão de infantaria foi quem tomou os canhões que defendiam o passo Taquaras, no rio Aquidaban, carregando de frente á voz do seu respectivo commandante, tendo uma força de cavallaria seguido pelo lado esquerdo a cortar a rectaguarda do inimigo — 2º — Ignoro quem deu ordem para ser occupada a picada Xiriguello. 3º — Praças do 9º batalhão de infantaria e cavallaria compuzeram a força que perseguiu Lopez até entrar no matto. — 4º — Ignoro que o dictador já estivesse ferido, quando entrou no matto. — 5º — Não vi quando o general Camara se apeiou; mas vi o general entrar no rio Aquidaban a pé, acompanhado por um official de cavallaria, em cujo logar, como capitão do 9º batalhão de infantaria, já me achava, acompanhado do alferes de commissão Jozino Adeltrudes Jayme da Silva, e do soldado Ildebrando, todos do mesmo batalhão, e uma praça de cavallaria, achando-se o dictador na margem opposta, já gravemente ferido. — 6º — Quando o general Camara intimou a Lopez do seguinte modo: — *Renda a espada, general, que eu sou o commandante em chefe desta expedição e nada lhe succederá*, o dictador respondeu, cruzando a espada em que pegava com a mão direita no punho e a esquerda na lamina: — *Non rendo mi sabre porque estoe defendendo la patria com elle em la mano e com elle ei de morir*. — 7º — Foi a praça de cavallaria a que já me referi no 5º quesito quem tomou a espada. — 8º — Depois de tomada a espada, o dictador, que se achava recostado á barranca, caiu nagua e morreu. Eu e mais pessoas presentes o conduzimos para cima da barranca, notando, então, que elle tinha dois ferimentos, um no tronco do corpo e outro na cabeça, não podendo affirmar se taes ferimentos foram feitos por bala ou arma branca; tendo, depois, ouvido dizer que os ferimentos foram de bala — 9º — Ignoro que estivesse guarda ao cadaver antes de ser recolhido ao toldo, porque logo que o botamos em cima da barranca recolhi-me ao batalhão a dar parte do occorrido ao meu commandante. — 10º — Fica respondido com o que disse no 8º quesito. — 11º — Foram praças do 9º batalhão de infantaria que o sepultaram. — 12º — Foi uma força de um corpo de voluntarios, cujo numero ignoro, quem conduziu o cadaver de cima da barranca para o toldo. Não me recordo o nome do official que commandava a força. 13º — Não me recordo ter visto sangue nos arreios do animal que cavalgava o dictador. — 14º — Depois que regressei ao Brasil, em julho de

1870, é que ouvi dizer que um tal Chico Diabo matara Lopez, com um golpe de lança; supponho ser esse individuo o tal cabo a que se refere v. s. neste quesito.

São estes os esclarecimentos que, com verdade, posso fornecer a v. s. por ter estado presente ao feito desse dia, desde o começo até o fim. Pode v. s. fazer o uso que julgar conveniente desta minha resposta. — Sou com todo respeito de v. s. venerador obrigado. — *Pedro d'Alcantara Tiberio Capistrano*, capitão do 17º batalhão de infantaria".

Dirigia gracejos á futura cunhada e o noivo desta feriu-o a punhal

Morador á rua Sacadura Cabral n. 223, na mesma casa de commodos em que reside sua noiva, a senhorita Evangelina Braga, Nivaldo de Oliveira, vulgo "Chininha", pelo seu procedimento incorrecto e provocante, reuniu a antipathia de todos que lá habitam.

Esquecendo-se do respeito que deve ter para com a sua futura cunhada, Esther Braga, que é noiva de Arthur da Silva, residente á rua Camerino n. 60, "Chininha" passou a assedial-a com pilherias e gracejos. Arthur, interpellando-o, exigiu satisfações e, como fosse aggredido pelo outro, feriu-o a punhal, fugindo logo depois.

Em estado grave, Nivaldo, após ter sido medicado pela Assistencia, foi removido para o Hospital do Prompto Soccorro, com um ferimento penetrante no hemithorax esquerdo.

As autoridades do 8º districto policial já ouviram varias testemunhas e continuam em diligencias para a captura do accusado.

AGGREDIU BRUTALMENTE — A AMANTE —

Por questões futeis, Alberto Martins, que reside com sua amante Maria de Carvalho Aguiar á rua Barão do Bananal n. 32, aggrediu esta a soccos e pontapes fracturando-lhe o braço esquerdo.

A victima, que tem 45 annos, é brasileira, e solteira, recebeu curativos na Assistencia. O aggressor fugiu.

O Instituto Historico e Geographico commemorou o 90º anniversario de sua — fundação —

Para commemorar a data de sua fundação, á 21 de outubro de 1838, realizou o Instituto Historico e Geographico, ante-hontem, á noite, uma sessão solenne que esteve muito concorrida. A's 9 horas da noite, chegou ao edificio do Syllogeu o dr. Washington Luis, presidente da Republica, acompanhado por toda a sua casa militar, sendo recebido pela directoria do Instituto, dirigindo-se logo para o salão de honra, onde se effectuou a solennidade. O aspecto do salão era solennissimo: os socios occupavam os seus logares, bem como nas bancadas de frente á direita e a esquerda os ministros da Justiça, da Marinha, da Viação e da Fazenda, os representantes dos ministros do Exterior e Agricultura, os ministros da Allemanha, de Cuba e da Columbia e o coronel Teixeira de Freitas e demais membros da Casa Militar. Os trabalhos foram logo iniciados, assumindo a presidencia, a convite do conde de Affonso Celso, o presidente da Republica, occupando os demais logares á mesa, além do presidente do Instituto, os srs. Max Fleuriss, Barão de Ramiz Galvão e Agenor de Roure, membros da directoria.

O Conde de Affonso Celso justificou a solennidade, referindo-se, em termos alevantados, aos trabalhos do Instituto, realizados durante os nove decennios de sua existencia gloriosa. Seguiu-se com a palavra o sr. Max Fleuriss, secretario perpetuo, que leu o relatorio dos trabalhos sociaes realizados durante o mandato. Occupando de novo a tribuna justificou a proposta de ser cunhada uma medalha de ouro, com a effigie do Conde de Affonso Celso e legenda official do Instituto, a ser conferida a esse membro que ha 17 annos occupa com brilho a presidencia, para ser usada por elle nas solennidades. O presidente da Republica, deante dos applausos com que foi acolhida a proposta, que já tinha sua approvação, submetteu-a a votação, sendo approvada por unanimidade de votos, levando o Conde de Affonso Celso a agradecer esta nova manifestação de apreço que os seus trabalhos não justificavam. Falou, por fim, o Barão de Ramiz Galvão, que fez o elogio historico dos srs. Pedro de Azevedo, d. Francisco do Rego Maia, Suvielo Guarch, Sebastião de Vasconcellos Galvão, Antonio Fernandes Figueira, Carlos de Laet e Manoel de Almeida Lima, fallecidos no corrente anno. A peroração foi bellissima e toda consagrada á felicidade e á grandeza do Brasil. Depois do Conde de Affonso Celso agradecer o concurso da assistencia, o presidente da Republica declarou encerrada a sessão.

Em seguida, foi inaugurada a Exposição Wernaghen, que foi ligeiramente visitada pelo chefe da nação.

Em frente ao edificio do Syllogeu formou uma companhia do Batalhão Naval, com bandeira e banda de musica, que prestou as devidas continencias, executando o hymno nacional á chegada e á saida de s. ex. Durante a sessão tocou no saguão do edificio a banda do Corpo de Bombeiros.

Victimas de automoveis

Por terem sido atropeladas por automoveis, foram medicadas, hontem, na Assistencia, as seguintes pessoas:

Armando Guirante, brasileiro, de 12 annos, morador á rua 7 de Setembro n. 155, colhido na rua Haddock Lobo, soffreu contusões na espadua direita.

— José Monteiro da Silva, de 28 annos, solteiro, portuguez, residente á rua Caetano Silva numero 129, atropelado pelo auto de praça n. 5.879, na rua Frei Caneca, ficou com contusões e escoriações generalisadas.

Falleceu repentinamente

Em sua residencia, á rua Caridade n. 12, falleceu repentinamente, no domingo, o padeiro Mauricio Jorge da Rosa, brasileiro, com 38 annos de edade.

Com guia do 16º districto policial, o cadaver foi removido para o necroterio.

EXPEDIENTE

ASSIGNATURAS

Interior: Anno...... 60$000
Semestre. 35$000

EXTERIOR — ANNUAL
Europa (Hespanha exclusive) . . . 140$000
Hespanha, America do Norte, Central e do Sul . . 80$000

EXTERIOR — SEMESTRAL
Europa (Hespanha exclusive) . . 80$000
Hespanha, America do Norte, Central e do Sul . . 45$000

Numero avulso .... 200 rs
Idem atrasado .... 400 rs

TELEPHONES:
Director, 3558 C. Redacção 5893 C. Gerente 2071 C. Administração, 27 C. Endereço telegraphico "Correamanhã".

Percorrem a serviço deste jornal o Estado do Rio o sr. Francisco da Silveira Salomão e o Estado de Minas os srs. Braulio Modesto e Eurico Baeta de Faria.

Avisamos aos nossos annunciantes que só deverão pagar suas contas aos cobradores devidamente autorizados pela gerencia do "Correio da Manhã", ou pelo chefe de nossa secção de publicidade sr. Felippe E. de Lima.

O vice-rei, marquez de Lavradio

Em 1769, reinando em Portugal o serenissimo d. José I, era nomeado vice-rei do Brasil, em substituição ao conde de Azambuja, o sr. d. Luiz de Almeida Portugal Soares Eça Mello da Silva Mascarenhas, marquez de Lavradio.

Na historia das nossas administrações coloniaes foi o governo desse fidalgo e estadista lusitano até hoje um dos mais estimados pelo povo, — que lhe acompanhou sempre os actos com sympathia, — como um dos que, realmente, prestaram a esta terra, tão desprezada e tão perseguida, serviços de valor inapreciavel.

O marquez de Lavradio não possuia a mentalidade rasteira de quasi todos os vice-reis que, no espaço de 168 annos, a metropole despachou para a sua longinqua e abandonada colonia de além-mar. O marquez de Lavradio era de uma intelligencia muito viva e muito perspicaz. Tinha tido, como todos os nobres do seu tempo, uma educação esmerada. Interessava-se pelas coisas publicas. Estudava. Tinha, quanto possivel, no ambiente absolutista em que se formou, um fundo de justiça e os seus pendores mais inclinados á bondade e á condescendencia, que á perversidade e á intolerancia.

O povo brasileiro que ainda guardava a triste lembrança do conde da Cunha, tão pouco accessivel, tão aspero e tão autoritario, não tardou de ver em Lavradio um vice-rei bondoso e amigo, que não queria perseguir ninguem, avesso a praticar o mal e desejoso, mesmo, de assignalar a sua passagem no poder com alguma coisa que fosse util e proveitoso ao Brasil.

O Rio de Janeiro era, a esse tempo, uma cidadesinha muito atrazada, e nenhum dos nossos governadores gerais se lembrara de fazer nada que viesse a melhorar o seu aspecto. As ruas immundas, as casinhas pequenas e muito sujas. Buracos e lama por toda a parte.

O marquez de Lavradio tomou a peito melhorar, um pouco, esta esthetica avariada. Abriu ruas novas, calçou ruas velhas, caiou paredes, pintou casas, e em breve, o Rio apresentava aos viajantes um aspecto bem mais [illegible] e mais lisongeiro.

Porém não foi só. O vice-rei — e o sr. Max Fleiuss mostra isso na sua *Historia Administrativa*, — tratou com cuidado das nossas fortificações; incrementou a cultura do café, do cacáo, do fumo, do arroz; desenvolveu o commercio de madeira; pôz engenhos em funccionamento; installou fabricas; mandou abrir estradas para o interior; abasteceu de agua a cidade nos pontos menos favorecidos; instituiu feiras livres; protegeu as industrias nascentes; construiu pontes; melhorou os serviços de hygiene.

Foram, assim, dez annos de trabalho fecundo e intenso, presidido pela solicitude e a boa vontade de um homem operoso, capaz, e bem intencionado, cujo governo deixou nos brasileiros uma impressão que será tanto mais viva, quanto depois do marquez de Lavradio, o Brasil ia passar dias tremendos, sob o jugo de Luiz de Vasconcellos e do conde de Rezende.

Mas o marquez de Lavradio, esse administrador tão habil, esse vice-rei tão liberal, esse estadista tão adeantado, tinha um grande fraco: as mulheres. Um dito que correu na sua época, é assás significativo: o marquez *limpa as ruas e suja as casas*. Lavradio, como todo fidalgo que se presa, não podia resistir a um palminho de cara, ou a um parsinho de pernas... O bello sexo virava-lhe a cabeça. Uma saia transtornava-o todo, fazendo-o perder o dominio de si mesmo...

Joaquim Manoel de Macedo conta, a esse respeito, alguns episodios attrahentes. O marquez de Lavradio costumava sair disfarçado, toda a noite, para observar o movimento da cidade, ver o que se passava, escutar as queixas do povo, inspeccionar os melhoramentos do Rio. Tudo isso, muito habilmente, muito discretamente, muito [illegible]... Era nessas rondas nocturnas, que o vice-rei do Brasil dava expansões ao seu temperamento amoroso e ao seu genio folgazão, formando a sua celebridade de "conquistador de invejados amores", "beija-flôr inconstante que ia de flôr em flôr..."

O marquez de Lavradio fazia-se, então, acompanhar nessas caçadas elegantes pela cidade a dentro, horas, de um official de milicias que o povo chamava o *Tenente Amotinado*. O *Amotinado* era a capa do vice-rei. Era a senha com que se lhe abriam as portas cubiçadas. Quando o vice-rei batia, e de dentro a mulher interrogava quem batia e elle respondia: — O *Tenente Amotinado* — já se sabia que era o marquez em carne e osso...

Numa dessas peregrinações, interrompida, certa noite, pela chuva, que o venturoso fidalgo portuguez, levado ás pressas para a residencia do seu ajudante, conheceu a mulher e a cunhada do tenente. Não era homem o governador de engeitar as bellas paradas. Tanto uma, como outra, impressionavam vivamente como duas creaturinhas tentadoras. "O marquez ficou encantado" e "em lembrança aos serviços que devia ao *Amotinado*, conjectura Macedo, não pensou em apaixonar-se de ambas."

Não se apaixonou de ambas, mas se apaixonou de uma; apaixonou-se pela cunhada, uma viuvinha galante, travessa, irriquieta.

Uma noite, conta o autor da *Moreninha*, o marquez chamou o *Amotinado*... Estava doente, disse o vice-rei e não podia sair; pedia-lhe que, á meia-noite, fosse vigiar o *jogo da bola*... Era o plano. A's onze horas, disfarçado, cauteloso, Lavradio batia na porta do official, que devia estar bem longe dali, ao serviço que lhe déra. Ouve-se uma pergunta ancisa.

— E' o tenente Amotinado, responde o visitante nocturno.

O portão range nos gonzos. O embuçado prelibra já o gozo da aventura. Aquella viuvinha era um peccado vivo. Mas, oh! surpresa, quando o marquez de Lavradio, pressuroso, entra, quem lhe apparece na frente é, em pessôa, o tenente, seu ajudante...

— Perdão, sr. vice-rei! Eu sei que ha dois *Amotinados* na cidade; mas nesta casa só entra, sem pedir licença, o *Amotinado* verdadeiro.

O governador perdia, nesta noite, uma vaza que elle julgava certa, mas algumas semanas depois, quando o tenente voltava para o seu ninho, e a mulher demorava em abrir a porta, um homem, mettido num grosso capote, saia pelos fundos. O tenente chegou ainda a tempo de perceber o que se passava.

— Sr. vice-rei!

— Aqui não ha vice-rei...

Era assim o marquez de Lavradio. Como homem publico, um administrador de pulso, um estadista. Como homem particular, um fidalgo gozador e alegre, levando a vida pelo lado divertido das coisas.

Mais tarde, em 1778, quando, após dez annos de dominio, elle se preparava para voltar a Portugal, chamou o *Amotinado* e lhe disse [illegible].

— O tenente pediu-lhe, então, supplicou, implorou que o promovesse a capitão.

— Pobre Amotinado, retrucou compungido o marquez. Os postos do Exercito são os que se conferem a quem presta serviços a seu governo; os teus serviços foram só prestados á minha pessoa, e eu não posso pagal-os senão com o meu dinheiro...

Deu uma volta, apanhou outro sacco de ouro e o offereceu ao official...

A viuvinha, diz Macedo, bem dotada, se casou, e "o povo chorou vendo partir para Lisboa o marquez de Lavradio, a quem todos perdoavam ás travessuras amorosas pelo bom, sabio, justo e benemerito governo".

Heitor Moniz

Topicos & Noticias

Boletim do Tempo

Previsões para o periodo de 18 horas do dia 22 ás 18 horas do dia 23:

Districto Federal e Nictheroy — Tempo: bom, passando a instavel. Temperatura: estavel. Ventos: variaveis e frescos.

Estado do Rio de Janeiro — Tempo: bom, passando a instavel, salvo a leste, onde será bom, com nebulosidade. Temperatura: estavel.

Estados do sul — Tempo: perturbado, com chuvas e trovoadas. Temperatura: em declinio. Ventos: variaveis, com rajadas frescas.

Synopse do tempo occorrido no Districto Federal (de 15 horas do dia 21 ás 15 horas do dia 22) — O tempo decorreu bom todo o periodo. A temperatura manteve-se elevada. As médias das temperaturas extremas observadas nos postos do Districto Federal foram: maxima 29º,4 e minima 19º,7, e as temperaturas extremas registradas no Observatorio Meteorologico da Avenida das Nações foram: maxima 27º,6 e minima 20º,8, respectivamente, ás 13 horas e 7 horas e 20 minutos. Os ventos foram variaveis e frescos.

Synopse do tempo occorrido em todo o paiz (de 9 horas do dia 21 ás 9 horas do dia 22) —

Zona norte — O tempo, nas 24 horas, decorreu bom, salvo em parte da Bahia, Parahyba e Ceará, onde foi instavel, com chuvas fracas. A's 9 horas de hoje o tempo era bom, salvo na Bahia, onde soffreu ascenção. Não foram observados desvios no Maranhão e Alagoas.

Zona centro — Nas 24 horas o tempo foi bom e instavel, com precipitação em algumas localidades de Minas e Rio. A's 9 horas da manhã de hoje, os ventos predominaram de norte a leste, com fraca intensidade, e a temperatura em algumas localidades do Espirito Santo, Minas e Estado do Rio. A temperatura soffreu ascensão, accentuada em algumas localidades de Minas e Estado do Rio. Não foram recebidos os despachos de Goyaz e Matto Grosso.

Zona sul — O tempo, nas 24 horas, decorreu bom, salvo em Santa Catharina, onde foi nebuloso, com chuvas e trovoadas. A's 9 horas da manhã de hoje o tempo foi bom, salvo em Santa Catharina, com chuvas em Herval, Laguna e Araranguá. Os ventos foram variaveis, com rajadas frescas em Rio Preto, Avaré e Laguna. A temperatura soffreu ascenção. Não foram recebidos os despachos do Rio Grande do Sul.

Nota — O serviço telegraphico foi fraco.

— Estado e tendencia do nivel das aguas dos rios:

Rio Parahyba do Sul (dia 22) — Subindo lentamente em Pindamonhangaba e Guaratinguetá; estacionario em Cachoeira e baixando em Campos.

Rio São Francisco (dia 21) — Subindo entre Carinhanha e Barra do Rio Grande; estacionario em São Francisco e baixando no resto do curso.

Rio Itajahy-Assú (dia 22) — Baixando em Blumenau e em Itajahy e regularmente no resto do curso.

Bacia Amazonica (dia 20) — Subindo em Manáos e estacionario em Altamira.

Polvora suspeita!

Estourou, em Deodoro, um deposito de polvora, sobresaltando os moradores da localidade e causando prejuizos no Thesouro.

O Ministerio da Guerra chamou a si o inquerito para apurar o que houve. Fala-se, porém, em syndicar da procedencia do inflammavel ali depositado, para saber se não decorre de sua má qualidade a explosão. Realmente a acquisição de material para o serviço publico constitue, entre nós, um negocio onde habilmente muitos ganham e o Thesouro sempre perde, sendo possivel que o fornecedor respectivo tenha prevalecido na compra de polvora armazenada em Deodoro, e que explodiu por ser de inferior qualidade.

No tempo do governo do sr. Epitacio Pessoa, quando terminou a conflagração européa e a França procurou, no mundo, um mercado onde collocar o excesso de suas usinas, aquelle presidente megalomano lhe abriu as fronteiras do Brasil. Grande parte de material bellico, considerado imprestavel naquelle paiz, veiu para cá. Não havia, ali, sómente superproducção como tambem grande parte dos artigos rejeitados pelo Estado Maior Francez, mesmo antes do armisticio, o que nos foi vendido mediante vantagens concedidas aos intermediarios. Dizem que a polvora que motivou a explosão do paiol de Deodoro está nessas condições! Assim, os technicos que a conheciam só se admiram della não ter explodido ha mais tempo...

O caso eleitoral de D. Pedrito

Pela repercussão que teve, não só no Rio Grande do Sul, mas em varios pontos do paiz, o caso eleitoral de D. Pedrito foi um dos mais debatidos, ultimamente.

E em torno do escandaloso acontecimento se fizeram commentarios, que ainda perduram, sobre o que muito se estranhava, por estar aquelle Estado, desde o advento do governo do sr. Getulio Vargas, sob uma nova phase politica, em que as promessas dos dirigentes se alternam com as opportunas esperanças da opinião independente.

Sem motivos para descrer das boas intenções do presidente, que desassombrou a uma prolongada e perniciosa dictadura, os opposicionistas não se alarmavam, em relação ao pronunciamento da Justiça. Chega-nos agora a noticia tranquillizadora de haver o Superior Tribunal do Rio Grande dado provimento ao recurso contra a decisão do Conselho de D. Pedrito, pela qual foi annullada a eleição para intendente, vice-intendente e conselheiros.

Derrotado nas urnas e vencido na consciencia dos juizes, o borgismo acabará, sem duvida, convencido da fallencia de seus condemnaveis processos eleitoraes, que são, afinal, os mesmos abusivamente praticados em outros Estados, onde quer que a dictadura opprima de modo a não se manifestar.

Quanto ao Rio Grande, em especial, a decisão que acaba de ser proferida é de excepcional importancia. Tratando-se de comprehender um trabalho de reconstrucção administrativa e economica, no altivo Estado sulino, é indispensavel que se opére, parallelamente, a remodelação radical dos costumes politicos. São iniciativas que se completam, integrando-se nas mesmas louvaveis aspirações patrioticas.

Orçamento municipal

Publicamos hoje uma exposição resumida, mas ainda assim muito eloquente, das reclamações das classes interessadas a respeito da proposta orçamentaria municipal. Quem se detiver no exame desse pronunciamento dos contribuintes do Districto Federal, chamados a novos sacrificios pelo fisco, verificará que são procedentes os protestos contra as iniquas majorações, sobre lançadas, em sua maioria inteiramente disparatadas.

O que se teve em vista na organização desse orçamento, foi principalmente avolumar a receita, sem nenhum equilibrio no augmento das rubricas em apreço. A carestia da vida, que é já, nesta capital, uma das mais elevadas do mundo, agravada pela imprevidencia dos poderes publicos, passaria a ser verdadeiro pesadello para todas as classes.

Sob a pressão dos novos impostos, compellidos ao pagamento das taxas arbitrariamente majoradas, os intermediarios do commercio augmentariam, de seu lado, as suas tabellas e todo o peso da contribuição compulsoria recairia nas algibeiras do indefeso consumidor. Córtem-se, de preferencia, as despesas sumptuarias, reduzam-se verbas que representam despendios adiaveis, de modo a habilitar o erario municipal a enfrentar uma situação financeira precaria. Não se exijam, porém, do povo já demasiadamente tributado, novos e exaggerados sacrificios, obrigando-o a responder por esbanjamentos ou má applicação das sommas arrecadadas.

O reprobo não virá

Um desses plumitivos de aluguel, mais canalha do que idiota, mas canalha, idiota e profanador de uma grande memoria, ousou comparar o politico de Viçosa á figura galharda e brava do marechal Floriano Peixoto.

Não tardou a ser dito no tempo em que o subornador, acuado dentro do Cattete, com medo da propria sombra, vivia a dar mostras de uma covardia revoltante, a mandar que se praticassem violencias de toda a sorte, a esconder-se cada vez mais.

Depois, Bernardes teve aquella fuga vergonhosa para a Europa, garantido por um exercito, e ficando por lá, a gozar o subsidio, a passear por toda a parte. Esperava-se a cada momento, entretanto, que num rasgo de confiança nas garantias do seu continuador, elle se animasse a vir. Umas excursões, umas "viagens", as ultimas, em Portugal, [illegible] não teve coragem e [illegible] para passar ali o inverno... E quanto ao Rio de Janeiro, [illegible].

Se agora o emulo... de Floriano tivesse mesmo que embarcar para aqui, encontral-o-iam hirto no camarote, com os olhos esbugalhados de pavor, sensação que nunca teve o Marechal de Ferro, nem mesmo deante das ameaças do muito *legalista* de hoje, como o general Sezefredo...

A eterna circular...

O chefe de policia de São Paulo, como de praxe, expediu uma circular a todas as autoridades que lhe são subordinadas, no Estado, recommendando-lhes medidas especiaes, durante o pleito que se vae realizar, para renovação dos poderes municipaes. Não ha o que elogiar, porque o dever das autoridades policiaes é manter a ordem e garantir o exercicio pleno de todos os direitos inscriptos na carta fundamental do paiz. Não cabe, por isso, louvores, quando lhe cumpre ponderar, porque era de crer que as delegacias de policia paulistas, funccionarios de carreira, deviam dispensar instrucções de seu chefe, para bem cumprirem as obrigações do cargo.

Se ha sinceridade, porém, na circular do superintendente do serviço policial em São Paulo, o que se conclue é que as autoridades não lhe merecem confiança. Os factos, aliás, parecem evidenciar isso mesmo. Em varios municipios paulistas a policia se tem prestado a machinações dos chefes politicos do situacionismo, empenhados em obstar, custe o que custar, a victoria dos elementos opposicionistas.

E só os factos poderão demonstrar que não se trata de mais uma encenação governamental, com o fim de mascarar possiveis violencias e fraudes no pleito em perspectiva...

O caso dos desembargadores

O "Correio da Manhã" combateu a chamada lei dos "desembargadores de emergencia". O nosso intuito, então, era evitar que a politica, abastardadora de tudo, fizesse uma incursão mais a fundo no judiciario local, brindando-nos com juizes politicos, numa éra em que todo o mal seria possivel esperar.

Feitas as nomeações, empossados os nomeados, logo depois verificou-se que ao menos nos trouxéra dois excellentes juizes: os srs. Vicente Piragibe e Collares Moreira.

Por esse motivo, achamos que a decisão de hontem, embora reconhecendo direitos postergados, poderá, talvez, trazer um mal maior, confirmada e executada em seu completo teor.

Corpo consular

Está divulgado que o Ministerio das Relações Exteriores organizou commissão incumbida de estudar a situação de nossos consulados. Não sabemos como vae proceder essa commissão. Acreditamos, porém, que ella andaria acertadamente, se ouvisse os brasileiros que em viagem têm sido victimas das deficiencias dos nossos serviços consulares no estrangeiro... Em quanto não se dispõe a fazel-o, vamos lhe fornecer algumas informações daqui.

O consulado brasileiro em Vienna, actualmente abandonado, tem uma unica pessoa para attender aos nossos patricios que por lá passam: é uma senhora allemã, que por signal não dá uma palavra de portuguez. Isso é até escarnecer do patriotismo do sr. Octavio Mangabeira, o homem que impoz o idioma de José de Alencar na conferencia de Havana! O contrario passa-se em Paris, onde o consulado tem gente de mais, pois o idioma alli é gentil e o governo, accessivel aos pistolões, manda para lá quem quer...

Contudo deve saber a commissão incumbida de organizar os nossos consulados. Esperamos que dê, dessas irregularidades, noticias ao ministro do Exterior.

Muita policia, poucas escolas...

Do relatorio do secretario da Fazenda do Estado do Piauhy, apresentado ao governador do Estado no começo do corrente anno, se verifica que no exercicio de 1927, o thesouro piauhyense gastou com a sua policia militar, 1.010:326$522, ou sejam cerca de 22 % de sua receita total, que foi de 4:672:403$037. Com a policia civil, isto é, com pessoal e material da Secretaria da policia e das delegacias, a despesa foi de 47:498$540, que representam mais de 1 % da receita. Isto sem levar em linha de conta algumas dezenas de contos de réis despendidos com o transporte de forças e ajuda de custo a officiaes em diligencias. Do mesmo relatorio está provado que a despesa com a instrucção publica, em 1927, foi apenas de 294:746$989.

A policia do sr. Mathias Olympio é inquestionavelmente cara, porém *efficiente*. Tanto é assim que logo ao assumir o governo do Estado, a 1 de julho deste anno, o seu successor foi forçado a expulsar do batalhão de policia e a entregar á Justiça quatro officiaes, dois capitães e dois tenentes, sendo dois por crimes contra a propriedade e outros por homicidios aggravados.

Foram tambem expulsos por incapacidade moral, mais de trinta cabos e cento e tantos soldados, dos quaes a Justiça toma conta de algumas dezenas por serem criminosos já pronunciados ou condemnados.

Drs. Leopoldino de Oliveira e Adolpho Bergamini
ADVOGADOS
Escriptorio: Edificio Cinema Gloria, 1º andar, sala 8. Tel. C. 2107. (17338)

O novo chefe do Partido Nacionalista allemão

Berlim, 21 (U. P.) — O Partido Nacionalista escolheu para seu chefe o notavel industrial Alfredo Hugenberg.

SEM PRECEDENTES!

Estamos vivendo, nesses ultimos dias, momentos de apprehensão pelo futuro do Brasil. A nação perdeu, justamente, a confiança no governo do sr. Washington Luis, surprehendido em flagrante demonstração de incapacidade administrativa. O caso do balanço do anno passado, que o presidente da Republica deu, levianamente, por encerrado, quando os orgãos technicos do Ministerio da Fazenda até a presente data ainda não o ultimaram, constitue um attestado de incompetencia nunca vista, na historia de nenhum paiz, nem mesmo do nosso, tão fertil, nos ultimos quadriennios, em exhibições de factos vergonhosos. O deputado Mangabeira, quando conduziu á Camara dos Deputados a denuncia sobre o escandalo da "Revista do Supremo Tribunal Federal", estygmatizou-o como sendo uma vergonha sem precedentes na historia da humanidade! Se a "Revista do Supremo" constituiu o *record* de todos os attentados praticados, no mundo, contra a fortuna publica, a inconcebivel tolice do sr. Washington Luis, mandando incinerar 25.000 contos de réis de um saldo imaginario, representa, tambem, na historia da humanidade, uma sandice incommensuravel e sem precedentes!

O homem que a praticou, e que, para insegurança dos brasileiros, é actualmente quem os governa, revelou ser inteiramente ignorante em assumptos fundamentaes de administração publica, naquillo exactamente que o paiz possue de mais importante, que é a sua gestão financeira. Não conhece em absoluto como se executam os principaes serviços do Thesouro, e as proprias leis que regulam a administração da Fazenda não entraram ainda em seus miolos... Só assim se explica que o sr. Washington Luis julgasse possivel, em abril, um balanço do Thesouro, quando o exercicio financeiro, com seu periodo addicional termina a 30 de março, e a Fazenda Publica, no Brasil, está disseminada por todo o seu vastissimo territorio, onde, a despeito do idealismo rodoviario do sr. Washington Luis, as communicações ainda são morosas e difficeis.

Não havia a nação se refeito do espanto que lhe causou a noticia do *deficit* de 1927, e surgem agora as declarações do sr. Vespucio de Abreu, relator do orçamento da Receita no Senado, e que prevêem, para o anno vindouro, de 1929, um desequilibrio entre a Receita e a Despesa, ou, melhor, um futuro "saldo negativo", para empregar a pittoresca technica financeira do sr. João Lyra. E como o senador pelo Rio Grande do Sul não acha facil reduzir a despesa, meio honesto de tornar possivel cobril-a com os tributos a que está sujeito o povo, propõe novos augmentos de impostos, que felizmente não poderão ser feitos na lei orçamentaria, de accordo com a reforma da Constituição. Dahi o alvitre de uma alteração dos impostos, naturalmente obtida no sentido de sua majoração, por meio de leis especiaes que o Congresso vota concomitantemente com os orçamentos!

Nova ameaça, paira, assim, sobre a cabeça do povo! O sr. Washington Luis, cuja autoridade financeira é tamanha que lhe permittiu a inqualificavel rata do saldo hypothetico, já decretou a carestia de vida, através de uma reforma financeira sem apoio na opinião, e desastrada para a economia do Brasil. Basta lembrar que o nosso paiz, que em 1926 ganhou 94.000.000 de libras exportando ..... 1.800.000 toneladas de mercadoria, obteve, em 1927, por 2.000.000 de mercadorias exportadas, sómente 88.000.000 de libras. Isso porque o sr. Washington Luis decretou o regimen permanente da taxa vil.

Com o sacrificio do balanço commercial do paiz, as finanças governamentaes ainda se mostram incapazes de equilibrar o orçamento do Thesouro, redundando um *deficit* previsto que terá de ser pago por novos impostos infligidos ao contribuinte. A situação, é, como se vê, de desalento... A vida encarece duplamente: em primeiro logar o governo decreta a desvalorização da moeda e em segundo porque não sabe conter as orgias orçamentarias nos limites da receita, atira-se á politica extorsiva de novo emprestimo. E todo esse temporal nos ameaça quando temos, no leme, o homem que tomou a nuvem por Juno, mandando queimar 25.000 contos de um saldo só existente em sua minguada cachola de estadista!

Deante de tudo isso, só appellando para a divina providencia, a ver se Deus, mais uma vez, se lembra que é brasileiro...

As frutas na Great Western

Pormenorizar as clamorosas majorações das tarifas da Great Western é accentuar a situação de arrocho a que são condemnados, victimas do mesmo golpe, productores e consumidores. Já se viu que os fretes, augmentados, na maioria, numa progressão assustadora de cento por cento, visam, de preferencia, artigos de primeira necessidade.

Haja vista o que se verifica com as frutas. Uma carroça desta mercadoria, cujo frete importava em 60$000, preço de transporte já sufficientemente compensador, no percurso de Victoria a Recife, passou a pagar réis 137$000! Tem-se discutido, tratando-se da nossa expansão commercial, o aspecto do problema, relativamente á exportação de frutas.

Em que condições poderiam ser exportadas frutas da zona servida pela Great Western, se a estrada, com as suas tarifas prohibitivas, leva o desanimo aos que cogitassem de semelhante iniciativa?

Funccionario "deportado"

Quando a Administração dos Correios, em S. Paulo, estava em plena anarchia, mais parecendo um reducto eleitoral do que uma repartição publica, foi destacado para dirigil-a o sr. Geonisio Curvello de Mendonça, funccionario postal de carreira, intelligente, culto e com excellente intuição dos deveres do cargo. O serviço melhorou immediatamente. Restaurou-se a ordem, restabeleceu-se a disciplina. Um dia, porém, os politicos paulistas quizeram o logar para um cabo eleitoral, extranho ao departamento e leigo em assumptos postaes.

Voltou o sr. Curvello de Mendonça para esta capital, onde pouco permaneceu. *Deportaram-no* agora para o norte, tendo partido, ha dias, a bordo do *Pedro I*, embora fosse a viagem mascarada com o pretexto de uma honrosa commissão. Responsavel por tudo, porém, é o ministro Konder, que delegou a um dos seus muitos officiaes de gabinete plenos poderes para resolver, sem appello nem aggravo, sobre todos os assumptos postaes.

Na *ordem n.* 248, que deixou a seus companheiros, em despedida, o funccionario visado pelos rancores do gabinete do sr. Konder, desejou-lhes melhoramentos *materiaes e moraes*. Por onde se vê como anda a moralidade por essa dependencia do Ministerio da Viação!

Obrigações rodoviarias

O presidente da Republica assignou, hontem, o decreto pelo qual fica o poder executivo autorizado a contrair, pelo Ministerio da Fazenda, um emprestimo interno, por meio de titulos nominativos, denominados "Obrigações Rodoviarias", para a construcção e conservação de estradas de rodagem.

Excepções deprimentes

Ha no coração do Brasil, na sua propria capital, estabelecimentos de educação, onde é defeso o ensino da lingua portugueza. E um desses collegios, o mantido pela Associação Britannica, á rua Santa Clara, só acceita alumnos de nacionalidade ingleza ou americana, ou filhos de pae ou mãe dessas nacionalidades.

Estarão esses estabelecimentos fóra da fiscalização da Directoria de Instrucção ou procedem por essa fórma prohibitiva com o conhecimento desse departamento que superintende o serviço do ensino?

Em qualquer das hypotheses, vale registrar que, emquanto aqui se procede desse modo, ha no exterior collegios que franqueiam as suas portas a quem quer aprender, sem exigencias de nacionalidade.

No Brasil é que medram as excepções deprimentes.

Preferencias dos governadores

Annuncia um telegramma do Pará que o sr. Deodato de Mendonça deixou o cargo de secretario geral do Estado afim de se desincompatibilizar para a eleição de deputado federal na vaga aberta com a morte do sr. Bento de Miranda.

Ahi está um curioso flagrante dos costumes politicos da nossa democracia. Em regra, os individuos que prestam os seus serviços á politica situacionista em cargos de confiança das administrações são candidatos a funcções electivas. Encartam-se sempre nas primeiras vagas, porque se acham mais perto dos governantes, de cujas preferencias se fazem credores.

A sympathia dos oligarchas dos Estados é uma condição de elegibilidade. Primeiro, os seus parentes e os seus intimos, depois, os extranhos.

A furia dos automoveis

Ha dias, á tarde, a "barata" n.º 4.946 matou um infeliz lixeiro e o animal que puxava a sua carroça. As circumstancias em que se verificou esse desgraçado accidente merecem a pronunciada attenção das autoridades publicas, incumbidas da defesa da integridade physica da população. A velocidade, trazida por esse luxuoso vehiculo, exclue a casualidade sempre arguida em casos de indesculpaveis desastres occorridos á vista de toda a gente.

Infelizmente, as ruas do Rio de Janeiro acham-se, presentemente, transformadas em pistas de corridas. Succedem-se diariamente collisões e atropelamentos tragicos, sem que os autores desses delictos, reconhecidamente culposos, soffram os castigos estabelecidos em lei.

Não é pequeno o numero de pessoas colhidas por automoveis na via publica, que têm tentado, com perda de tempo e paciencia, a punição dos individuos que os dirigem. A percentagem da impunidade continúa, porém, a ser assombrosa. Ha indulgencia plena para a culpa dos automobilistas, que, seduzidos pela sensação das corridas vertiginosas, se esquecem inteiramente da vida alheia.

Codigos a granel...

O sr. João Santos deve relatar, na commissão de Justiça da Camara, talvez na proxima reunião, o projecto do sr. Graccho Cardoso, organizando o Codigo de Direito Administrativo federal. O ponto de vista do relator já é conhecido. Pensa o sr. João Santos que a materia offerece missão ardua e difficil para ser codificada dentro de uma boa technica legislativa. Considera que já temos o Codigo do ensino, o Codigo sanitario, o Codigo aduaneiro e o Codigo de contabilidade publica, como ainda podemos tentar, a titulo de experiencia, o Codigo de segurança publica, o Codigo rural, o Codigo do trabalho, o Codigo de assistencia publica, o Codigo das minas, o Codigo do credito agricola e immobiliario, e o Codigo de viação terrestre, maritima e aerea. Entretanto, quanto á idéa do projecto, é de opinião o relator que se deve estudar, antes, a sua opportunidade.

O sr. João Santos só faltou dizer que para se estudar tantos codigos, não só da opportunidade se deve cogitar. Deve-se tambem ter em conta a intelligencia... e a honestidade dos elaboradores.

A eleição municipal

De hoje a cinco dias realiza-se, nesta cidade, o pleito para renovação do Conselho Municipal.

O povo — tomando nota dos candidatos que apparecem na liça e apreciando, de cada um delles, a folha de serviços com que se apresenta pleiteando os seus suffragios — não póde, certamente, esquecer os que, em opportunidades diversas, têm dado mostras de sua dedicação á causa publica, constituindo, mesmo, uma segurança para o Districto Federal o contar taes elementos no seio da sua representação no legislativo do municipio.

Entre esses candidatos, em numero assás diminuto, devemos mostrar a figura do sr. J. J. Seabra que, como intendente e como presidente do Conselho, está prestando a esta terra serviços dignos de serem levados na mais alta conta.

A sua reeleição é um acto de justiça do povo carioca e se impõe ao eleitorado.

Sabedoria do dictado

O dictado diz muito bem: *quem rouba muito é barão; quem rouba pouco é ladrão.*

Ha poucos dias, nesta capital, um infeliz homem do povo foi condemnado, pelo juiz da 3ª vara criminal, em processo que contra elle se instaurou, por haver... roubado um vidro de agua da Colonia...

O Brasil, entretanto, é e provavelmente continuará sendo, ainda, por um bom espaço de tempo, o paiz ideal para os amigos do alheio, que quanto mais audaciosos e quanto mais elevados na posição que occupam, mais abusam, confiados em que, por peor que seja a situação em que se colloquem, terão sempre as... *mãos limpas*.

Nestes ultimos annos, principalmente, o Brasil tem sido theatro das mais vergonhosas negociatas, em que os dinheiros do Thesouro desapparecem ás centenas e aos milhares de contos para irem engrossar a carteira de particulares. Apontam-se os nomes. Citam-se os factos. Documentam-se as fraudes. Tudo é inutil. Não adeanta. Ha sempre gente para tornar em *mãos limpas* as mãos sujas, assegurando a impunidade dos *barões*.

Em compensação o pobre Manoel Genesio da Paixão vae purgar tres mezes de cadeia por ter empalmado um vidro de agua da Colonia que não era seu.

Habitos de provincia

A cidade desenvolve-se, toma extraordinario movimento. Todos os meios de transportes são usados em sua maior intensidade. Os bondes e os trens correm transbordando de pingentes. Os omnibus trafegam cheios, e nem por isso ainda os taxis deixam de ter extraordinaria procura. Mas, emquanto isso, á proporção que o desenvolvimento material avulta, ainda ha pessoas — e numerosas! — que não dissimulam seus vicios de educação provinciana, commodista e aggressiva. A frequencia dos omnibus, nesse particular, offerece exemplos edificantes. Ora são homens corpulentos, egoistas, que se arrelam sobre os bancos, entravando, com as pernas volumosas e impertinentes, o logar destinado ao vizinho, e pouco se preoccupando com a pouca commodidade deste no trajecto. Ora são figuras endomingadas, bufantes, que caem sobre os bancos como bonecos empalhados, dentro de roupas brancas, duras de gomma, e que se julgam no direito de expellir do banco duplo o humilde passageiro, que já occupava logar.

Impunha-se um curso pratico para ensinar a muitos a estar em omnibus...

Dr. Luiz Sodré — Especialidade doenças dos intestinos. Cura das hemorrhoides sem operação e sem dôr. Ourives 5. Sob. (17340)

Hemorrhoidas cura radical sem operação e sem dôr. Dr. R. Pitanga Santos. Passeio 56. Sob. (17339)

Telegrammas do exterior

O XADREZ INTERNACIONAL

Resultados dos jogos do torneio de Berlim

Berlim, 21 (U. P.) — Resultado do torneio de xadrez, que está sendo disputado aqui: Marshall empatou com Tartakower; Rubinstein adiou o seu match com Reti e Nimzovich adiou o seu com Spielmann.

Berlim, 22 (U. P.) — Resultado do nono round do torneio de xadrez, que está sendo disputado aqui: Reti bateu Tartakower; Nimzovich empatou com Marshall; Spielmann empatou com Capablanca.

Nova York, 22 (U. P.) — O dr. Emanuel Lasker informa que o seu irmão, dr. Berthold Lasker, morreu repentinamente em Berlim.

O dr. Berthold havia sido o professor de xadrez do dr. Emanuel.

O commercio de importação e exportação da Italia

Roma, 22 (U. P.) — O valor das importações no mez de setembro attingiu o total de .... 1.609.000.000 de liras, com um augmento de 458.000.000 sobre o total de setembro de 1927.

As exportações foram no valor de 1.149.000.000, com uma differença para menos de 20 milhões sobre o total de setembro de 1927.

O excedente das importações sobre as exportações nos primeiros nove mezes do corrente anno é no valor de 5.746.000.000 de liras.

A CIVILIZAÇÃO "MAYA" EM GUATEMALA

Encontram-se seis corpos e bellos vasos, na cidade — de Flores —

Guatemala, 22 (U. P.) — Foi descoberto um tumulo "maya", contendo seis corpos e bellos vasos, na cidade de Flores, provincia de Peten. Quando se tentava transferir os corpos, esses desfizeram-se. Parece que os corpos foram sepultados muito antes do descobrimento da America.

O RESTABELECIMENTO DA PENA DE MORTE NA ITALIA

Foi affixado em todo o paiz o texto do veredicto com que a justiça fascista tirou a vida a Della Maggiore

Roma, 21 (U. P.) — O texto do veredicto que condemnou á morte o communista Della Maggiore, assassino de dois fascistas, foi affixado em placards em todas as municipalidades do paiz, de accordo com o que determina a lei a respeito da maxima publicidade que devem ter as sentenças capitaes.

O CACÁO

Sua producção e exportação — em Trinidad —

Washington, 22 (U. P.) — O Ministerio do Commercio recebeu um telegramma do consul norte-americano em Trinidad, dizendo que as partidas de cacáo que chegam diariamente a esse porto para a exportação se elevam a cerca de 30.000 libras. Até o fim de novembro não começará a chegar cacáo da nova safra.

A epidemia que se manifestou nos cacaoeiros e que tanto alarmou os lavradores está sendo facilmente dominada.

As exportações de cacáo de Trinidad de 1 de janeiro a 30 de julho elevaram-se a 44.755.688 libras.

NOTICIAS DE PORTUGAL

No dia do armisticio será collocada uma placa de bronze no tumulo do soldado — desconhecido —

Lisboa, 21 (U. P.) — O governo portuguez mandará collocar no Dia do Armisticio uma placa de bronze no tumulo do Soldado Desconhecido.

Lisboa, 21 (U. P.) — Falleceram: em Lisboa, o administrador do Theatro São Luiz, sr. Alfredo Santos, e em Braga, o proprietario Antonio Maria Pinto.

Lisboa, 21 (U. P.) — De regresso da Terra Nova, naufragou o lugre Silvarios na praia do Porto. Até agora só ha noticia do salvamento de quatro tripulantes.

Lisboa, 21 (U. P.) — Um incendio destruiu em Palhaça a residencia de Anna Vieira.

Lisboa, 21 (U. P.) — Naufragou ao largo de Peniche um barco de pesca, morrendo dois homens, um dos quaes Antonio Carrico, natural de Ilhavo.

Lisboa, 21 (U. P.) — A policia capturou o sr. Alvaro Rodrigues Silva, thesoureiro das Finanças de Marinha Grande, por haver dado um desfalque de 192 contos. Prendeu tambem Cesar Augusto, passador de cedulas falsas de dez escudos.

Lisboa, 21 (U. P.) — A policia prendeu em Guarda o advogado José Cabral, accusado de delicto de imprensa.

Lisboa, 21 (U. P.) — O doutor Ricardo Jorge recebeu da Camara Portugueza de Commercio e Industria do Rio de Janeiro um officio de felicitações por haver sido eleito membro da Real Sociedade Medica de Londres.

Lisboa, 21 (U. P.) — Falleceu em Coimbra o coronel Manoel Oliveira.

Lisboa, 21 (U. P.) — O "Seculo" informa que os lavradores dos conselhos de Val do Paço e Nelas, alarmados com a crescente emigração para o Brasil, ficando as terras incultas, reclamam a intervenção do governo.

Lisboa, 21 (U. P.) — O vapor brasileiro "Poconé" conduz para o Brasil 250 emigrantes portuguezes.

Lisboa, 22 (U. P.) — Falleceram: nesta capital, o funccionario das Alfandegas Chinezas, Carlos Augusto Ribeiro Cabral; em Bellas, o coronel Pedro Augusto de Oliveira, e em Sines, o hoteleiro Clemente Soares.

Lisboa, 22 (U. P.) — O ministro da Agricultura dirigiu um appello aos lavradores, aconselhando alvitres e suggestões para a selecção de sementes destinadas á cultura do trigo.

Lisboa, 22 (U. P.) — Seguiu para o Rio de Janeiro, pelo "Alcantara", o commerciante João da Costa Macedo. Pelo mesmo paquete, está viajando para Buenos Aires o diplomata argentino Felix Alzaga André.

Lisboa, 22 (U. P.) — O presidente Carmona, acompanhado dos membros do governo, impoz solennemente as insignias da Ordem da Torre e Espada ao major Luiz Moura, governador civil desta capital.

Lisboa, 22 (U. P.) — Foi inaugurada festivamente, em Alemquer, a luz electrica, assistindo á inauguração o ministro da Justiça, que pronunciou um discurso assegurando continuar o governo firme no seu posto.

Lisboa, 22 (A. A.) — Nas proximidades de Villa Feira occorreu hoje um lamentavel desastre de automovel.

Um auto dirigido pelo sr. Agesilau Araujo, negociante na cidade brasileira de Manáos, foi de encontro a um pinheiro ficando feridas, no desastre, além do sr. Agesilau Araujo mais sete pessoas, cujo estado é grave.

Lisboa, 22 (A. A.) — Telegrammas recebidos de Quilimane, na Africa Oriental Portugueza, informam que os aviadores portuguezes que estão fazendo o vôo colonial, a pedido da população local desceram naquella cidade onde foram alvo de grandes festas e carregados em triumpho.

Os aviadores Paes Ramos e Viegas pretendem partir amanhã para Lourenço Marques, capital de Moçambique terminando assim o grande raid Lisboa-Moçambique.

A imprensa desta capital registrando mais esse glorioso feito da aviação portugueza fez um retrospecto das etapas da grande viagem aerea, salientando o valor dos dois valentes "azes".

Lisboa, 22 (U. P.) — A Companhia Aeropostal Latecoère e a Sociedade Gnome Rhone fizeram um pedido conjunto ao governo portuguez da concessão da exclusividade para o estabelecimento de linhas commerciaes aereas entre Portugal e as Ilhas da Madeira e os Açores. A companhia daria ao governo portuguez dez milhões de francos em titulos da futura empresa. O assumpto foi submettido ao exame dos technicos das pastas militares e do Commercio.

Lisboa, 22 (U. P.) — Sentiu-se hoje ás onze horas em Vianna do Alemtejo um tremor de terra, com fortes barulhos subterraneos. A população foi tomada de grande panico, sem maiores consequencias.

Lisboa, 22 (U. P.) — Os vapores "Higland Monarch", "Alcantara" e "Orania" transportaram para o Brasil e a Argentina 513 emigrantes portuguezes.

Lisboa, 22 (U. P.) — O ultimo decreto de amnistia para as pessoas compromettidas no movimento revolucionario de fevereiro de 1927 beneficiará mais de mil implicados.

No mundo politico

Impressões da Camara

O sr. Costa Rego reingressou na Camara. Foi recebido entre provas de sympathia de velhos companheiros. E muitos evocavam antigas satyras do temivel... Barbaro Heliodoro. O sr. Dorval Porto murmurava a um canto:

— A este, sempre vale tel-o como amigo.

✤

A sorte das tabellas de augmento de vencimentos do funccionalismo é o assumpto invariavel das rodas. Já a impressão geral é que o presidente não pensa mais em cumprir sua promessa, registrada na propria mensagem. A proposito, pensa-se que o sr. Mauricio de Medeiros, voltando á Camara, está na contingencia de fazer sair do esquecimento o seu grande trabalho de uniformização dos quadros.

— Em todo caso, pensava o Serapião, nada se conseguirá emquanto o boi estiver na linha.

— Mas que boi é este?

Era a pergunta ingenua de um deputado nortista ao porteiro do recinto.

✤

Corre que o sr. Villaboim falará hoje. Irá tratar das tabellas?

✤

... e do Senado

Para compensar os dias que o Senado não fez nada, houve numero, hontem, para a votação da ordem do dia. Quando se abriu a sessão, o recinto estava cheio. Tambem dez minutos depois tinha-se approvado tudo e encerravam-se os trabalhos. Ninguem discutiu. Ninguem prestou attenção ao que se votou...

✤

O parecer do sr. Vespucio de Abreu, relatando o orçamento da Receita, continúa sendo commentado em todas as rodas.

A Camara, como que querendo descarregar a responsabilidade para o Senado, ou querendo ludibriar a opinião publica, approvou um orçamento com o saldo de mil contos.

O sr. Vespucio deu, então, brado de alarme e gritou que ninguem se illudisse, que ninguem duvidasse: o saldo era uma fantasia; o que havia era o *deficit*, que, em hypothese alguma, poderia ser escondido...

✤

Começa, assim, mais cedo do que se esperava, a derrocada do plano financeiro do sr. Washington Luis, que, naturalmente, a estas horas, deve estar se convencendo de que conhecimentos de finanças não se improvisam da noite para o dia, nem se fica especialista numa sciencia destas á custa dos elogios da imprensa mercenaria e dos applausos dos aduladores do poder.

Sabe-se que não se póde fazer a estabilização sem o equilibrio orçamentario. Ora, o exercicio de 1927 encerrou-se com *deficit*, o de 1928 vae no mesmo caminho, e para 1929 já se annuncia que a despesa, ainda uma vez, ultrapassará a receita...

✤

Deputado Costa Rego

O deputado Costa Rego, ex-governador de Alagoas e recem-eleito deputado federal, tomou hontem posse de sua cadeira na Camara.

Provavelmente será o *leader* da sua bancada.

✤

O sacco de gatos paulista

A julgar-se por uma nota do *Correio Paulistano*, talvez escripta pelo poeta Menotti del Picchia, o sr. Pádua Salles está conformado com a exclusão de seu filho, Dagoberto Salles, da chapa de vereadores pelo P. R. P. Estão todos de pleno accôrdo. O preterido na chapa de candidatos á Camara Municipal será opportunamente, deputado...

As rusgas rendem!

CIDADÃO! O Partido Democratico *não entra em cambalachos, não usa dos meios infames da bajulação ao governo ou da exploração demagogica, não compra votos nem consciencias, não emprega a corrupção nem o suborno, não se amolda, emfim, aos habitos indecorosos dos politicos profissionaes.*

O Partido Democratico *sendo uma reacção contra o vilipendio da Republica e a mentira da soberania popular, confia nos brasileiros livres e dignos, e só com estes deseja alcançar a victoria.*

CIDADÃO! *Vota nos candidatos do Partido Democratico, para intendentes municipaes*

RAUL LEITÃO DA CUNHA — 1º Districto **FERDINANDO LABOURIAU FILHO** — 2º Districto

PELA EDUCAÇÃO NACIONAL!

O «Almanzora» aportou ao Rio com um caso de escarlatina

Afim de estudar o tratamento da febre aphtosa, viaja para a Argentina uma missão britannica

Lord Caudley tendo, á direita Mr. E. F. Campbell e, á esquerda, capitão Fergus Graham

Em transito para os portos do Rio da Prata, passou, ante-hontem, pela Guanabara, o "Almanzora", procedente de Southampton e tendo feito escalas pelos portos de costume.

Por occasião da visita regulamentar da Saude do Porto, o medico verificou que se achava, na enfermaria de bordo, um menino, filho de passageiros de primeira classe, que viajam para Buenos Aires.

Examinado o enfermo, a autoridade sanitaria constatou que o mesmo estava atacado de escarlatina.

Assim, o medico da Saude do Porto sómente depois de rigorosa inspecção e verificado que nenhum outro caso havia, deixou o navio e determinou que não fosse permittida a subida a bordo de visitantes.

Sómente as autoridades tiveram ingresso. Não obstante as medidas tomadas, que deixavam crer que o transatlantico britannico estava interdictado, o medico consentiu que o mesmo atracasse ao Cáes do Porto.

O "Almanzora" transportou muitos passageiros para o Rio e conduz crescido numero em transito.

No transatlantico da Mala Real Ingleza viaja uma missão ingleza, composta de lord Cowley, mr. E. F. Campsbell e capitão Fergus Graham, technicos em questões pecuarias.

Destina-se ao interior da Republica Argentina, a convite da Sociedade de Agricultura dali.

Segundo nos informou lord Cowley, a missão referida tem por objectivo estudar os processos adoptados na Argentina no tratamento da febre aphtosa, ver os grandes campos de pastagem, e, emfim, observar tudo quanto respeita á criação do gado vaccum e cavallar, e tambem de carneiros.

Lord Cowley e seus dois companheiros permanecerão na Argentina pouco mais ou menos um mez e regressarão em seguida á Inglaterra.

E' tambem passageiro do "Almanzora" o boxeur G. W. Cook, peso pesado australiano, e que vem á America do Sul pela primeira vez.

Cook vae, agora, a Buenos Aires, sendo sua intenção bater-se, ali, com pugilistas argentinos, ou de outras nacionalidades, da sua categoria.

No transatlantico da Mala Real Ingleza chegou a esta capital, conforme antecipamos, o dr. C. Jinaradasa, um dos maiores propagandistas do theosophismo, philosopho hindú e um grande iniciado na sciencia esoterica. O dr. Jinaradasa fará algumas conferencias no Rio.

CRUZWALDINA

Desinfectante de grande poder bactericida. — INSUBSTITUIVEL na desinfecção de ralos, privadas, escarradeiras, sargetas, etc., e nas lavagens de casas. — Recusem as imitações. (17232)

Empurrado por um passageiro, caiu sob as rodas do trem

Quando procurava tomar um trem em movimento, na estação de Belém, foi empurrado por um passageiro que se encontrava no estribo, caindo sob as rodas do mesmo, o pequeno Custodio, de 7 annos, filho de Rosalina Santos, residente no morro Secco, naquella mesma localidade.

A infeliz creança soffreu esmagamento da mão e pé direitos, tendo sido trazido até á estação Pedro II, no mesmo comboio. Dali, foi removido, em ambulancia, para o Posto Central de Assistencia, de onde o levaram depois para o Hospital de Prompto Soccorro.

Atirando-se de uma barca ao mar, poz termo á vida

Desempregado ha cerca de 4 mezes, o cosinheiro Cassiano de Azevedo, sem recursos e tendo encargos de familia numerosa— mulher e seis filhos menores— saiu de casa domingo, com a intenção de ir buscar em Nictheroy, com os seus ex-patrões, algum dinheiro, afim de minorar as difficuldades com que vivia.

Já estando, porém, a bordo da barca "Icarahy", quando esta transpunha a bahia, Cassiano atirou-se ao mar, deixando sobre o banco em que se sentára antes um bilhete que foi apanhado por uma senhora que estivera ao seu lado.

Recolhido novamente a bordo e mais tarde transportado para o Posto Central de Assistencia, ali veiu a fallecer, sendo o seu corpo removido para o necroterio.

O infeliz suicida tinha 60 annos de idade, era casado com Adelaide de Azevedo e morador á rua Itapiru nº 153.

Dr. Bastos de Avila
CLINICA MEDICA
Res.: Rua General Polydoro n. 185 Tel. S. 2748
Cons.: Rua Sete de Setembro n. 194 Tel. C. 1555
(16998)

O bloco de granito causou-lhe graves ferimentos

Estava Simão Santiago a preparar uma mina na pedreira em que é empregado, no largo do Bom Retiro, quando um bloco de granito, rolando, colheu-o, fracturando-lhe o craneo.

Simão, que conta 48 annos, é casado e reside á rua Grão Pará n. 116, recebeu curativos na Assistencia, e, em seguida, foi internado, em estado grave, na Casa de Saude Pedro Ernesto.

Prof Renato Souza Lopes
DOENÇAS INTERNAS — RAIOS X
Tratamento especial das doenças do apparelho digestivo, da nutrição (obesidade, magreza, diabetes) e nervosas. Trat. moderno pelos raios ultra-violetas, diathermia e electricidade. São José, 39.
(18045)

Ferido em uma quéda, falleceu no Prompto Soccorro

Falleceu, hontem, no Hospital de Prompto Soccorro, o chefe de cozinha do Hotel Internacional, em Santa Thereza, Theodor Teyel, allemão, de 50 annos, o qual, ha dias, naquelle mesmo estabelecimento, foi victima de uma quéda fracturando o craneo.

O cadaver do infeliz foi removido para o necroterio.

Clinica do dr. Americo Valerio
(Da Faculdade de Medicina)
Rua 7 Setembro, 139, 2º — T. 1768. Diariamente — Das 4 ás 7 horas.

Cáiu e fracturou o braço

Na rua Camerino, o bombeiro hydraulico, Luiz da Silva Monteiro, brasileiro, de 15 annos de edade, morador no morro do Balão n. 15, falseou o pé e caiu, ficando com o braço esquerdo fracturado.

Após os curativos que lhe foram ministrados pela Assistencia, retirou-se para a sua residencia.

SOCCORROS URGENTES

Organisação da Casa de Saude Dr. Pedro Ernesto
Preços da Assistencia Publica
Chamados a qualquer hora pelo telephone C. 12.
(17000)

FRAQUEZA NERVOSA

Debilidade geral, surmenage dores da cabeça, tonteira, enxaquecas, palpitações, calor no rosto e nos pés, nervosismo, cansaço por excesso de trabalho physico ou intellectual, são occasionados pelo esgotamento nervoso. Para reconstituir o restaurar as forças aconselhamos o uso do

— VANADIOL —

O soberano reconstituintephosphatado, que acalma e alimenta os nervos, fortifica e descança o cerebro. Basta 2 a 3 vidros. Poderá ser usado em todas as edades. E' de sabor agradavel, que as proprias creanças o tomam com prazer.

Nas Pharmacias e Drogarias

Consequencias de uma corrida louca

Contra a mão de direcção e em velocidade excessiva, um automovel, cujo numero não se sabe, entrou pela rua Paysandu', onde, logo no principio, atropelou um fiscal de vehiculos, que teve necessidade dos soccorros da Assistencia Municipal, visto ter soffrido ferimentos na orelha esquerda e contusões pelo corpo. Trata-se de Alberto José Ribeiro, casado, com 30 annos de edade, o qual foi mais tarde recolhido á sua residencia.

Em seguida, na mesma velocidade criminosa, foi abalroar com outro automovel, cujo motorista não logrou, egualmente, notar o numero de sua chapa.

Falta de Vitalidade?

Sente-se fraco? Cançado? Acabrunhado?

Tudo isso vem do abatimento dos nervos. Mais facil é o allivio. V. Ex. pode começar hoje a ganhar o estado normal.

Do effeito agradavel e estimulante do Acido Phosphato Horsford pode V. Ex. ver como este bello tonico faz-lhe logo gozar o vigor da saude que anima.

"O Acido Phosphato Horsford é excellente em todos os casos de nervos fracos e que vêm de abusos sexuaes ou de trabalho demais."

diz Dr. M. HAMMEL.

O Horsford reconstitue os nervos abatidos — estimula a energia e vitalidade. Tome o Acido Phosphato Horsford hoje mesmo. Só pode lhe fazer bem. Não vicia habito.

Receitado por medicos de toda parte. Facil e bom de tomar. Pode-se tomar com fructa ou refrescos. Peça hoje mesmo o Horsford em vidro maior ou menor.

(17429)

A policia prendeu um rato — de hotel —

A policia do 6º districto, prendeu o individuo Olavo de Oliveira e Silva, accusado de ter furtado um terno de casemira e uma carteira de identidade pertencentes ao empregado do Hotel Yankee, de nome Antonio Figueira de Faria, residente á rua do Cattete n. 34, e, ainda, uma capa de gabardine, de propriedade de um hospede desse mesmo hotel, de nome Antonio Severino.

Esse "rato de hotel" confessou seu crime e está sendo processado na delegacia da rua Pedro Americo.

Loteria do Estado de Matto Grosso
HOJE
50 CONTOS
Por 22$000
DECIMO 2$200
Jogam apenas 10 mil bilhetes
HABILITEM-SE
(16738)

Feriram-se quando procuravam retirar um carro — do buraco —

O auto n. 3.705, da firma Alberto José Lima, á rua Luiz Barbosa n. 210, caiu num buraco existente na esquina daquella rua com a de Torres Homem. Varios operarios, com um "macaco", procuravam retirar dahi o vehiculo quando, accidentalmente, tres delles soffreram ferimentos por isso que tiveram necessidade dos soccorros da Assitencia Municipal.

A victimas, que foram removidos depois para as residencias respectivas, são as seguintes: Frederico dos Santos, residente á rua Barão de Mesquita n. 1.053, com varios ferimentos pelo corpo; Antenor Lopes, morador á rua Torres Homem n .720, com ferimentos na cabeça e em varias partes do corpo; e Israel Lemos, residente áquella mesma rua n. 222, com ferimentos nos supercilios e contusões pelo corpo.

O fallecimento do senador Alves da Cunha

Belém, 22 (A. B.) — Foi recebida com grande pezar a noticia do fallecimento, ahi, do senador Alves Cunha.

O governo tomou luto pelo espaço de tres dias.

50 contos
(DEPOIS DE AMANHÃ)

Inteiro .. 15$000
(17234)

Choque de vehiculos

Na rua General Caldwell, esquina de Moncorvo Filho, chocaram-se a carroça n. 107, da Saude Publica, e o auto de praça numero 9.242, dirigido pelo motorista Fernando de Freitas.

O carroceiro fugiu e o motorista, que ficou ferido na cabeça e no frontal, foi medicado no Posto Central de Assistencia, de onde o removeram depois para a sua residencia, á rua Frei Caneca numero 245.

NEVRALGIAS
RHEUMATISMOS
Tome DÔRES, GRIPPE?
EURYTHMINE
DETHAN
(17342)

COMPANHIA DE LOTERIAS INDEPENDENCIA

2473 — 30:000$000 — VENDIDOS EM NICTHEROY

A victoria do plano — Soberano —

A bem succedida Loteria do Ceará que ainda sabbado ultimo effectuou o pagamento de réis 30:000$000 do bilhete n. 5.333, hoje já conta mais um felizardo dentre os que já têm sido contemplados pelos seus inegualaveis planos. O bilhete n. 2.473, premiado com 30:000$000 e bem assim a sua approximação numero 2.472, foram vendidos em Nictheroy pelo sr. Joaquim Nadador, tendo a approximação n. 2.474 sido vendida nesta capital pelos srs. Bruno & Mandarino. Convida-se os felizardos a comparecerem para receber os "carneirinhos" que já estão reunidos á espera dos seus donos, e avisa-se que na proxima quinta-feira, 25, vão ser distribuidos mais 30:000$, que são destinados aos admiradores do incomparavel PLANO SOBERANO.

(17258)

Não ficou provada a autoria

O juiz da 8ª vara criminal absolveu Guiseppe Villardi, accusado de ter lesado um joalheiro apropriando-se de 98 pares de bichas de ouro.

PYORRHÉA ALVÉOLAR

a sua cura radical em poucos dias pelo cirg.-Dentista P. G. Jürgensen.

RUA SACHET n. 4
— 1º ANDAR —
(16664)

AGGREDIDAS POR UM DESOCCUPADO

Gloria Maria da Conceição, de 43 annos, viuva e clarinda Maria Rosa, de 25 annos, solteira, quando jantavam, na residencia, á praia do Pinto numero 8, foram atacadas por um desoccupado, o qual assim procedeu por não ter sido attendido pelas referidas senhoras em certa pretenção.

Com ferimentos, a primeira no queixo e a segunda no cotovello esquerdo, produzidos por dentadas, foram ambas soccorridas no Posto Central de Assistencia.

LOTERIA DE MINAS

E' a que distribue maior porcentagem em premios

— HOJE —

100

contos de reis

Inteiros . . . 30$000
Decimos . . . 3$000

Séde B. Horizonte
(17592)

SAUDOSA DOS ENTES QUE PERDERA, A POBRE SENHORA TENTOU SUICIDAR-SE

E' grave o seu estado

A viuva Gervasia Deluiz, de 66 annos de edade, depois de ter perdido varios entes que lhe eram caros, passou a residir em companhia de seu filho Samuel Deluiz, á rua Bella de S. João n. 189.

Hontem á noite, a pobre senhora, que já por diversas vezes tentára pôr fim aos seus dias amargurados de saudades, illudindo á vigilancia do filho, ingeriu certa dóse de lysol. Chamada a Assistencia, foi removida em ambulancia para o posto central e de lá para o hospital de Prompto Soccorro, em estado grave.

HOJE 25:000$000
INTEIRO 1$600
Loteria do E. do Rio
(17239)

Um auto particular matou um carroceiro da Limpeza — Publica —

Com todos os detalhes, na nossa edição de domingo, registrámos o desastre occorrido á rua Itapiru. O auto particular nº 4.940 havia atropelado, violentamente, o carroceiro Antonio Lopes, occasionando-lhe a morte quasi instantanea.

O chauffeur do automovel em questão apresentou-se ás autoridades do 9º districto e lá disse chamar-se João Gonçalves de Oliveira.

O inquerito prosegue.

SONHO DE OURO
Hoje 100 Contos . . 30$000
AMANHÃ FEDERAL
50 Contos . . . . . 5$000
GALERIA CRUZEIRO 1
(17236)

EXPOSIÇÃO CANINA

Como ficou constituido o jury — do certamen —

Como nos annos anteriores, vae realizar-se no dia 11 de novembro proximo, mais uma Exposição Canina, promovida pelo Brasil Kennel Club, e que, sem duvida, alcançará o mais brilhante exito.

Na secretaria do Kennel Club, á rua Buenos Aires nº 242, estão sendo feitas as ultimas inscripções, para todas as raças, sendo a festa realizada no campo do Club de Regatas do Flamengo, á rua Paysandu, gentilmente cedido pela sua directoria.

Haverá tambem um campeonato de cães amestrados, sendo offerecidas lindas medalhas a todos os vencedores desse concurso.

Arbitrarão como juizes os srs. Eloy Pontes, Luiz Vianna, John J. Roos, Gil de Magalhães, Lino Gaspar, Alvaro Canejo, dr. Pinheiro de Barros e Raul Peixoto. Todas as pessoas que desejarem informações e fazer inscripções poderão dirigir-se ao endereço acima citado.

O ORÇAMENTO MUNICIPAL

(Continuação da 1ª pagina)

apenas a confundir o espirito publico, difficultar a execução da lei, embaraçar a acção administrativa.

A receita da municipalidade soffre uma evasão superior, talvez, a 25 °|°, devido á deficiencia do processo arrecadador. Essa evasão vae das classificações de artigos de commercio, de classe dos estabelecimentos, até á execução tolerante das posturas para uns e a severidade mais rigorosa, para outros."

Como é isto mesmo?!

A União Commercial Suburbana cotoja totaes da proposta com o calculo feito pelas tabellas da mesma proposta, comparando-os com os totaes do orçamento vigente, e conclue que "ha uma differença para mais da previsão feita, na proposta, de réis 26.040:000$. Infere-se que os totaes da proposta são inferiores aos que exigem as mesmas tabellas."

Ainda mais isso...

A União em questão esclarece, então, que "ambulantes", que em 1928, attingem a um total de 800:000$, figuram no total da proposta com 1.000:000$, quando pelas tabellas, feito o calculo, vêê-se que alcançarão .... 1.600:000$; o mesmo acontece com licença para o commercio fixo — em 1928: 18.500:000$; em 1929 (proposta): 22.000:000$ e, pelos calculos feitos de accordo com as tabellas da mesma proposta: 36.400:000$. Dá, ainda, o cotejo relativo a vehiculos, imposto predial, etc.

As feiras livres

A União Commercial Suburbana manifesta-se sobre as feiras-livres, que julga concorrerem para anniquilar o commercio de quitandas, liquidos e comestiveis, ferragens, calçados, etc., "não obstante seja sua finalidade amparar a pequena lavoura, não acha justo que a Municipalidade receba impostos, taxas e emolumentos que garantem a licença para o livre funccionamento do commercio fixo e depois lhe colloque ás portas um mercador coberto de franquias."

Uma taxa de "itinerancia"

A União Commercial Suburbana faz, entre outras, as seguintes suggestões:

"*Commercio fixo e localização* — Ao invés das tabellas, arbitrariamente majoradas, constantes da proposta, estabelecer-se este imposto, mediante um coefficiente fixo, que incida sobre o vulto das vendas mercantis, até determinada importancia; decrescendo differencial e proporcionalmente, ao crescimento global das vendas mercantis, a partir da importancia minima calculada para a incidencia inicial.

A incidencia deste imposto será calculada sobre as vendas mercantis do anno anterior. Excusam de demonstrar que o imposto, assim calculado, é proporcional ao movimento mercantil equitativo e racional, louvando-se a Municipalidade nos livros authenticos, para pagamento de impostos federaes, mutualizando na fiscalização do commercio fixo.

Ambulantes — Este imposto fica mantido como consta das tabellas para o orçamento de 1928, majorado de 60 °|°. Será creada para ambulantes a taxa addicional de "Itinerancia", sendo de 10 °|° para o ambulante só na zona Central; 20 °|° nas zonas Central e Urbana, e 30 °|° nas zonas Central, Urbana, Suburbana e Rural."

ASSOCIAÇÃO COMMERCIAL SUBURBANA

A Associação Commercial Suburbana subscreve as considerações feitas pela União Commercial Suburbana.

ASSOCIAÇÃO DOS QUITANDEIROS DO RIO DE JANEIRO

A Associação dos Quitandeiros do Rio de Janeiro tambem corepresenta com a União Commercial Suburbana, principalmente no que diz respeito á feira-livres, pois que entende que a essas não concorrem, segundo apurou o Syndicato dos Agricultores de Campo Grande, nem 10 °|° dos lavradores cariocas.

ASSOCIAÇÃO BANCARIA DO RIO DE JANEIRO

A Associação Bancaria do Rio de Janeiro pleitea "a extincção da taxa addicional ao imposto de licença, creada para constituir um fundo de previdencia social, destinado á construcção de 3.000 casas populares para familias pobres". Embora ache nobre a finalidade de tal taxa, a Associação Bancaria do Rio de Janeiro entende que a mesma é inconstitucional; que "não é absolutamente de esperar que a Municipalidade queira, realmente, se constituir proprietaria de numerosas casas de aluguel barato, o que a collocaria em serios embaraços para distribuil-as aos operarios. Tal tributo já foi cobrado em dois exercicios, mas não consta que a Prefeitura esteja cogitando sequer da construcção das alludidas casas."

A associação citada fundamenta a sua representação com um parecer do sr. Prudente de Moraes, seu consultor juridico, que entre outros tratadistas, menciona João Barbalho, Amaro Cavalcanti e Jeze.

E as tres mil casas para os operarios?

E' ainda a Associação Bancaria que diz, referindo-se á taxa creada para a construcção de tres mil casas para operarios, até hoje não iniciadas:

A renda della resultante estará certamente tendo applicação differente do fim a que foi destinada. Mas, não é justo que se exija do contribuinte um grande sacrificio como esse, só justificavel pelo fim a que se destina o seu producto, e se dê a este applicação differente. Trata-se de um tributo extraordinario, que não deveria absolutamente ser arrecadado para se empregar em despesas communs, ou de um tributo especial, que não deveria ser utilizado em qualquer serviço extraordinario, diverso daquelle para o qual foi creado."

A Associação dos Cervejeiros de Alta Fermentação, em sua representação, allega:

"A taxa addicional de 80 °|° figura ainda, sob o titulo de "previdencia social", na proposta orçamentaria, sob o pretexto de construcção de 3.000 casas para operarios.

E' coisa bem sabida, que o Executivo Municipal ainda não cogitou de construir uma só dessas habitações. Trata-se, entretanto, de taxa creada para um fim especial, e que, por não ter tido a applicação determinada pela lei, forçosamente terá que ser restituida aos contribuintes.

O decreto n. 3.108, de 2 de agosto de 1926, que autorizou aquellas construcções, determina de modo positivo, em seu artigo 5º, *que a receita arrecadada, em cada exercicio, será empregada nas construcções durante o mesmo, sendo vedada qualquer outra applicação dessa receita*. A Prefeitura já arrecadou este pesadissimo addicional de 80 °|° sem lhe ter dado a immediata applicação, exigida pelo citado decreto.

Preferivel seria preservar os cofres municipaes de uma restituição inevitavel e que tribunal algum vacillaria em ordenar, retirando-se desde já do orçamento uma taxa de simulação e que se não coaduna com a respeitabilidade do Governo do municipio da Capital da Republica."

ASSOCIAÇÃO DOS CERVEJEIROS DE ALTA FERMENTAÇÃO

A Associação dos Cervejeiros de Alta Fermentação, inicialmente, reclama contra o facto de "o fisco municipal sujeitar a cerveja de alta fermentação a um tratamento de exorbitantes injustiças, como se tratasse de uma bebida alcoolica, para impor-lhe uma serie interminavel de taxas addicionaes". Entretanto — accrescenta — é de lembrar-se que á cerveja de alta fermentação não é addicionada uma só gotta de alcool; o que nella se contém é desenvolvido pelo proprio fermento da cevada, razão pela qual é vendida a preços vis e não póde ser exportada ou armazenada por mais de 30 dias. O fisco municipal — diz mais a associação — sem querer levar em conta todas essas particularidades, não tem sabido distinguir as cervejas de alta e de baixa fermentação, não lhes estabelecendo os limites, que deixa ao arbitrio dos lançadores.

A "vertigem tributaria"

E, depois de discutir o caso do fundo de "previdencia social", a Associação dos Cervejeiros de Alta Fermentação adduz:

"O Fisco Municipal, na actual proposta orçamentaria, vem culminar os exaggeros de suas injustiças, elevando despropositada e absurdamente as suas tributações e, de tal modo, que a modesta industria de cerveja de alta fermentação se encontraria sob a imminencia de um completo anniquilamento.

Realmente, um producto que soffresse, abruptamente, uma majoração tributaria de 300 °|° já não poderia ser entregue nos consumidores de minguados recursos, teria que desapparecer.

A vertigem tributaria, este fiscalismo insaciavel, estes augmentos successivos e sempre exorbitantes, constituem um regimen asphyxiante e contraproducente. Desorganiza a economia particular, esgota as forças dos contribuintes."

Pede, a associação referida, a revigoração dos impostos actualmente cobrados para a cerveja de alta fermentação.

SOCIETA' AUSILIARI DELLA STAMPA

A Societá Ausiliari della Stampa, orgão dos vendedores de jornaes do Districto Federal, assim representa contra o augmento de impostos progressivo, exaggerado, que ultimamente vem sendo feito contra os operosos trabalhadores, que tanto serviço prestam á imprensa, em sua divulgação:

"A classe dos vendedores de jornaes, que só é tributada no Districto Federal, acaba de ter os respectivos impostos excessivamente majorados para o proximo exercicio de 1929, passando taes impostos, que importam *actualmente em 164$400 nas zonas central e urbana e 84$000 nas zonas suburbana e rural, a ser de 221$040 nas zonas central, urbana e suburbana, e de 105$840 na zona rural, com um augmento, portanto, de 56$640 para os vendedores de jornaes das zonas central central e urbana, de 137$040 para os da zona suburbana e de 21$840 para os da zona rural,* sem que, como VV. EEx. sabem, lhes permitta a especie do seu negocio, uma compensação razoavel de tão injusto augmento, por ser fixo e diminuto o preço da venda avulsa dos jornaes e revistas."

Taxa sanitaria para os vendedores de jornaes...

E, após se referir á absurda taxa sanitaria, que querem, na proposta elevar de 30$ para 96$, addita a Societá Ausiliari della Stampa:

"Do exposto, VV. EEx. se convencerão, por certo, da verdadeira iniquidade que representa a exigencia da cobrança da taxa sanitaria aos vendedores de jornaes, cuja localização momentanea nos logradouros publicos não acarreta o menor serviço á Limpeza particular, tanto assim que não é feita a collecta de lixo nos locaes em que elles temporariamente estacionam.

E concordarão tambem Vossas Excellencias em que, sendo a taxa sanitaria destinada ao serviço do collecta de lixo, deixará de se justificar legalmente a cobrança dessa taxa desde que não existe o serviço a ella correspondente."

AS CONFEITARIAS DO RIO DE JANEIRO

Os proprietarios de confeitarias do Rio de Janeiro, representados por uma commissão constituida dos srs. Americo Soares & Irmãos, França & C., Borges d'Almeida & C., Iglesias & C., Castro Amendoeira & C., Pereira Cardoso & C., Por Oliveira & Moraes, B. F. Freitas, Pinto Teixeira & C., Neves, Arcos & C., Manoel Maia & C., Arthur Valpsere & C., A. Pires, Irmãos & C., Ventura & C., D. Martins & C., José Ribeiro & C., M. N. de Sá, M. J. F. da Rocha, Pinto, Gonçalves & C., Cardoso & Ferreira, Carlos Ramão & C., Dias & Angelino, D. Rodrigues & Pinto, Castro Junior & Rodrigues, J. Alves da Silva & C., Carvalho & Vieira, Pereira & Souza, Clemente Esteves Piros, M. D. Silva, A. Lopes da Cruz, Albino, Costa & C., Rezende & Justino, Antonio Soares Ribeiro, declaram que "o augmento progressivo que se vinha notando nos ultimos exercicios, aggravou-se extraordinariamente na proposta para 1929, onde o augmento nos impostos subiu fantasticamente de réis 9:148$800 para 20:050$080!!!"

As confeitarias do Rio de Janeiro confessam-se "attonitas ante a grave e descomedida majoração dos impostos projectada para o exercicio de 1929, que ultrapassa a 100°|°, justamente onde uma grande parte da população faz as suas refeições (nas vitrines), tornando prohibitivo o genero de commercio, numa cidade que se quer transformar em excellente centro de turismo."

CENTRO DOS COMMERCIANTES DE BOTEQUINS, RESTAURANTES E MERCEARIAS

Diz o Centro dos Commerciantes de Botequins, Restaurantes e Mercearias, que "torna-se impossivel, em uma simples representação, descrever os assombrosos augmentos das licenças, consignados no projecto orçamentario para 1929, para negociantes deste ramo, que já lutam com enormes sacrificios para manterem o equilibrio das despezas, com os reduzidos lucros que auferem de seus estabelecimentos, sem resultado pratico para a Prefeitura, em virtude do reduzido numero dos que pagarão, pois a grande maioria dará baixa nas ditas licenças.

Vejamos: Comidas frias, que como se diz no proprio projecto, é fornecedor de comidas em pequena quantidade nos botequins, é alterada a licença de 183$600 para 524$400 na zona central e para 327$600 na urbana; de 138$600 para 250$ na suburbana e de 93$600 para 130$800 na rural.

O augmento da licença de fornecedor de comidas é maior ainda que o precedente, apesar de se destinar esta licença de preferencia a particulares, que fornecem pensão sem bebidas.

Chamamos tambem a attenção de VV. EEx. para o exaggero da elevação das licenças de botequins, casas de pasto e restaurantes, nas zonas central e urbana, que varia de 50 e 100 °|°"

Accrescenta o centro acima que botequim de primeira, que este anno paga de licença, na zona central, 1:988$, passará a contribuir com 3:750$, portanto com 1:752$ a mais!

CAMARA SYNDICAL DOS CORRETORES DE FUNDOS PUBLICOS

A Camara Syndical dos Corretores de Fundos Publicos discorda de disposições que existem na proposta, sob o titulo "Imposto de transmissão de propriedade", as quaes irão difficultar a vida futura de muitas dessas sociedades que "facilitando em sua grande maioria as construcções de pequenas casas, muito concorrem para a resolução de um grande problema. Lamenta, outrosim, o augmento feito na taxa dos corretores de Fundos Publicos no momento de paralyzação dos seus negocios."

SOCIEDADE UNIÃO COMMERCIAL DOS VAREGISTAS DE SECCOS E MOLHADOS

A Sociedade e União Commercial dos Varegistas de Seccos e Molhados referindo-se ás contribuições propostas para as casas de liquidos e comestiveis, desta maneira se exprime:

"A majoração de impostos e taxas projectadas excede a tudo quanto peor podia imaginar-se da avidez do fisco municipal. E não é só. A proposta para o futuro orçamento resente-se de obscuridades que reservam surprezas desastrosas para o pequeno commercio de liquidos e comestiveis.

As tabellas dividem as casas de liquidos e comestiveis em tres zonas, e cada zona em cinco classes, além da *Extra*.

Apenas a classe extra, no artigo 133, dá a sua determinação, dizendo que é aquella cujas vendas, no anno anterior, ultrapassaram de 600 contos de réis. As outras classes não foram especificadas, e desta sorte os contribuintes ficarão sob o arbitrio dos lançadores municipaes.

Do confronto das tabellas a que se vem de alludir, verifica-se o despropositado augmento de impostos pelos coefficientes de 300 %, 225 %, 139 % e 275 %, para as quatro classes respectivamente. Tudo isto vae forçosamente recair no consumidor, em favor de quem nada ainda tem feito o executivo municipal. O negociante a varejo, o commerciante que está em contacto mais directo e mais frequente com o povo é que recebe deste as mais pesadas increpações e as mais injustas antipathias."

ASSOCIAÇÃO DOS PROPRIETARIOS DE PADARIAS

A Associação dos Proprietarios de Padarias, depois de dizer que "as novidades do projecto actual sobrelevam as dos anteriores, em augmentos verdadeiramente escorchantes e em medidas grandemente absurdas", accrescenta:

"Um ponto de grande interesse, que ha absoluta necessidade de ser esclarecido, é o que se refere á classificação dos estabelecimentos. Geralmente por um criterio vesgo, influe sobremodo na classificação a belleza das pinturas das paredes da casa commercial, o gosto artistico das armações e as suas modernas installações hygienicas. Esses modos de ver, completamente absurdos e errados, é que levam muitos negociantes a conservarem suas casas com o mesmo aspecto de ha cincoenta annos atrás.

Os proprietarios de padarias do Rio de Janeiro, tinham por padrão de gloria de seu commercio a excellencia da qualidade do pão que fabricavam e as installações super-hygienicas dos seus estabelecimentos.

Com a adopção illegal nesta cidade do serviço diurno obrigatorio, combatido em todo o mundo, a qualidade do pão soffreu bastante. Agora com a creação de impostos exorbitantes devido ás suas modernas installações ver-se-ão os proprietarios de padarias forçados a reformar as suas casas, dando-lhes a apparencia antiga."

A associação em questão acoima, ainda, de absurda a taxa especial para as padarias poderem vender farinha de trigo.

O COMMERCIO DE GARAGES E DE GAZOLINA

O commercio de garages e de gazolina a varejo do Districto Federal representado em sua quasi totalidade por Pedro Affonso Machado, presidente da União dos Garagistas do Rio de Janeiro; P. A. Machado, Garage Olinda; J. Alonso Peixoto, Garage Moderna; Joaquim Coelho de Souza Filho; D. Silva & Irmãos, Garage Poula; Alexandre de Paiva Guadelupe, Garage America; João Antunes, Garage Rio Comprido; G. R. Peixinho, Garage Sant'Anna; F. Góes & Teixeira, Garage Particular, Garage Bandeirantes; Francisco Ribeiro Pinto, Garage Cascata; Alves, Dias & C.; Pela A. Commercial dos Chauffeurs do Brasil S. A., Garage Humaytá, Joaquim Monteiro de Campos, director-presidente; Empresa Nacional de Petroleo, Heitor F. Bergallo, director-gerente. — queixa-se de que "a injustiça do criterio fiscal se patenteia desde logo na divisão do commercio alludido em zonas; pois, de fórma alguma, pela localização de uma garage ou de um mercador de gazolina, —

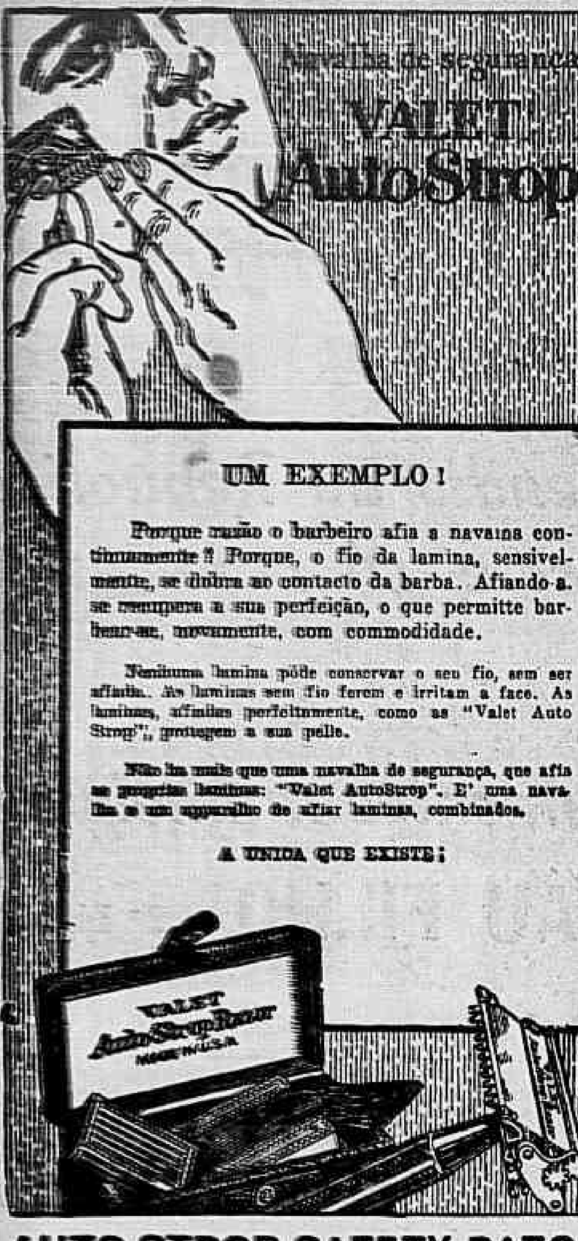

UM EXEMPLO!

Porque razão o barbeiro afia a navalha continuamente? Porque, o fio da lamina, sensivelmente, se dobra ao contacto da barba. Afiando-a, se recupera a sua perfeição, o que permitte barbear-se, novamente, com commodidade.

Nenhuma lamina póde conservar o seu fio, sem ser afiada. As laminas sem fio ferem e irritam a face. As laminas, afiadas perfeitamente, como as "Valet Auto Strop", protegem a sua pelle.

Não ha mais que uma navalha de segurança, que afia as proprias laminas: "Valet AutoStrop". E' uma navalha e um apparelho de afiar laminas, combinados.

A UNICA QUE EXISTE!

AUTO STROP SAFETY RAZOR
Co. OF BRAZIL
CAIXA POSTAL 2782 RIO DE JANEIRO

(16675)

só, infere-se a sua importancia commercial, o vulto de seus negocios.

Por isso, reconhecerão vv. exs. a impossibilidade de se aferir o valor commercial das garages pela sua simples localização. Trata-se de uma circumstancia puramente material, que por si só, nada vale, nada exprime, como ponto de referencia para calculo do imposto.

Com o desenvolvimento rodoviario, a intensificação do trafego de auto-vehiculos nas estradas Rio-São Paulo, Rio-Petropolis e nas multiplas estradas de rodagem do Districto Federal, decresce o volume da venda de combustivel nos estabelecimentos centraes para avultar nos que ficam mais proximos dellas."

E ao referir-se a impostos que julga onerosissimos:

"Isso evidencia, desde logo, o caracter anti-economico do imposto, que, ao envés de constituir fonte de receita, dentro dos limites da capacidade tributaria — mataria o commercio!"

CENTRO INDUSTRIAL DE FIAÇÃO E TECELAGEM DE ALGODÃO

O Centro Industrial de Fiação e Tecelagem de Algodão refere-se á confusão da redacção do paragrapho unico do artigo 117 da proposta orçamentaria e, depois de fazer outras considerações, lamenta que "os agentes fiscaes da Prefeitura tenham entendido ultimamente de arrolarem todas as balanças existentes nas fabricas de tecidos, intimando essas empresas a effectuarem o pagamento da taxa de aferição.

Esse facto, apesar de ser taxativamente contrario ás disposições dos respectivos orçamentos, já tem sido assimilado em algumas agencias da Prefeitura com evidente vexame para os respectivos interessados, que são obrigados a se defenderem das intimações e, em muitos casos, a recorrerem ao exmo. sr. prefeito municipal!"

Depois, ainda continúa:

"As fabricas de tecidos de algodão não vendem a peso: vendem unicamente a metro. As balanças que as mesmas possuem se destinam unica e exclusivamente ao serviço *interno* de cada fabrica, sendo utilizadas na verificação do material que as companhias compram, na dosagem das anilinas, na verificação das entradas e saidas de artigos pelas diversas secções até á sala do panno, onde os tecidos são dobrados em metro e por essa medida, acondicionados para serem vendidos pelos escriptorios centraes das respectivas empresas."

Pagaram os impostos duas vezes

Os srs. Amaden, Ferreira & C., em sua representação, dizem o seguinte:

"Este anno fomos obrigados a pagar duas licenças, em virtude das falhas existentes no Orçamento, pelas quaes se muitas vezes é culpado o proprio commercio, por não levar ao conhecimento de v. ex. as irregularidades que existem.

Pagamos, embora o sr. agente o julgasse um absurdo, pois que a nossa firma já tinha a licença de *Commissões e consignações* e tivemos ainda que pagar a licença como *Agentes representantes de casas commerciaes* e ainda teriamos que pagar mais outras, diz o agente, por representarmos companhias estrangeiras."

CENTRO DO COMMERCIO DE LEITE E LACTICINIOS

O Centro do Commercio de Leite e Lacticinios, allegando "a exaggerada majoração de impostos pretendida e que chega a 300 % sobre os cobrados actualmente e a concorrencia desleal feita por centenas de carros, autos e feiras, que a titulo de emergencia, continuam fazendo a venda da maior parte do leite dado a consumo nesta capital, isentos de todas as exigencias sanitarias e municipaes; assim explanando o assumpto que nos leva a pedir um pouco de equidade para as leiterias, affirmamos que pelos motivos expostos, muitas dellas estão transformando-se em botequins e outras têm fechado as suas portas", mostra a iniquidade de se querer passar, por exemplo, de 1:698$800 para 7:348$000 os impostos de uma leiteria de 1ª classe, e de se lhe augmentar a taxa sanitaria em 100 %.

ASSOCIAÇÃO DOS PROPRIETARIOS DE BARBEARIAS DO RIO DE JANEIRO

A Associação dos Proprietarios de Barbearias do Rio de Janeiro, reclamando contra o facto de barbearias de hoteis, clubs, theatros, etc., attenderem o publico e, no entanto, escaparem á acção do fisco, faz "afflictivo e real appello, em nome da numerosa classe dos proprietarios de barbearias, no sentido de não ser permittido, em hypothese alguma, majoração nos seus impostos e sim a permanencia dos actuaes desde que não é possivel pleitear diminuição desses", e pleiteia egualdade de horas de funccionamento para todos os estabelecimentos de barbearias.

UNIÃO DOS VAREJISTAS DO COMMERCIO DE CARVÃO VEGETAL E QUITANDAS

A União dos Varejistas do Commercio de Carvão Vegetal e Quitandas diz que o "malsinado projecto, se "os membros do Poder Legislativo municipal, não impedirem sua approvação, acarretará a completa asphyxia do pequeno commercio representado por esta associação.

A lenha e o carvão vegetal são hoje o combustivel das classes menos favorecidas da fortuna, servindo os negociantes de taes generos uma clientella de gente humillima, que vive em verdadeira penuria.".

A balança para pesar "bonbons"...

Ha dias o sr. Mauricio de Lacerda achava graça na exigencia, contida na proposta orçamentaria, de uma balança de cincoenta kilos para as "bonbonières", onde mal cabem o proprietario as balas e uma balança pequetita... Só se o prefeito, quando manda comprar "bonbons" — commentava aquelle intendente — pede de cincoenta em cincoenta kilos...

Agora, reclama a União dos Varejistas do Commercio de Carvão Vegetal e Quitandas:

"A creação da exigencia de uma balança para os commerciantes de carvão vegetal, genero que nunca foi vendido a peso e que não é tambem adquirido a peso pelos revendedores, é uma innovação infelicissima e tambem prejudicial aos consumidores, muitas vezes prejudicados pelo facto de vir molhado de sua propria procedencia o proprio carvão".

O "assalto" do fisco ás carvoarias

E' a mesma união que assim se expressa:

"Quanto ás carvoarias, o augmento projectado constitue verdadeiro assalto do fisco.

Os vendedores de carvão vegetal e lenha são ameaçados de uma majoração de imposto de 200 °|°.

Pagam taes negociantes, sommadas as diversas verbas dos impostos municipaes do presente exercicio, 523$200.

Tal contribuição é augmentada pelo actual projecto de orçamento para o exercicio de 1929, para a importancia de um conto quinhentos e setenta e oito mil e oitocentos réis.

Ha pelo calamitoso projecto um augmento de um conto e cincoenta e cinco mil e seiscentos réis!!!

Bastaria a enumeração dos augmentos extorsivos visados pelo projecto orçamentario em questão".

ASSOCIAÇÃO BRASILEIRA DE PHARMACEUTICOS

A Associação Brasileira de Pharmaceuticos intercede pela não majoração dos impostos a que pela proposta, seriam sujeitas as pharmacias, porque: "sabe-se, de sobejo, que o pharmaceutico apesar de comprar e vender, de ahi auferindo os proventos necessarios a sua subsistencia não póde absolutamente ser contado entre os commerciantes communs, visto que se move aos soffrimentos de seus semelhantes.".

ASSOSIAÇÃO DOS PROPRIETARIOS DE PHARMACIAS E LABORATORIOS

A Associação dos Proprietarios de Pharmacias e Laboratorios tambem se manifesta contra a majoração de impostos pretendida na proposta, accentuando que "a pharmacia, apesar de comprar e vender, não é um commercio como os demais, constituindo mesmo, como a tem classificado varios jurisconsultos, profissão de interesse publico".

UNIÃO DOS ALFAIATES E CLASSES ANNEXAS

A União dos Alfaiates e Classes Annexas pretende a suppressão da seguinte taxação: "Alfaiate — Simples officina de costura, não vendendo roupas nem fazendas: imposto 90$000, aferição 25$000, taxa sanitaria 72$000. Allegando "a) O que a lei estabelece como simples officina de costura, não é senão o logar do domicilio, em que trabalham os alfaiates, os quaes, na sua grande maioria no mesmo commodo, estabelecem o seu refeitorio e dormitorio; b) Em tal "officina" é confeccionada a obra que as alfaiatarias enviam já cortada, visto estas, devido ao pouco espaço em que estão installadas, não comportarem taes obreiros; e c) Pela natureza do trabalho, conclue-se que os alfaiates a domicilio não exercem commercio".

ASSOCIAÇÃO DOS DESPACHANTES ADUANEIROS

A Associação dos Despachantes Aduaneiros reinvindica a não inclusão dos despachantes aduaneiros e seus ajudantes no numero dos contribuintes do "imposto de licença", asseverando que "os despachantes aduaneiros e seus ajudantes, não podem ser considerados "mercadores" de qualquer especie, pois não compram nem vendem mercadorias, e exercitam a sua actividade mediante retribuição pelos serviços que prestam aos seus committentes.

SOCIEDADE ANIMADORA DA CORPORAÇÃO DOS OURIVES

A Sociedade Animadora da Corporação dos Ourives representa contra "o rude golpe que os ameaça — "a majoração dos impostos municipaes" — o qual levado a effeito, independente de outros já previstos, resultará, fatalmente, com bem poucas excepções o anniquilamento da sua já por demais sacrificada classe, rude golpe baseado talvez, no falso e bem falso fundamento de que tal commercio faculta aos que a elle se dedicam lucros fabulosos, quando em verdade nem mesmo merecem a classificação de compensadores".

Em nome da classe dos joalheiros em geral, a qual comprehende as sub-classes dos gravadores, dos cravadores, dos douradores e dos mercadores de relogios, falaram os srs. Manoel Ferreira Gomes, Manoel Ricart, Faustino Chaves, Alfredo A. Silva, Francisco de Oliveira Ramalho, Napoleão Pereira dos Santos, Arlindo T. Osorio, da directoria daquella sociedade e a commissão: Angelo Pedrero, Horacio Picorelli, por A. Vieira & C., Salomon Kastro, Gabriel Copri, por Emmanuel Block & Frères, Diomar Tavares, Cuitoraro Felicio, A. A. Monteiro, A. Marques de Loureiro, Nogueira & Pedro, Ercole Bartolomel, Luiz Villar, M. L. Krausse & C., Ulysses Pontes & Comp., João de Aguiar & C., S. Leal, Estanislau R. Figueiredo, Manoel Rodrigues Marmeleiro, Armando Romacchi, por Levy Franck & C., A. Simas, Joaquim Corrêa de Oliveira, Jacob Mayer, Antonio Vieira Monteiro, Attilio Scorza, Adriano de Brito & C., Borges & Marcos, Humberto Santoro, Heitor Pereira & C., Z. A. Moura José Gonçalves Corrêa, A. Gobitta Fier, Augusto L. H. Brill & C., Alvaro Meira, J. Pereira, Guimarães & C., Bernacchi Camanho & C., Dell'Elba & Comp., Joaquim P. Freitas, Barbosa & Mello, José Del Giudice, Luiz Pinto Ferreira Fraga, J. Ferreira Marques, Gastão Amorim, Frussa & Neumann, Jayme Moraes & Irmão, Diogenes Castellar de Mattos, Amleto Suppe, Arthur Santos, A. Santos & Pino, Paulina Fort, Arnaldo Villares, Alfonso N. Aslan, A. Tunpaum, F. O. Ramalho & C., Ricardo d'Orsi, Levi & C., Byrkett & Stemberg, Octavio Pedemonte, Raphael Ciarambo G. Moraes, João de Deus, Nunes, Leonardo M. de Castro, Arfk Kardo, Irmãos Araujo, Francisco A. Santos & Comp., por Isidoro Marx Pedro A. Lima, J. Rosa & C., Raphael Perrone, Louis Ongre & C., Amandio dos Santos Abreu, Antonio da Costa Henrique José de Mello, Armando Cabral & C., Francisco Xavier Fonseca de Moraes, Octavio R. Ribeiro, J. Tavares, Francisco Croccia, Manoel Teixeira & Ferreira, por Levy Franck & C., Ondi Lambert, por Bickart & C., e Gerson Bickart & C., M. L. Lima, Angelo Pedrero, Fernando & Irmão, A. R. Guimarães, Michele Ora, Jayme Jalison, por Raphael Quaresma & C., Julio Serra, A. Corrêa, Carlos Off, Carlos Kiel, Manoel Benitez, Francisco Paulo Zagari, Luciano Lima & C., Armando Vieira & C., Manoel dos Santos Gomes, A. Rodrigues, Carvalho & Peixoto, Silva & Irmão, Domingos Eduardo Lopes, D. E. Lopes & C., Manoel da Silva Corrêa, J. Castro Lima, Antonio S. Ferreira Junior, Ricardo Augusto Brito, Ubaldo A. Colomari, Augusto C. da Silveira, por Alfredo C. da Silveira, Bernardo de Souza, Henrique de Oliveira, Salomon Kastro, Alfredo A. Silva, Gabrielle Caprio, Louis Ongre & C., Simões & Castro, F. O. Ramalho & C., Penet & Eberti, Sancho & Gomes, Oswaldo Vianna, por Filomena Gorgiulo, Angelo Villa, Delagé Figueira & C.,".

PROPRIETARIOS DE LAVANDERIAS

Os srs. Galvão, Reis & C.: Silva Tavares & Bastos; Jacintho Mello da Silva; pela Lavanderia Confiança, José Maria Pinto Junior; Pp. Prazeres Amorim, M. R. d'Amorim; pp. Antoinette Pige, Antonio Martins Senra; Lavanderia Moderna; Clemence Tabanou; por Abilio Alves & Silva Ltd., Marino M. d'Almeida, proprietarios de lavanderias cariocas, reclamam a majoração excessiva dos impostos e das taxas da "Tabella de licença para o commercio fixo e localização", que attinge a 100 °|° tanto para as lavanderias como para as suas agencias.

SOCIEDADE BRASILEIRA DE AUTORES THEATRAES

A Sociedade Brasileira de Autores Theatraes deseja obter a reducção de 50 °|° para os impostos de representação de peças nacionaes, os quaes "são dispensados em todas as nações civilisadas do mundo".

Ademais, diz o sr. Bastos Tigre, presidente da alludida sociedade:

"Desta situação resulta uma condição de manifesta inferioridade para o autor nacional, na concorrencia. Considerando a producção como mercadoria para os fins de argumentar, temos: — De um lado — a producção nacional inedita, pelo dobro do preço. — De outro — a producção estrangeira já experimentada, pela metade. — Não ha nenhum empresario que hesite entre uma e outra. Dahi a precariedade da vida da producção theatral brasileira, no genero declamação, que é exactamente o genero mais elevado e mais nobre da arte do theatro.".

CENTRO REPUBLICANO SUBURBANO

O Centro Republicano Suburbano estabeleceu um cotejo entre os impostos em vigor nos ultimos exercicios, para assegurar, que, "com o novo orçamento, os impostos municipaes se elevam numa proporção de 400 °|°, portanto" de uma fórma extraordinariamente assustadora".

CENTRO CHINEZ

O Centro Chinez tambem clama contra o absurdo do proposto augmento de impostos.

E externa-se assim:

"Ahi que se encontra um dos principaes problemas da população não rica; como um trabalhador, que percebe 300$ ou 400$ mensaes, póde, além de manter a sua familia, dispor ainda de 4$ ou 5$ diarios, que é o custo de uma refeição nos restaurantes da cidade?

Não é possivel.

O recurso unico é fazer as refeições nos restaurantes de preço fixo, onde, mediante quantia inferior a 2$000 é possivel obter alimentação variada e farta; desta forma esses restaurantes tornaram-se imprescindiveis á vida das classes productoras do Districto Federal".

Comidas baratas

E ainda:

"Não se faz mistér que sejam isentos, por completo os impostos que pesam sobre os restaurantes. Não! Basta, tão sómente, que o Legislativo Municipal inclua na Lei Orçamentaria, ora em votação no Conselho, um dispositivo mandando cobrar com abatimento de 50 °|° as taxas a que estiverem sujeitos os restaurantes e pensões uma vez que elles forneçam refeições variadas — que constem, de nunca menos de 4 pratos — preparados com generos bons e rigorosa hygiene, a preço fixo e que não exceda de 2$000.".

INDUSTRIAES QUE RECLAMAM

Declarando que a proposta orçamentaria para 1929 "torna prohibitiva a existencia da maioria de estabelecimentos / industriaes de pequeno capital, embora, mas que facilitam o pão a infelizes operarios quasi impossibilitado de viver pela crescente elevação de toda as necessidades de que não podem prescindir; que o artigo 102 do projecto em apreço, demarcando as differentes zonas para a cobrança das respectivas licenças, além de augmentadas desapiedadamente as contribuições, não é equitativo, porquanto só abrange perimetro limitado, deixando em desigualdade estabelecimentos congeneres e vizinhos — "é que se dirigem ao Conselho os industriaes Dantas & Rodrigues, rua Ubaldino do Amaral, 72; L. Dias & Irmão, rua Ubaldino do Amaral, 70; Pery Braga, rua Ubaldino do Amaral, 78; Gemenez & Souza, rua dos Invalidos, 129; Leonardo Antonio Juveno, rua dos Invalidos, 131; Cavour Barros & C., rua dos Invalidos 141-143; Flavio Pace, rua Lavradio, 89; Mario Possato, rua do Senado, 67; José Ferreira Bello, rua do Senado, 65; José L. Ferreira, Avenida Mem de Sá, 65; A. Moura, Filhos, rua dos Arcos, 3; Manoel Pereira de Macedo, rua dos Arcos, 56; Adolpho Pokolat, rua das Marrecas, 35; Amadeu Freitas, rua Senhor dos Passos, 9; R. da Silva Freitas, rua Senhor dos Passos, 10; Henrique Pente da Silva Marques, rua Senhor dos Passos, 12; Agostinho José Velloso, rua Senhor dos Passos, 13; Carvalho & Velloso, rua Senhor dos Passos, 26-35; M. Campos & Irmão, rua Senhor dos Passos, 62-64; Cancella & Moreira, rua Senhor dos Passos, 55; João Ventura & C., rua Senhor dos Passos, 69; Joaquim Moreira da Silva, rua Senhor dos Passos, 90; M. Pereira & Faria, rua Senhor dos Passos, 120; Guerreiro & Abreu Ltda., rua Senhor dos Passos, 162; J. Baptista & Ribeiro, rua Senhor dos Passos, 155; Francisco Ferreira, rua Senhor dos Passos, 174; José Antonio Cid, rua São Pedro, 329; A. Joaquim Vieira, rua São Pedro, 282; Antonio Rodrigues de Abreu, rua São Pedro, 255; Seraphim Figueiredo dos Reis, rua São Pedro, 250; Costa Carvalho, rua Senhor dos Passos, 93; Guido Saverio & Pamponi, rua Ubaldino do Amaral, 68 e Dantas & Rodrigues.

PARTIDO TRABALHISTA DO DISTRICTO FEDERAL

O Partido Trabalhista do Districto Federal representa á Commissão de Orçamento sobre "a necessidade de se crearem escolas publicas em Villa Militar, Bento Ribeiro, Largo do Octaviano, em Madureira, Santissimo, Honorio Gurgel, Pavuna, Vicente de Carvalho, Bomsuccesso, Ramos, Penha e Sapê", já que tanto se pretendem augmentar os impostos para o exercicio de 1929.

CENTRO CIVICO E POLITICO DE ANCHIETA

Tambem pleiteia o Centro Civico e Politico de Anchieta a construcção de uma escola, em Anchieta.

A SINGER SEWING MACHINE COMPANY NA IMMINENCIA DE FECHAR SEUS CURSOS GRATUITOS

A Singer Sewing Company está na contingencia de fechar as escolas que mantém, sem renda propria de especie alguma, para mais de mil moças sem distincção alguma de edade ou de raça, moças que da primeira á ultima lição, nada dispendem.

A Singer representa contra o imposto de 901$200 para as escolas ou cursos de bordar, sem a differenciação de que sejam cursos pagos ou gratuitos; adduz que na Argentina taes cursos são isentos de impostos, que viriam matar o estimulo no seu desenvolvimento ou forçar a companhia a cobrar taxas de frequencia das alumnas.

CAIXA BRASIL

A Caixa Brasil, sociedade de auxilios mutuos, procuradoria juridica e predial, representa contra a majoração dos impostos a que será sujeita, pela proposta do prefeito, em 1929, os quaes passarão de 2:500$000 para 8:894$000, afóra a taxa sanitaria que de 72$ subirá para 120$000.

OS ORGANIZADORES DE ESPECTACULOS DE BOX MANIFESTAM-SE

Os srs. Fernando Alves da Costa, A. Pires Lopes e E. Frazão(organizadores de espectaculos pugilisticos, manifestaram-se contra o imposto de vinte e quatro por cento sobre a renda bruta dos espectaculos de box para os cofres municipaes, conforme dispõe a proposta orçamentaria.

UM ADVOGADO QUE TAMBEM RECLAMA

Em longa e fundamentada representação, o advogado Antonio da Silva Corrêa analysa as majorações da proposta orçamentaria, mostrando a iniquidade de muitas dellas e promptificando-se a prestar maiores esclarecimentos á commissão de Orçamento.

UM MERCADOR DE COLCHÕES DESCONTENTE

O mercador de colchões Joaquim Tavares Leite, estabelecido ha 22 annos na rua Haddock Lobo 206, levou á commissão de Orçamento do Conselho o seu descontentamento pelo facto de lhe aggravarem os impostos, na proposta, de 382$800 para réis 751$000.

Cruz Vermelha Brasileira

A Cruz Vermelha Brasileira solicita, em sua representação appensa ao projecto orçamentario, a rectificação do art. 137, que corresponde ao art. 147 do actual orçamento, allegando que esse artigo trata do addicional sobre os mercadores e fabricantes de bebidas alcoolicas ou alcoolizadas e destina metade do referido addicional á construcção do Hospital da Cruz Vermelha nesta cidade. Dada a origem desse addicional e não se achando ainda concluidas as referidas obras, claro está que sómente a uma omissão se deverá attribuir o facto de não se achar consignado no art. 137, da proposta do Executivo, a devida applicação do addicional em questão."

Externato Santo Amador

A directora do Externato Santo Amador, em sua representação, pede augmento de verba para o seu collegio, que, está visto, em face do encarecimento da vida, decorrente do augmento geral de impostos, terá de arcar com maiores despesas.

São essas, pois, todas as representações que sobre o projecto orçamentario foram levadas ao Conselho Municipal.

JA' E' "EXPROPRIAÇÃO"...

Dizia-nos o sr. Mauricio de Lacerda, no Conselho Municipal, que o autor da proposta, sr. Manoel Miranda, defende o ponto de vista de que o imposto é uma especie de "desapropriação" para o beneficio collectivo, do capital individual. Mas imposto além de mil por cento — ponderava — já é "expropriação"... Vale-se do caso de Campos Salles e esquece que esse não multiplicava despesas adiaveis como o sr. Prado Junior — o qual, só este mez, já pediu mais de onze mil contos de creditos supplementares!

O ENTENDIMENTO ENTRE OS REPRESENTANTES DO COMMERCIO E O DIRECTOR DA FAZENDA MUNICIPAL

O sr. Mauricio de Lacerda foi consultado, no Conselho Municipal, se acceitaria o que a commissão representativa do commercio deixasse resolvido com o prefeito, após o entendimento entre ella e o director da Fazenda Municipal, sobre os impostos a serem estabelecidos para o exercicio de 1929.

Observou o sr. Mauricio de Lacerda que o entendimento entre a commissão e o sr. Geremario Dantas constituiria apenas uma sub-proposta do orçamento, porque elle, como representante que era do povo, não poderia de ante-mão dizer que concordaria com o resultado a que chegassem uma e outro: se, por um lado, defendia o commercio, por outro, lhe cabia a defesa do consumidor. Agora, se a solução a que chegassem satisfizesse, quanto ao preço das subsistencias, o consumidor, não teria duvidas em com ella concordar; mas se os elevasse, teria de combatel-os, para evitar maior carestia.

Desesperada com o procedimento infame do marido, tentou contra a existencia jogando-se no Mangue

O facto repugnante, já foi tratado pelo "Correio da Manhã", em suas linhas geraes.

Conforme a nossa noticia de sabbado ultimo, o carpinteiro Bernardino Ribeiro Vidal, residente á rua Francisco Eugenio, queixou-se ao 3º delegado auxiliar de que tendo-se casado ha quatro mezes, com Maria Vidal, esta deu á luz uma menina, na segunda-feira da semana passada, e que inquerindo-a declarou-lhe a esposa ter sido victima de seu proprio pae Abilio Lopes da Silva.

O dr. Espozel Coutinho, deante da gravidade da queixa, tomou immediatamente as providencias ao seu alcance e encaminhou o queixoso, com algumas testemunhas, á delegacia policial do 10º districto, onde foi logo instaurado inquerito.

O accusado de semelhante crime foi preso pouco depois de ter o caso chegado á delegacia de São Christovão.

Vidal, falando-nos affirmou não existir duvida nenhuma quanto a accusação que faz ao sogro, visto que, depois de ter ouvido sua esposa, foi ao encontro do pae desta, o qual, depois de algumas evasivas, não podendo mais negar, lhe disse:

— Foi, sim, Bernardino, uma grande desgraça, de que me arrependo. Num momento de loucura, não sei, como explicar, fiz mal á minha filha!

Abilio, que tem actualmente 37 annos de edade, veiu para o Brasil, ha muitos annos, tendo deixado em Portugal a esposa, Justina Pacheco da Silva e uma filha do casal, de nome Maria Pacheco da Silva, hoje Maria Vidal, visto ser este o nome do marido.

Maria cresceu longe dos olhos de seu pae. Era feliz ao lado de sua progenitora e da madrinha Maria Pereira, que é irmã de Bernardino Ribeiro Vidal.

Abilio, algum tempo depois de ter chegado ao Brasil, travou conhecimento com Firmina Azevedo Silveira, de 40 annos de edade, tambem de nacionalidade portugueza, com a qual para tantod papeis pertencentes para tanto de papeis pertencentes a um seu patricio de egual nome.

Em 1926, já casado, portanto, pela segunda vez, Abilio foi á Portugal, afim de visitar, como visitou, a primeira esposa e a filha.

De volta, trouxe em sua companhia, para o Brasil, a pequena em questão. Bernardino, irmão da madrinha desta, que poucos mezes antes havia aqui desembarcado, avistando a joven patricia, della se enamorou. Abilio disse, ha quatro mezes, ao patricio Bernardino:

— Não quero namoros demorados. Casa-te já com a menina, ou não casarás mais.

Maria conta presentemente 16 annos, apenas. E' que o pae desalmado percebendo a situação deploravel da filha que desencaminhára, queria o casamento antes que fosse mãe.

Casaram-se e foram habitar a casa n. 2 da rua Francisco Eugenio n. 47 e a vida transcorria feliz e tranquilla.

Tarde da noite de domingo retrasado, depois de terem regressado do circo Hagenbeck, Maria começou a accusar fortes dores e pela madrugada veiu á dar á luz uma menina. Foi quando ella depois de exprobada pelo marido, a quem declarou antes, ser um rapaz o pae do seu filho, acabou contando a tão dolorosa quanto revoltante verdade: era seu proprio pae o seductor. E, entre soluços, concluiu:

— Meu pae, na sua ida á Portugal, fez isto commigo. Depois, continuando nesta casa, ameaçava-me de morte, caso eu revelasse á alguem o seu grande crime. Seduziu-me pela força, e muito teria sido espancada se o não attendesse.

Deante disso, logo que lhe foi possivel deixar o leito, a infeliz creatura foi ter á casa de uma irmã de sua madrasta, de nome Josepha Azevedo, á rua da Alegria, ao mesmo tempo que o esposo procurava a policia, conforme dissemos.

Firmina, preso o marido, começou a interessar-se pela sua sorte, levando-lhe coisas, no xadrez, até que, ao pedir a sua liberdade, foi de tudo inteirada pelo delegado que dirige o inquerito.

Quando teve a certeza de que o marido havia deshonestado sua enteada, cheia de vergonha, a desditosa senhora sentiu desejos de morrer.

Cerca das 8 horas da noite rumou para o Mangue. Mesmo em frente á estação Barão de Mauá, jogou-se ao grande canal, tendo sido salva, porém, por um marinheiro que no momento passava pelo local.

Levada para o Posto Central de Assistencia, depois de medicada, foi recolhida ao Hospital de Prompto Soccorro.

O processo respectivo está quasi concluido, estando apurado o crime de Abilio, que irá, dentro de pouco tempo, para a Casa de Detenção.

ÉCOS DA EXPLOSÃO EM DEODORO

O inquerito aberto pela Directoria do Material Bellico

A explosão foi motivada pela combustão espontanea da polvora franceza, dos canhões Schneider

Em additamento á nossa detalhada noticia, publicada na edição de domingo, temos a accrescentar que o paiol em que se verificou a explosão foi construido em 1926, pelo então major Rosauro Mariano da Silva, de accôrdo com o projecto levantado pela Directoria do Material Bellico. Sua construcção obedeceu a todas as regras technicas para construcções desta natureza e veiu demonstrar com esta occorrencia a segurança e requisitos de que se cercam aquelles paioes, porquanto, apezar da explosão, apenas soffreu a cobertura do paiol, não tendo ás suas paredes e outras dependencias do sub-solo causado qualquer damno, o forte estampido produzido pela combustão do material ali depositado.

O general Jorge Wildmann, director, interino, da Directoria do Material Bellico, em companhia do 1º tenente Antonio Accioly Borges, esteve no local até á madrugada de domingo, investigando as causas da explosão e inspeccionando os tres paioes restantes, afim de acautelar os interesses da nação e tambem conhecer dos damnos causados pela explosão, que foram, aliás, diminutos.

O INQUERITO ABERTO

Como encarregado do inquerito policial militar esteve, hontem em Deodoro o tenente-coronel Samuel Caldas, que tomou varios depoimentos e pessoalmente investigou as causas que determinaram a explosão, que, ao que parece, foi devido á combustão espontanea da polvora franceza, destinada aos canhões 175 c/m. Schneider.

Accommettida de uma syncope, falleceu dentro do — automovel —

Alvarina da Costa, de 23 annos, solteira, brasileira, moradora com seu amante Candido de Araujo á rua Laura de Araujo n. 60, ha cerca de um mez, foi internada na Santa Casa de Misericordia, por se achar doente da garganta. Ante-hontem, julgando-se melhor, abandonou aquelle hospital e, de automovel, dirigiu-se para a sua residencia. Ao chegar, porém, na esquina da avenida Mem de Sá e rua do Lavradio, foi accommettida de uma syncope, fazendo, por isso, com que o chauffeur voltasse para o Posto Central de Assistencia. Mas, quando o carro chegou á porta daquelle posto, Alvarina falleceu, sendo seu cadaver removido para o necroterio do Instituto Medico Legal.

O AUTO-TRANSPORTE — CAPOTOU —

Quatro homens feridos

O auto-transporte da Light n. 427, que era dirigido pelo chauffeur Albano de Albuquerque, de 24 annos, solteiro, portuguez, morador á rua dos Invalidos n. 124, hontem, quando passava pela estrada Rio-Petropolis, procedente de Ribeirão das Lages e com destino a esta cidade, ao fazer rapida manobra, em Vigario Geral, capotou.

O carro conduzia os seguintes passageiros, empregados da Light: José Francisco, de 39 annos, casado, brasileiro, chapa n. 1.143, residente á rua São João, em São João de Merity; Sebastião Victorino, de 20 annos, solteiro, brasileiro, chapa n. 746, morador na estação de Belfort Roxo; e Olavo de Oliveira, de 20 annos, solteiro, brasileiro, chapa n. 1.663, residente á rua Alagar n. 90, em D. Clara.

Todos elles foram atirados ao solo e receberam varios ferimentos. Albano soffreu fractura da perna esquerda e contusões generalizadas pelo corpo; José Francisco ficou ferido na orelha esquerda, thorax, hemi-thorax, região superciliar direita e labios; e Sebastião teve ferimentos na mão e punho esquerdos, nos labios, nas pernas e contusões generalizadas.

Os feridos foram medicados no Posto Central de Assistencia e, em seguida, recolhidos ao Hospital dos Inglezes.

Colchas, Lençoes, Fronhas, Toalhas, Atoalhados, Guardanapos, Cretonnes e Tricolines, a casa que mais barato vende é a Fabrica Confiança do Brasil.

87, RUA DA CARIOCA, 87

(16646)

Espiritismo

"Communicado do Além"

"Irmãos, Jesus disse: "Acautelai-vos dos falsos prophetas que vêm para vós vestidos como ovelhas mas interiormente são lobos devoradores." Aonde estão elles, quaes são elles?

Não é preciso muita perspicacia para reconhecel-os: pelas obras e pelas suas doutrinas os conhecereis. São esses que vos querem dar o reino do Céo em troca de dinheiro, ou sómente pela Fé. Si realmente se pudesse entrar no reino do Céo sómente pela Fé ou pelo dinheiro, ninguem teria necessidade de fazer esforços para caminhar pela estrada estreita e repleta de espinhos, como ensinou Jesus, que disse: "Porfiai para ganhar o reino do céo, porque muitos quererão e não conseguirão: na vossa paciencia possuireis vossas almas."

E'verdade que Deus perdoa sempre ao peccador, mas não exclue ninguem das provas necessarias á perfeição que todos são obrigados a alcançar: "sêde perfeito como vosso pae é perfeito."

Mais uma vez vos digo, irmãos: não vos fieis em promessas engonosas que vos fazem os falsos pregadores de Christo que pululam na Terra, porque elles não comprehendem a seu evangelho de amor, mas o substituem pelo evangelho da mentira e do mercantilismo. Alguma vez ouvistes dizer, ou lestes na Historia Sagrada, que Jesus recebia dinheiro, ou dizia missas ou confessava alguem, engulia hostias de trigo?

Não. Tudo isso que hoje os pseudos discipulos adoptam são fantasias ou engodos para apanhar o dinheiro dos palpavos. Já vos disse e torno a dizer: Sem perfeição ninguem verá Deus, como está escripto nos evangelhos dos Apostolos.

"Arrependei-vos e crêde no Evangelho, dizia o mestre."

Desde que o peccador se arrepende, entra na Vida, mas para alcançar a suprema felicidade, o goso eterno, necessita ser perfeito e a perfeição tem que ser obtida pelo esforço proprio, individual, assim como o medico, o advogado adquirem o diploma pelo estudo e pelas provas."

Hugo Guerino

A NOVA LEI ELEITORAL NA ITALIA

Pelo que ella dispõe, será permittido aos italianos emigrados votarem perante os — consules —

ROMA, Outubro (Communicado Epistolar da United Press) — O primeiro ministro Mussolini, em uma circular ás autoridades provinciaes sobre a applicação das regras da nova lei eleitoral, tornou claro, expondo as razões disto, que emigrantes italianos terão permissão de votar nas eleições para deputados, sem qualquer preoccupação pela distancia, comtanto que preencham os requisitos communs ao eleitorado na Italia.

Numa sua circular, o primeiro ministro affirma: "Razões de caracter psychologico tornam opportuno a todos nós mantermos contacto com os nossos irmãos que vivem fóra das fronteiras da Patria, sentindo egualmente comnosco as suas alegrias ou tristezas. Esse contacto formará o traço de união espiritual que os ligará á terra que lhes serviu de berço.

Como uma consequencia dessa nova ordem, a policia, ao dar permissão aos italianos para emigrar, por motivos de trabalho, tem que interrogar os mesmos sobre a sua capacidade eleitoral. E' que elles, com o abandonar o paiz, não devem perder o seu direito de voto, podendo entregar o mesmo, no dia de qualquer pleito, em mãos das autoridades consulares da localidade onde residirem.

NOTICIAS DE MINAS

Varios actos hontem assignados pelo presidente do Estado

Bello Horizonte, 22 (A.A.)—O presidente do Estado abriu o credito de 350:000$000 para a installação da Escola de Aperfeiçoamento e organização do ensino technico profissional.

Bello Horizonte, 22 (A. A.) — Pelo presidente do Estado foram assignados os seguintes decretos:

Exonerando: Alceu de Souza Novaes do cargo de assistente technico do Ensino;

Mandando addir: o juiz substituto bacharel Adamastor de Oliveira Lima;

Nomeando: professoras de escolas ruraes: em Biguá, municipio de Itajubá, normalista Senidipa R. Pereira; Vallão, municipio de Theophilo Ottoni, normalista Catalina Magalhães; Arrozal, municipio de S. Francisco, normalista Lucilia Paranhos Cardoso; em Martinho, municipio de Leopoldina, normalista Clara Monteiro; Boa Vista, municipio de Sylvestre Geraldo, normalista Phologena Solli; São Gonçalo do Pará, municipio do Pará, normalista Maria Augusta Guiaz; Brejo da Passagem, municipio de S. Francisco a normalista Maximina Pereira;

Successor: do escrivão do 3º Officio Judicial de Notas e Official do Registro de Protesto de Letras e Notas Promissorias, Duplicatas e outros titulos judiciaes, do termo de Caratinga e Guatimosim, o sr. Cataldo de Souza;

Effectivando no cargo de professora do Grupo Escolar Antonio Carlos, em Mariano Procopio a normalista Maria Odette do Valle Ferreira;

Promovendo na serventia vitalicia do Officio de Partidor do Termo de Itabira, o sr. Marco Andrade: no de escrivão privativo de processos criminaes e execuções fiscaes do termo de Guaxupé, o sr. José Lazaro de Moraes; no de partidor e contador e distribuidor do termo de Jacuhy, Jorge Pereira da Silva; no de escrivão do primeiro officio judiciario de notas e official do Registro de Immoveis do termo de Sta. Barbara, Arnolfo Ayres;

Designando: o promotor de Justiça da comarca de Patrocinio, para acompanhar o processo criminal contra Josino Valladares e Genesio José Ribeiro, no termo de João Pinheiro, comarca de Paracaty, declarando o escrivão do 3º Officio Reynaldo Corrêa de Souza com direito á successão;

Exonerando: o fiscal de mattas Manoel Caldas Salgado e nomeando para substituil-o Salvador Brasileiro.

Bello Horizonte, 22 (A. A.) — Falleceu o sr. Francisco Vellasco, funccionario da imprensa official.

Bello Horizonte, 22 (A. A.) — Esteve muito concorrido e mereceu elogios da critica local o concerto realizado pela senhorita Lavinia Abranche Vittoti.

Bello Horizonte, 22 (A. A.) — Revestiu-se de alta distincção o banquete offerecido pelo presidente Antonio Carlos ao embaixador do Japão, no palacio da Liberdade.

O presidente e o embaixador trocaram saudações muito cordiaes e o secretario do Interior dr. Francisco Campos fez o brinde de honra ao presidente da Republica.

O representante diplomatico do governo do Mikado tem visitado os principaes estabelecimentos desta cidade, entre outros o Instituto João Pinheiro e o Instituto Ezequiel Dias, o Grupo Escolar Rio Branco e o Instituto Raul Soares.

Bello Horizonte, 22 (A. A.) — Realizou-se com muita concorrencia a sessão de encerramento da "Semana Anti-alcoolica", tendo sido distribuidos os premios aos alumnos dos Grupos Escolares que escreveram melhores trabalhos contra o alcool e o fumo.

Na ultima sessão ordinaria fizeram applaudidas conferencias o dr. Pedro Aleixo, o professor Arthur Fonseca e o sr. Adão Fonseca.

O crime de Pistone

As mãos do criminoso sempre causaram terrivel impressão a Esther, irmã da estrangulada

Pistone, affirma ella, era um vigarista profissional

Uma acareação sensacional

São Paulo, 22 (A. B.) — O crime da mala voltou novamente a impressionar a attenção publica. Todos os vespertinos dedicam pormenorizadas reportagens agora em torno das declarações dos irmãos de Maria Fea, ante-hontem chegados a São Paulo afim de deporem no processo instaurado contra Pistone.

Esther Fea entrevistada por um vespertino fez as seguintes declarações:

"Pistone quer justificar o seu acto, por um surto de allucinação ao ver-se traido por minha irmã. Nos seus proprios actos, porém, immediatamente anteriores ao crime, está provado o contrario. Quer vêr como é verdade o que estou dizendo? A nós por exemplo — a mim e a minha mãe — elle mandou que Mariuccia nos escrevesse informando que já havia mandado separar numa companhia de navegação as respectivas passagens, afim de que viessemos para sua companhia; ao senhor Perrone e ao senhor Grasso, elle mostrára uma carta suppostamente escripta por sua mãe, em Canelli, informando da remessa de 150.000 liras, carta essa que, como depois verificou a policia, fôra escripta por elle proprio e, aos vizinhos como aos conhecidos, elle affirmava que ia mudar Maria da rua Conceição para uma outra casa, pois naquella sua esposa se dava mal.

Que significa tudo isso — pergunta — senão a premeditação do crime? A nós enganava, dizendo que nos mandaria buscar para que estivessemos tranquillas quanto ao destino de minha irmã; aos conhecidos e vizinhos annunciando a mudança proxima, preparava-lhes o espirito, para que não houvesse extranheza com o desapparecimento de Maria quando se viesse a dar; e falsificando aquella carta attribuida á sua progenitora annunciando-lhe a remessa da Italia de 150 mil liras, punha em execução um plano de escroquerie com um fim de sacar dinheiro a Grasso ou a Perrone uma vez praticado o crime fugindo em seguida.

"Ella tem razão — disse momentos depois o senhor Pedro Grasso — De facto, na hora em que regressou de Santos, Pistone veiu á minha casa e mostrou a tal carta que eu li, dizendo-me que necessitava muito falar commigo. Como eu, no entanto lhe mostrasse a "Folha da Noite" com a descripção do crime que lhe era attribuido, elle mudou de conversa e encaminhou-se para a porta dizendo que ia buscar sua esposa.

Elle vinha com a "facada" preparada e eu teria talvez caido. Felizmente a tentativa não chegou ao fim..."

Como já tem sido noticiado, Pistone foi condemnado em Buenos Aires a um anno de prisão, por crime de burla e apenas cumpriu os seis mezes, graças ao julgamento condicional, por essa primeira infracção do Codigo Penal. Agora, porém a sua cunhada informou:

"Não foi a primeira. Pistone era um vigarista profissional. Não ha conterraneo seu em Buenos Aires a quem não tenha enganado. A uns em 50 pesos, a outros em 100 e até mesmo em 200. A uma pobre senhora que vive do commercio de joias a prestações, elle tomou por compra 500 pesos de objectos de ouro, muito antes de haver casado com minha irmã, não pagando mais que 50 pesos da primeira prestação. Era um authentico passador do conto."

Momentos depois, a senhorita Esther perguntou: Nunca reparou nas mãos de Pistone? O jornalista que a entrevistava, declarou que não e que era um pormenor que nunca o preoccupára.

E, depois de se mostrar horrorizada com as mãos que descrevia, a senhorita Esther accrescentou:

"Em nossa casa, quando elle ficava para as refeições, eu passava instantes bem desagradaveis. Aquellas mãos causavam-me um verdadeiro pavor.

Muitas vezes lhe observei isso e algumas até desabridamente. Elle baixava a cabeça sem me olhar e continuava comendo em silencio. Nunca nos olhava de frente. Quando muito, se erguia os olhos, o fazia ligeiramente. Varias vezes discuti com elle e o mandei embora de nossa casa. Encolhia-se, emmudecia e baixava os olhos. Mas as mãos, ao contemplal-as de fugida, vinha-me logo á idéa de que podiam ser de um estrangulador. Observei isso diversas vezes a minha irmã que, ingenua e boa, ria e contestava:

"Estrangulador, o José?... Estás sonhando!... Ou perturbada com a lembrança dos films policiaes..."

Infelizmente eu estava com a razão... — terminou, a senhorita Esther enxugando lagrimas.

Interrogada sobre o encontro, pela policia, de uma valise pertencente a Pistone, na qual havia varias caixas de joias vasias, a senhorita Esther respondeu: Mariuccia possuia diversas joias que lhe haviamos dado *pendentif* um relogio pulseira, uma pulseira de ouro antigo e um annel. Naturalmente foi com o producto das vendas dessas joias que Pistone conseguiu as 15.000 liras, 12.000 das quaes, foram depositadas na casa Canelli no nome de minha irmã. Nada sabemos sobre esse dinheiro. E' de crêr, entretanto, que ainda esteja em poder do depositario.

Observados de que assim apurada a procedencia das 12.000 liras estas naturalmente lhes pertenciam, o senhor José Fea immediatamente confessou:

"A nós não, mas aos credores do assassino, em Buenos Aires e por cujos compromissos nós nos responsabilizamos, quando elle dalli se ausentou."

Interpellado sobre a sua impressão e como se achavam depois de sua chegada ao Brasil, responderam:

"Encantados. Nem em Buenos Aires onde temos amigos e relações, fomos tão carinhosamente confortados na nossa immensa desventura. O povo, a imprensa e as autoridades brasileiras, têm sido de uma gentileza immensa para comnosco. Ganharam o nosso reconhecimento e o nosso coração, concluiu a senhorita Esther que é uma moça culta e intelligente.

Conforme ficou combinado á noite de sabbado, entre o delegado de Segurança Pessoal e os irmãos de Maria Fea, estes compareceram hoje, ás 13 horas, áquella delegacia, onde foram novamente, a convite do dr. Carvalho Franco.

Nas suas declarações, Esther e José Fea confirmaram tudo que haviam dito á imprensa e accrescentaram que Pistone não era cocainomano como a principio suppunha aquella autoridade e que extranharam Mariuccia estar sem roupa, quando ella possuia ao sair de Buenos Aires, um enxoval completo que a familia lhe comprára para o casamento e, finalmente, que Pistone era um audacioso vigarista que nunca trabalhou e nunca teve emprego.

Terminadas estas declarações, que foram tomadas por termo, a autoridade perguntou aos irmãos Fea, se desejavam vêr Pistone ao que responderam:

"Queremos. Queremos vêr se elle tem coragem de sustentar na nossa frente que nossa irmã o enganava."

A acareação deve ter se dado á tarde ou agora á noite.

São Paulo, 22 (A. A.) — Deu-se hoje, ás 21 horas, a acareação de José Pistone.

E' indiscriptivel o quadro em que se depararam frente a frente o assassino José Pistone e os irmãos de sua victima. Teve ella a duração de cinco minutos, commovendo intensamente a todos os presentes. Ao apparecer o criminoso na porta da entrada da sala do escrivão, José Fea, sem articular palavra deu um salto e investiu contra Pistone com a physionomia de quem continha grande odio e estava exigindo uma vingança immediata.

José foi dominado pelos inspectores que o seguraram immediatamente. Esther Fea, levantando-se procurou conter o irmão que já se encontrava fortemente seguro pelos agentes ao mesmo tempo que o dr. Carvalho Franco mandava retirar Pistone da sala. Minutos depois, José mais calmo e promettendo ao delegado de Segurança Pessoal não mais tentar aggredir o criminoso foi este trazido novamente. Elle nem chegara a sentar-se Esther levanta-se pallida e profundamente nervosa e caminha para o seu lado falando no proprio dialecto de sua região natal Canelli, olhando firme o criminoso inteiramente desfigurado pela barba exclamou: "Você tem a coragem de reaffirmar que a minha irmã era adultera?". E o criminoso cynica e seccamente respondeu: "Sim!".

E a moça soluçando inquire outra vez tirando o seu chapéo negro e apontando com a mão enluvada o rosto do assassino: "Olhe mais uma vez para os meus olhos! Eu sou irmã de Maria! Você ainda tem a coragem de dizer que a minha irmã era adultera?".

E Pistone friamente, sem se alterar, provocando a colera de todos os presentes repetiu "Affirmo e juro sobre o tumulo de meu pae!".

A moça rangendo os dentes balbucia chorosa mas com energia: "Cynico! Você póde provar isso?".

E Pistone baixa a cabeça sem dizer palavra.

Em seguida Esther volta-se para o dr. Carvalho Franco e pede que retire o perverso de sua frente no que foi attendida.

Apenas terminada a acareação e lavrado o competente auto, foi este assignado por todos os presentes, inclusive José Pistone, José e Esther Fea.

Um jornaleiro apanhado — por bonde —

Em frente á estação de Barão de Mauá, um bonde colheu o jornaleiro Oswaldo, de 15 annos, brasileiro, branco, morador á rua Tenente Patrocinio n. 109, esmagando-lhe a perna e o braço esquerdo.

O infeliz menor foi medicado na Assistencia e recolhido ao Hospital de Prompto Soccorro.

ENCIUMADA, TENTOU SUICIDAR-SE

Benedicta Santos, de côr preta, com 18 annos de edade, hontem, em sua residencia, á rua Manáos n. 51, em Realengo, tentou contra a vida por suspeição de que seu marido, Braz Bispo da Cruz, não lhe era fiel.

A joven ingeriu grande porção de lysol, sendo medicada no posto de Assistencia do Meyer, e, em estado grave, internada no Hospital de Prompto Soccorro.

Queria morrer e ateou fogo — ás vestes —

Por motivos ignorados, d. Joaquina Venerando, de 67 annos, em sua residencia, á rua Oliveira Fontes n. 31, tentou, hontem, suicidar-se, embebendo as vestes com alcool e ateando-lhes fogo.

Em seu soccorro correu d. Rosa Tavares, tambem ali residente, ficando as duas senhoras com queimaduras generalizadas. Ambas foram medicadas na Assistencia, tendo d. Joaquina sido recolhida ao Hospital de Prompto Soccorro.

Revistas cariocas

"ALERTA"!

Está sendo distribuido o 9º numero da revista Escoteira illustrada "Alerta!", orgão official da União dos Escoteiros do Brasil. O presente numero, como os anteriores, está magnifico, muito bem impresso, e com excellente texto, do qual se destaca a "Romaria cívica", da Federação Catholica, e a conferencia que o sr. Mozart Lago pronunciou na Escola Normal de Nictheroy sobre a "Necessidade da educação Escolar".

OS QUE ADQUIRIRAM IMMOVEIS

Raymundo Soledade da Motta, terreno na rua S. Gabriel n. 65, por 7:000$; Marianna Pereira da Costa, predio na rua Moncorvo Filho n. 95, por 25:000$; d. Maria Antonia Dourado, predio na rua Joaquim Nabuco n. 126, por 40:000$; Luiza Vizeu Barbosa, terreno na avenida dos Trapicheiros por 26:400$; Gilberto Pagrana, terreno na rua Campos da Paz, por 6:000$; Carvine Paternostro, terreno na Estrada do Porto de Inhaúma, por 6:000$; Jayme Mario de Moraes, terreno na rua Jequitinhonha, por ... 6:000$; Bernardino Vignolo, predio na rua Theodoro da Silva n. 333, por ... 19:000$; José Pereira Soares, predio no Caminho da Freguezia n. 51 por 30:000$000.

Nomeações na Prefeitura de Nictheroy

O prefeito de Nictheroy, por acto de hontem, resolveu exonerar, a pedido, o dr. Belford Vieira do cargo de director de Obras nomeando para exercer o mesmo cargo o dr. Miguel Gomes Pinho. Ainda por acto de hontem, nomeou o dr. José Rodrigues Leite engenheiro chefe da commissão especial de obras.

ULTIMA HORA

Carlos Braga

Funccionario do Ministerio da Guerra, falleceu hontem, em sua residencia á rua General Silva Telles n. 75, Casa XIV, de onde saira o enterramento hoje, ás 11 horas, para o cemiterio de S. Francisco Xavier.

(D 27194)

A Vida Social

Washington, amoroso

Nem sempre os grandes homens, com toda a fama que os rodeia, nem com todo o poder de que dispõem, são felizes nos seus amores.

Aqui está o exemplo do grande Washington, o fundador da Republica Americana, o soldado estadista, cujo nome enche toda uma época, e que, entretanto, no seu trato com as mulheres, não logrou nunca satisfazer os seus desejos.

Com 14 annos iniciando a sua "carreira amorosa", Washington compunha os seus primeiros versos e amargava as suas primeiras decepções... A amada era... poeta fazia ouvidos surdos ás suas declarações e relegava ao desprezo o choro da sua musa.

Vieram, depois, novos amores e novas desillusões. Toda a mulher que Washington amava, desprezava-o, amargurava-lhe o coração, fazia-o soffrer. Leio, ainda agora, a enumeração dessas allucinações...

A maior paixão, porém, do primeiro presidente da Republica norte-americana...

"Adeus a esses tempos felizes que possivelmente não volverão jamais; as horas presentes são melancolicas e mortiferas."

Pouco depois, para apagar essa paixão desvairada, Washington desposava a viuva Martha Curtis.

JOÃO JOSÉ.

O Dia da Penna

A Associação Brasileira de Imprensa recebeu, hontem, a visita da sra. Berta Singerman, acompanhada do sr. Ruben E. Stolck, tendo a festejada declamadora, num sympathico gesto de altruismo, feito o donativo de 1:000$ para a Caixa de Auxilios, Pensões e Beneficencia da Associação, em virtude da carta que abaixo transcrevemos...

"Adeus a esses tempos felizes..." — *Ruben E. Stolck.*

Monumento a Deodoro

As sras. Carlota de Sampaio Moreira e Emilia Mallet Jacques, acabam de fazer entrega ao thesoureiro da commissão promotora da erecção do monumento ao marechal Deodoro da Fonseca, dos donativos colhidos nas listas a seu cargo e que se achavam assim subscriptas...

Escola 15 de Novembro

Conforme foi noticiado, realizou-se hontem, na Escola 15 de Novembro, a séde da propaganda anti-alcoolica, de accordo com a acção da Liga Brasileira de Hygiene Mental...

Natalicios

Fez annos hontem o menino João Baptista, filho do major Manoel Corrêa de Arruda, fiscal do Collegio Militar...

Nascimentos

O lar do sr. Alfredo Thomé da Silva, caixa do Jockey Club, e da sua esposa, d. Leopoldina Torres Fialho da Silva, foi augmentado com o nascimento de uma menina, que recebeu o nome de Sylvia.

Noivados

Com a senhorita Yolanda Ambrosi, filha do sr. Domingos Ambrosi, commerciante desta praça, contratou casamento o sr. ...

Casamentos

Realizar-se-á no dia 10 de novembro, o enlace matrimonial da senhorita Alzira Silva Leite, com o sr. Eugenio Menick...

Viajantes

Encontra-se nesta capital o coronel José Silverio dos Santos, secretario geral do governo de Sergipe...

Homenagens

O Circulo Mental, representado por sua directoria e convidados, prestou, hontem, mais uma vez, o seu costumado culto de saudade e carinho, á memoria de seu patrono, o saudoso medico e poeta patricio, dr. Paulo da Silva Araujo...

Calçados Finos

para senhoras, homens e creanças, a

SAPATARIA

Bristol

108, RUA S. JOSÉ 110

TEL. CENT. 1062

apresenta-lhe os ultimos modelos, exposições permanentes

RUA DE S. JOSÉ 108|110

(17242)

Jantares

Hoje, ás 8 horas da noite, o ministro das Relações Exteriores e a sra. Octavio Mangabeira offerecem um jantar, no salão de jantares do Itamaraty...

Tomarão parte no jantar o embaixador Paul May, todos os membros da embaixada belga...

Aos Noivos...

Apparelhos inglezes para jantar, com 60 peças, a 185$, baterias para cosinha, com 12 peças, a 55$, chicaras, copos, talheres, filtros, geladeiras, etc; sempre pelos menores preços na tradicional CASA MUNIZ, Ouvidor, 69.

(17238)

Enfermos

Tem experimentado sensiveis melhoras no seu estado de saude, o sr. Dionisio Ramos Montero, ministro do Uruguay...

LINDAS Joias a preços reduzidos.

Visite a

Joalheria Therezinha

41 — Uruguayana — 41

Compra, vende, troca e concerta.

(17416)

Condessa de Frontin

Acompanhado de seu filho, dr. Henrique Paulo de Frontin, e do seu genro, dr. Ismael Muniz Freire, esteve hontem em visita ao Correio da Manhã o senador Paulo de Frontin...

NOVIDADES

PAPEIS PINTADOS

19 Rua Carioca Tel. C. 1940 19

(18034)

Festas

A direcção do Palacete Parisiense offerecerá, na proxima dia 29 do corrente, uma "soirée" aos seus socios.

DR. SERGIO SABOYA

Medico oculista. R. Rodrigo Silva, 42, de 1 ás 3. Tel. N. 1174.

(26423)

Fallecimentos

Falleceu hontem, em sua residencia, á rua Bambina n. 114, a d. Maria Evaristo Assis de Lamare, esposa do sr. José Victor de Lamare...

Falleceu ante-hontem, na cidade de Ouro Preto, o dr. Childerico Pederneiras, engenheiro...

Falleceu, no sabbado e foi sepultado domingo, no cemiterio de S. João Baptista...

Branco. Era viuvo, com setenta annos, deixando tres filhos...

— Falleceu ante-hontem, em sua residencia, á rua Ferreira de Andrade n. 148, Meyer, o cirurgião contra-almirante graduado dr. Thomaz Aquino Gaspar...

Prof. Henninger — Com a morte do professor Henninger, occorrida ante-hontem, perdeu o magisterio brasileiro um de seus bons elementos...

A CASA

Sa'gado Zenha

Participa á clientela das ultimas novidades para verão em tecidos, guarnições, chapéos, vestidos, blusas, echarpes, lenços e roupa branca

Av. Rio Branco, 145

(17236)

lytechnica, concorrendo á cadeira de chimica industrial...

PIANOS NOVOS

a 30 mezes de prazo, dos melhores fabricantes allemães. Grande stock. Não façam negocios sem ver os nossos preços — A. MATHIAS. Rua Visconde do Rio Branco, 21

(16662)

Missas

Foi resada hontem, ás 10 1|2 horas, no altar-mór da egreja de São Francisco de Paula, a missa de setimo dia em suffragio da alma do saudoso jornalista italiano barão Alfonso Galli, director do "Giornale d'Italia"...

ANTARCTICA

CHOPPS E CERVEJAS EM GARRAFAS

Teleph. C.-527-2994-2993-848

(18055)

PETROLEO HAYA

Especifico contra caspas, parasitas e queda do cabello.

(17335)

Correio musical

UM NOVO GRUPO PARA MUSICA DE CAMARA

O violinista Oscar Borgerth

Quatro jovens artistas patricios, cada qual com seu merecimento proprio, reuniram-se para fundar uma sociedade de musica de camara, tentativa altamente merecedora de encomios e que deve despertar a attenção de todos os nossos meios musicaes.

Só a idéa de se abalançarem a semelhante empreza, num centro tão infenso a essas generosas cogitações de arte, revela nos quatro arrojados virtuoses a afouteza de espiritos moços que não duvidam da realização de chimeras.

Fazem parte desse grupo: o violinista Oscar Borgerth, as pianistas Mario de Azevedo Souza e Arnaldo Estrella, e o violoncellista Nelson Cintra.

Oscar Borgerth, apezar da pouca edade, está longe de ser um estreante...

patricia muito festejada no estrangeiro e cujo primeiro recital revelou um talento de primeira ordem...

SOCIEDADE DE TRIO

Outra sociedade promissora para o cultivo da musica de camara é a que se compõe das senhoritas Maria Amelia de Rezende Martins e Paulina d'Ambrosio, respectivamente pianista e violinista, e do sr. Alfredo Gomes, violoncellista...

PIANISTA JUDITH SALEMI

Já não será para muitos uma surpreza o merito artistico da senhorita Judith Salemi, virtuose

DIA DO EMPREGADO NO COMMERCIO

Adhesão do Jockey-Club, de varios theatros e de todos os cinemas do centro da — cidade —

Commemorando o "Dia do Empregado no Commercio" e a passagem do segundo anniversario da Instituição da "Lei de Férias", de sua iniciativa, a Associação dos Empregados no Commercio do Rio de Janeiro organizou seleccionado programma de cujos numeros salientam-se o grande baile que offerece aos associados e suas familias na séde social e a corrida no Jockey Club, com a disputa do grande premio "Associação dos Empregados no Commercio".

Afim de proporcionar a todos os auxiliares do commercio o ensejo de conhecer o primoroso hippodromo da Gavea, sejam socios ou não da Associação sua Directoria conseguiu da alta administração do Jockey Club, consideravel reducção nos preços das entradas, que estão já á venda na Secretaria da Associação dos Empregados no Commercio, á rua Gonçalves Dias n. 40; Tribuna Especial — Cavalheiro, 5$000; senhoras ou menores 2$500; Tribuna popular — Cavalheiros, senhoras ou menores 1$500.

A Empresa Paschoal Segreto, em captivante gesto, promptificou-se a conceder o desconto de 50 °|° nos preços das entradas dos Theatros São José e Carlos Gomes, a 30 do andante, a todos os socios da Associação, mediante apresentação da carteira social.

Egual communicação recebeu a Associação, da Companhia Brasil Cinematographica dos cinemas: Odeon, Gloria e Republica — Da Paramount Pictures do Imperio e Capitolio — de Marc Ferrez Filho do Pathé e Pathé-Palace; bem como a Empresa Exhibidores Reunidos dos Cinemas Central — Ideal — Iris — Mem de Sá — Atlantico — Americano — Guanabara — Tijuca — America — Brasil — Vélo — Haddock Lobo e Villa Izabel.

A Directoria da Associação está em entendimento para a illuminação reforçada do trecho da nossa principal arteria comprehendido entre o Hotel Avenida e a Rua do Ouvidor.

Possantes reflectores realçarão o aspecto exterior da séde da Associação no "Dia do Empregado no Commercio."

A União dos Empregados do Commercio, tendo ultimado o seu entendimento com as directorias do Botafogo F. C., C. R. Vasco da Gama, America F. C. e S. Christovão A. C., póde hoje tornar publica a realização de um encontro entre essas entidades, no stadium do Fluminense F. C., em 30 do corrente, commemorando o "Dia do Empregado do Commercio".

Jogarão os 1ºs teams do Botafogo e do Vasco, e os 2ºs teams do America e S. Christovão A. C. O resultado financeiro será destinado ao Hospital Sanatorio da "União". Ambas as provas, despertam, desde já, o maior interesse dos auxiliares do commercio.

Para a sessão solenne e o grande baile, a serem realizados no Club Gymnastico Portuguez cuja séde social foi cedida á União dos Empregados do Commercio, em virtude da grande quantidade de pessoas que deverão assistil-o, apenas haverá reduzido numero de convites para as pessoas gradas. O ingresso dos associados e sua familias será obtido mediante a apresentação da carteira de identidade associativa e do recibo n. 10, exclusivamente, não servindo os recibos além desse numero, medida praticada no sentido de não ser permittida a entrada irregular de outras pessoas.

Para evitar reclamações, a directoria lembra aos associados atrazados a necessidade de se quitarem com a possivel antecedencia, afim de não perderem os seus direitos estatutarios.

Cada vez mais se consolida

a pujante fama que em pouco tempo adquiriu, entre nós, no seu afan de enriquecer todo o mundo, fazendo dos seus freguezes verdadeiros adeptos. Hontem, como quasi sempre succede, vendeu mais uma sorte grande que foi quasi no mesmo instante da extracção, paga ao feliz possuidor do n. 59.166 premiado com 20:054$000, na popularissima loteria da Capital Federal — esse felizardo é o sr. Salvador Cavalheri, residente á rua D. Julia, 116, Catumby — sendo sido tambem pagos varios bilhetes da dezena premiada que ficaram desde logo ali expostos, pertencendo o de n. 59.162 ao sr. Sylvio Serra, ambos adquiriram esses premios dentro das felizes dezenas sortidas, que é outra vantajosa innovação do "Ao Mundo Loterico" — rua do Ouvidor, 139. Hoje, nova circulação dos Enveloppes "Mascotte" 45:000$000 (2 sortes grandes) por 3$600 — 20:000$000 por 2$, meios 1$, dezenas seguidas ou sortidas a 20$ e 25 contos por 1$600, meios 800 réis, dezenas seguidas ou sortidas a 16$ e mais 100:000$ por 30$, meios 15$, fracções 3$, com mais 10 finaes além dos finaes da loteria. Amanhã — 50:000$ por 5$ e 200:000$ por 50$. Sabbado — 100:000$ por 10$ e sabbado, 3 — 200 contos por 20$ meios 10$, fracções 1$ com 2 numeros em cada bilhete e mais os finaes duplos até o 11º premio, assim como nas loterias do Natal.

(17257)

Colhido por um auto, falleceu no Prompto Soccorreu

Quando brincava, defronte á sua residencia, na rua Figueira de Mello nº 334, o menino Gilberto, de 4 annos de idade, filho de José Novaes, foi colhido por um auto e, em consequencia dos ferimentos recebidos, veiu a fallecer no Prompto Soccorro, onde havia sido hospitalizado, depois de medicado pela Assistencia.

O cadaver foi removido para o necroterio do Instituto Medico Legal.

Não compre panellas de aluminio

EM QUALQUER CASA

NÓS SOMOS ESPECIALISTAS

(17578)

Esmurrado por um companheiro no xadrez

O operario Antonio Antunes dos Santos, de 28 annos de edade, solteiro e de nacionalidade portugueza, no xadrez do 5º districto, onde se encontrava preso, foi aggredido a soccos por um seu companheiro de presidio, soffrendo ferimentos no olho esquerdo.

Medicou-o a Assistencia Municipal.

SABONETE

SANITOL

LIMPA E AFORMOSEA — A PELLE —

(17336)

O COMBATE Á TUBERCULOSE NA HESPANHA

Já são notaveis os resultados obtidos pelo Dispensario Victoria Eugenia

MADRID, 22 (Communicado Epistolar da United Press) — Ha apenas um anno que o Dispensario Victoria Eugenia, de Madrid, iniciou o serviço official de combate á tuberculose, sendo notaveis os resultados obtidos. Nesse periodo vaccinaram-se 26.408 pessoas, não se registrando nenhum accidente nem complicações lamentaveis.

A vaccina empregada é a hespanhola do dr. Ferran, applicavel indistinctamente a adultos e creanças, e a de Calmette para os recem-nascidos, as quaes são fornecidas gratuitamente pelos productores. Observa-se que a vaccina Ferran provocá fortes reacções febris que cessam depois de 30 horas. Muitos meninos anemicos melhoraram sensivelmente com ella e tambem se conseguiram magnificos effeitos quando a vaccina foi empregada com tratamento therapeutico. Está demonstrado que a vaccina Ferran é inocua e não produz resultados nocivos. Só depois de passados alguns annos poder-se-á verificar se os effeitos da vaccina são definitivos e se o organismo humano fica com ella immunizado.

A vaccina Ferran recommenda-se aos individuos pertencentes a familias tuberculosas e que ainda não estão atacadas.

Uma portaria do capitão do porto de S. Salvador

Bahia, 22 (A. B.) — O capitão do porto baixou uma portaria, prohibindo o desembarque de materiaes durante a noite.

Essa deliberação foi logo posta em pratica.

PARA TRATAR OS CABELLOS

JUVENTUDE

ALEXANDRE

PARA EMBELLEZAR OS CABELLOS

(18101)

O DESFALQUE NA RECEBEDORIA DO DISTRICTO — FEDERAL —

O juiz federal da 2ª vara reformou, em parte, a pronuncia dictada pelo substituto

Por sentença de hontem, o juiz federal da 2ª vara, dr. Octavio Kelly, apreciando o despacho de pronuncia, dictado pelo juiz substituto, nos autos do processo intentado contra José Graça e outros, accusados no vultoso desfalque verificado na Recebedoria do Districto Federal, depois de longamente examinar a prova resolveu em longa sentença confirmar em parte o referido despacho, reformando-o para pronunciar Aristeu da Silva, nas penas do artigo 16 do decreto n. 4.780, combinado com o artigo 21 paragraphos 1º e 2º do Codigo Penal e impronunciar os restantes, excepto José Graça e Waldemiro Bernardes.

As conclusões são as seguintes:

A situação pessoal que desfrutavam os principaes responsaveis, portadores da maior confiança inspirada aos seus chefes e aos proprios fiscaes da administração, o reconhecimento que lhe votavam e a dependencia em que, como fiéis, se achavam em relação ao thesoureiro, a quem deviam a nomeação e conservação nesses logares, a falta de autoridade para pesquizar-lhe os passos ou advertil-o dos perigos de um deslize moral e, finalmente, o horror á responsabilidade que, de ordinario, vence os funccionarios, preoccupados, os mais conscientes, tão só com o que de perto lhes toca á sua pessoa ou ao seu serviço, esquecidos dos altos deveres para com os interesses do Estado — explicam, de modo facil e acceitavel, a conducta que tiveram nessa conjuntura, capaz de justificar a imposição das mais severas repressões disciplinares, mas insufficiente para autorizar ou legitimar o emprego de sancções propriamente penaes:

Por estes fundamentos, confirmo o despacho de folhas 1.000 na parte que pronunciou os réos José Graça, ou José Graça de Souza Pereira e Waldemiro Bernardes, incursos nas penas do artigo 1º *b* do decreto leg. numero 4.780 de 1923 cit., combinado com o artigo 18 paragrapho 1º do Codigo Penal, e o reformo quanto aos mais, para pronunciar Aristeu Carneiro da Silva, como incurso nas penas daquelle mesmo artigo, combinado como o artigo 21 paragraphos 1º e 2º do alludido Codigo, sujeitos todos á prisão e livramento, e impronunciar os restantes denunciados, em favor dos quaes mando se expeçam alvarás de soltura.

Excedi o prazo legal por affluencia de serviço eleitoral. P. R. e I Districto Federal, 22 de outubro de 1928. — *Octavio Kelly*.

ESMOLAS

Recebemos de V. S. 15$000 (quinze mil réis), para os nossos pobres

A assembléa de domingo da Associação de Auxilios da Central do Brasil

COMO SE DESENROLOU A INTERESSANTE COMEDIA

Aspectos da assembléa da Auxilios Mutuos

Estava annunciada para ante-hontem, a continuação da assembléa geral desta grande e prestigiosa associação de funccionarios da nossa principal viaferrea. A's 11 horas, já o grande salão das assembléas e actos administrativos, estava repleto de socios. Cerca de trezentos ahi se achavam discutindo os fins da assembléa, e os actos do presidente Paes Leme.

A policia, guarda-costas dessa directoria, ahi estava em grande numero, tendo espalhados pelo edificio, cerca de 50 guardas civis, agentes e commissarios, sob o commando do 4º delegado auxiliar, dr. Oliveira Sobrinho. Os socios e todos os que entravam no grande edificio, eram logo á entrada revistados pelos agentes de policia, não escapando a esta humilhação, velhos e respeitaveis funccionarios da Central, inclusive os representantes da imprensa, todos bem conhecidos, que ahi compareciam no desempenho da sua profissão. A opposição á directoria, que, confiando na promessa feita pelo ministro da Justiça, aguardava a sua presença para dirigir os trabalhos ou, pelo menos, com a sua presença imprimir-lhes a moralidade precisa, esperou inutilmente a vinda daquelle titular. Ao meio dia, teve inicio a comedia ridicula, que consistiu num gesto de força, patrocinado pelo 4º delegado, com o auxilio dos seus auxiliares. O sr. Paes Leme, assumindo a direcção dos trabalhos, convidou a assembléa a manifestar-se, quanto ao associado que devia presidil-a. Diversos socios pediram logo a palavra, inclusive os srs. Frota Aguiar e José dos Santos Carvalho, que mandaram á mesa indicações por escripto, que não chegaram ao conhecimento da assembléa. O sr. Oscar Carvalho, que fôra um dos primeiros a pedir a palavra, foi o attendido e propoz para presidente o sr. Egypto Rosa, que foi dado como approvado, apezar dos protestos de uma parte dos socios, assumindo logo a direcção dos trabalhos. A policia cercou logo a mesa, mantendo-se no centro do salão um forte contingente de guardas civis e agentes, que evitou a approximação dos socios adversarios. Ainda por entre protestos e reclamações de uns e applausos de outros, o sr. Egypto Rosa, convidou para secretariar os srs. José Furtado Oliveira e Paulo dos Santos, concedendo logo a palavra ao sr. Paes Leme, que começou a fazer o seu relatorio, emquanto estrugiam os protestos da opposição e o sr. Frota Aguiar, do outro lado, fazia um discurso para os socios da sua facção. O 4º delegado auxiliar, que vestia um terno branco, postado em frente á mesa, directora dos trabalhos, assistia, impassivel, mettido na sua pollidez, ao desenrolar da farça, prestigiando com a sua autoridade e força os actos do presidente da assembléa. Emquanto os socios gritavam, applaudiam e protestavam, o sr. Paes Leme fazia uma interessante e curiosa leitura do seu relatorio, lendo duas e tres linhas, de cada pagina, desse volumoso documento. Dada por concluida essa leitura, occupou logo a tribuna o sr. Oscar Coelho de Souza, a quem foi concedida a palavra para leitura do parecer da commissão fiscal.

A leitura desse parecer, feita do mesmo modo que a do relatorio do presidente, por entre gritos, "não póde", protestos e reclamações, durou apenas cinco minutos, apesar de terminar com a apresentação de 39 conclusões, pedindo approvação de contas, balanços, actos administrativos, augmento de ordenados, reforma de escriptorios e de muita coisa que não chegou ao conhecimento da assembléa, pela confusão reinante e pelo novo processo adoptado com o assentimento das autoridades policiaes.

Um dos associados caracterisou bem esse processo de leitura:

— Está lendo para beocios!

Concluida a leitura, o presidente submetteu á votação o parecer, englobadamente, dando tudo por approvado, apesar dos protestos da opposição, que nada viu nem conseguiu ouvir, abafada como estava pela "parede" de guardas civis e agentes postados, como acima affirmamos, no centro do salão.

Estava finda a comedia!

Emquanto a mesa mandava confeccionar a acta, para ser assignada, usaram da palavra os srs. Frota Aguiar e S. Guimarães, protestando contra o que vinha de se passar, promettendo a redacção de um protesto, que foi logo assignado por elevado numero de socios. Já passava das duas horas, quando o sr. José Furtado de Oliveira, concluiu a redacção da acta, que foi logo assignada, declarando o sr. Egypto da Rosa, encerrados os trabalhos, agradecendo a "imparcialidade" com que se conduzira a assembléa.

E, assim, terminou a comedia realizada ante-hontem, que ficará registrada como um acto vergonhoso e de prepotencia da directoria do sr. Paes Leme, com o auxilio inconsciente da policia do sr. Coriolano de Góes, ás ordens do 4º delegado auxiliar, comedia que um socio esteriotypou com a seguinte expressão:

— Quem está limpo faz estes papeis?!

Banco dos Funccionarios Publicos

(creado pelo decreto n. 771, de 20 de setembro de 1890)

7 — RUA DA QUITANDA — 7

CAPITAL REALISADO	10.000:000$000
FUNDO DE RESERVA	650:588$865

Carteira principal — Emprestimos a funccionarios publicos.

Acceita dinheiro em deposito, pagando os seguintes juros:

Em C|C Limitada, maximo de 10:000$000	6 °|°
Em C|C a prazo fixo, illimitada:	
6 mezes	8 °|°
9 mezes	9 °|°
12 mezes	10 °|°

CARTEIRA COMMERCIAL

Hypothecas, antichreses, cauções de titulos de real valor, contas de exercicios findos, etc.

O expediente começa ás 12 horas e se encerra ás 18 horas, todos os dias uteis.

(17337)

No mundo da tela

CARTAZ DO DIA

CAPITOLIO — "Beau Geste", Paramount, com Ronald Colman, Roldph Fordes, Noha Beery e Neil Hamilton.

CENTRAL — "Abarbados por amor", First National, com George Sidney e Charles Murray.

GLORIA — "A Boneca de Paris", prog. Urania, com Lily Damita e Eric Barclay.

IDEAL — "O Petulante", Metro-Goldwyn, com William Haines e "O Cavalleiro Negro", Paramount, com Fred Tromson.

IMPERIO — "Casamento a prazo fixo", Paramount, com Esther Ralston.

IRIS — "A Rua do Peccado", Paramount, com Emil Jannings e "Allô, Cheyene", Fox, com Tom Mix.

LYRICO — "Os incendiarios da Europa", prog. Kaufmann.

ODEON — "O Estudante de Praga", prog. Serrador, com Conrad Veidt e Eliza La Porta.

PARISIENSE — "Toda núa", com Andrey Muson.

RIALTO — "A mulher divina", Metro-Goldwyn, com Greta Garbo e Lars Hanson.

S. JOSE' — "A mulher cobiçada", United Artists, com Norma Talmadge e Gilbert Roland e "Corações irlandezes", prog. Matarazzo, com May Mac Avoy.

NOS BAIRROS

ATLANTICO — "O veneno do jazz", Universal, com Jean Hersholt e Marion Nixon e "Sua Alteza Real", prog. Matarazzo, com Alberta Vaughn.

AMERICANO — "Aventuras de um cometa", First National, com Dorothy MacKail e Jack Mulhall e "O sacrificio" Warner Bros, com Dolores Costello.

AMERICA — "Uma mulher e tanto", Producers, com Priscilla Dean e "As fidalgas da plebe", Paramount, com Clara Bow e Richard Arlen.

APOLLO — "Napoleão", prog. Matarazzo, com Albert Dieudoné.

BOULEVARD — "Cantando vêm, cantando vão", Paramount com Richard Dix e "O cavallo phantasma".

BRASIL — "Amor até á morte", Paramount, com Rod La Rocque e Vera Reynolds e "Onde estava eu?", Universal, com Reynald Denny e Marion Nixon.

FLUMINENSE — "Apuros da Nobreza", First National, com Colleen Moore e "Algemas brilhantes", Metro-Goldwyn, com Eleanor Boardman.

GUANABARA — "O anjo das ruas", Fox, com Janet Gaynor e Charles Farrell.

GRAJAHU' — "A neta do Sheik", Paramount, com Bebe Daniels e "As ciladas do imprevisto", Paramount, com Esther Ralston.

HADDOCK LOBO — "Onde estava eu?", Universal, com Reginald Denny e "Segredo de morte", First National, com Richard Barthelmess.

HELIOS — "O passaro negro", prog. E. D. C., com Noah Beery e "Haroldo, Veloz", Paramount, com Harold Lloyd,

LAPA — "Diga que sim, sim?", Paramount, com Bebe Daniels e "O Lyrio de Granada", prog. Serrador, com Lily Damita.

MASCOTTE — "O General", com Buster Keaton e "O veneno do jazz", Universal, com George Lewis e Marion Dixon.

EM DE SA' — "A Tragedia da Alcova", Producers, com Jetta Goudal e "Vivendo e aprendendo", Fox, com Ford Sterling e Nancy Carroll.

MEYER — "O pirata amoroso", Metro-Goldwyn, com John Gilbert e Joan Crawford e "Horas que voltam", prog. E. D. C., com Myrna Loy.

MODELO — "Rose Marie", Metro-Goldwyn, com Joan Crawford e "As fidalgas da plebe", Paramount, com Clara Bow.

NACIONAL — "Sangue por gloria", Fox, com Dolores del Rio, Ed. Lowe e Victor Mac Laglen.

PARIS — "O Circo", United Artists, com Carlito, "Uma luta gloriosa" e "O silencio eterno", Universal, com Neil Hamilton e June Marlowe.

PARQUE BRASIL — "Aurora", Fox, com George O'Brien e Janet Gaynor e "Amizade sublime", Fox, com Buck Jones.

POPULAR — "O Harem da Morte", prog. Urania, "Amor de Bohemio", United Artists, com John Barrymore e "Cantando vão, cantando vêm", Paramount, com Richard Dix.

PRIMOR — "Lagrimas de homem", United Artists, com H. B. Warner, "As fidalgas da plebe", Paramount, com Clara Bow e "A esperteza a galope".

REAL — "As ciladas do imprevisto", Paramount, com Esther Ralston e Neil Hamilton.

REPUBLICA — "Rosa da meia noite", Universal, com Lya de Putti e "A ilha da perdição", prog. Matarazzo, com Dorothy Sebastian.

RIO BRANCO — "A Rosa da meia noite", Universal, com Lya de Putti e "A turba", Metro-Goldwyn, com James Murray e Eleanor Boardman.

SMART — "Vivendo e aprendendo", Fox, com Ford Sterling e "O quartetto do amor", Paramount, com Florence Vidor.

TIJUCA — "O jovial defensor", Paramount, com Richard Dix e "Sua ultima bala", com Al. Hoxie.

VELO — "O Gaúcho", United Artists, com Douglas Fairbanks e "Céo aberto", First National.

VILLA ISABEL — "Meu unico amor", United Artists, com Marie Pickford e "Lento como o raio", Guara.

O MERCADO DE CACAU

Bahia, 22 (A. A.) — Boletim da Bolsa de Mercadorias: abertura: cacau, café e fumo não foram cotados. Extra-pregão foram vendidos cinco lotes de cacau superior, para entrega em dezembro, a 23$600. Cacau regular, 330 saccos a 20$000. Fechamento, nada cotado.

Bahia, 22 (A. A.) — O Syndicato de Cacau informa: 22$500; 21$000 e 20$000. Mercado firme. Hamburgo, superior, 5 a 9 shillings, 50 kilos CIF, ou sejam 20$781 por 10 kilos. Nova York superior 11 cents. por libra CIF, ou sejam 20$348 por 10 kilos.

20 DIAS SEM COMER

Os indigenas, na Africa Central, passam, muitas vezes, muito mais do que isso, sem alimentação, e sómente mascando as nozes de kola e bebendo agua. A kola é, effectivamente, um poderoso fortificante, sendo encontrada, em forma concentrada, na KOLA CARDINETTE — o mais rapido e efficaz tonico conhecido.

Kola Cardinette contém extractos da noz de kola africana, quina, vitaminas de cereaes, combinados com vinho de Malaga. E' o tonico ideal para todas as edades. Consultem seu medico.

Unicos depositarios: — Paul J. Chistoph Co., Ouvidor 98, Rio, e S. Bento 33, S. Paulo.

(17597)

A Anglo Sul Americana passa a denominar-se Sul America, Terrestres, Maritimos e — Accidentes —

O ministro da Fazenda exarou no requerimento da Companhia Anglo Sul-Americana, pedindo approvação dos novos estatutos, o seguinte despacho:

"Da Companhia de Seguros Anglo Sul-Americana que, em assembléa geral, regularmente convocada, alterou seu nome para Sul-America, Terrestres, Maritimos e Accidentes — faz parte como uma das maiores accionistas e conforme se vê do seu processo de autorização inicial, a Companhia de Seguros de Vida Sul-America. Tem, pois, esta ultima companhia com a Anglo Sul-Americana interesses e affinidades que não é possivel desconhecer. A questão de identidade de nome, levantada neste processo, só interessaria, portanto, á propria Sul-America, que, afinal, seria a unica prejudicada. Desde que ella mesma pleteia denominação identica para sua associada, não ha porque recusar tal denominação, sobretudo porque ambas vão agir em ramos de seguros differentes e impedindo-se a primeira de operar em seguros de vida, salvo quanto a seguros sobre accidentes, nos quaes não opera a Sul-America. Na conformidade do que fica exposto e de accordo com o parecer do inspector de Seguros, approvo, com as restricções propostas no mesmo parecer, as alterações submettidas ao estudo e deliberação deste ministerio. Expeça-se o respectivo decreto."

FAÇANHA DE DESORDEIROS

Promoveram um conflicto, ferindo quatro pessoas estranhas ao facto

Varios desordeiros, domingo ultimo, promoveram violento conflicto em um botequim da rua Visconde de Nictheroy, atirando tijolos uns contra os outros e disparando tiros de revólver.

Na occasião em que se verificou o conflicto, o sr. Antonio Gonçalves Orphão, de 42 annos, casado, portuguez, estava com sua esposa d. Joaquina da Silva Orphão, de 39 annos, conversando no portão de sua casa, que fica situada junto ao referido botequim e mais o negociante Manoel da Silva Xavier, de 42 annos, portuguez, residente á rua Luiz Gonsaga n. 324.

Essas tres pessoas e tambem o operario Antonio Thomaz, que na occasião passava pelo local, soffreram as consequencias do facto.

Antonio Orphão ficou ferido a tijolo em varias partes do corpo; sua esposa ficou contundida na bocca, perdendo alguns dentes; o negociante Xavier saiu ferido, tambem a tijolo, no ventre; e o operario Thomaz ficou balеado na perna esquerda.

THEATRO LYRICO — HOJE e toda semana attendendo a innumeros pedidos e as consecutivas enchentes — HOJE

OS INCENDIARIOS DA EUROPA

PROGRAMMA KAUFMANN

O MAIOR FILM DA HISTORIA MODERNA NO MUNDO INTEIRO!

A presente producção custou á fabrica 8.000.000 de dollars!

A pellicula que empolgou todo São Paulo, onde foi levada, na Capital, 108 dias consecutivos sendo assistida em todo o Estado por 1.468.571 pessoas.

O CZAR MORREU!

A familia imperial foi fuzilada! Rasputine resistindo a dois envenenamentos, é assassinado no palacio de Iussupoff — Os dramas do amor e as tragedias do odio! A revolução — O chãos!

Sonia Starevna e seus amores! A morte dos gran-duques! Os segredos da alta espionagem! LENINE! Os festins e as orgias da alta aristocracia! A convulsão! A acção do grande politico Purisckwtc!

HORARIO: 2 hs. — 3.40 — 5.20 — 7 hs. 8.40 e 10.20

De Nictheroy

OS JULGAMENTOS DE HOJE NO TRIBUNAL DA RELAÇÃO

Na sessão ordinaria que se realizará hoje no Tribunal da Relação, foram julgados os seguintes feitos:

Appellações criminaes: 1.051, de Padua — relator, o desembargador Oliveira Machado Junior;

1.083, de Magé — relator, o desembargador Antonio Neves.

Aggravos criminaes: 2003, de Nictheroy — relator, o desembargador Antonio Neves;

1.988, de Petropolis — relator, o desembargador Oliveira Machado Junior;

1.920, de Cantagallo — relator, o desembargador Pinho Junior.

Appellações civeis: 3.575, de Pirahy — relator, o desembargador Bittencourt Sampaio Junior;

3.845, de Campos — relator o desembargador Oliveira Machado Junior.

Aggravos civeis: 1.946, de Nictheroy — relator, o desembargador Bittencourt Sampaio Junior;

1.903, de Iguassu' — relator, o desembargador Bittencourt Sampaio Junior;

2.002, de Campos — relator, o desembargador Eloy Teixeira;

1.806, de S. Pedro d'Almeida — relator, o desembargador Bittencourt Sampaio Junior;

2.004, de Rio Bonito — relator, o desembargador Oliveira Machado Junior;

1.983, de Campos — relator, o desembargador Godoy e Vasconcellos.

O presidente do Tribunal fez hontem a distribuição dos novos feitos seguintes:

Appellações criminaes: 1.136, de Barra do Pirahy — appellante, o juiz de direito; appellado, Durvalino Costa. — Ao desembargador Eloy Teixeira.

1.137, de Itaperuna — appellante, o juiz de direito; appellados, Fidelis Soares Coutinho e Adjar Coutinho de Azevedo — Ao desembargador Antonio Neves;

1.138, de Magé — appellante, Antonio Joaquim de Sant'Anna; appellado, o promotor publico — Ao desembargador Oliveira Machado Junior.

Aggravos civeis de petição: 2.017, de Iguassu' — aggravantes, Walter Schmidt & C.; aggravado, Manoel Alves Pereira — Ao desembargador Bittencourt Sampaio Junior;

2.018, de S. Gonçalo — aggravantes, Amaral Augusto & Alves; aggravada, Fortunata Maria da Conceição, mãe da victima Manoel da Conceição — Ao desembargador Eloy Teixeira.

Appellações civeis: 3.948, de Iguassu' — Appellante, Affonso de Oliveira Santos; appellada, d. Isaura Corina de Souza — Ao desembargador Nogueira Torres;

3.949, de Itaperuna — appellante; José Rodrigues do Carmo; appellados, Sebastião Teixeira Borges e outros — Ao desembargador Godoy e Vasconcellos.

QUEM ATIROU NO VIEIRA?

O marinheiro Candido Vieira de Carvalho, morador á rua São Francisco da Prainha n. 31, nessa capital, hontem, pela manhã, quando estava em frente á ponte de embarque do pessoal do Lloyd Brasileiro, foi attingido por uma bala, no baixo ventre.

A victima foi immediatamente removida para o Serviço de Prompto Soccorro, onde foi medicada e, em seguida, internada no Hospital S. João Baptista, em estado grave.

Avisadas as autoridades da 1ª circumscripção, compareceu ao local o commissario Raul da Silva Araujo, que deteve varios individuos.

O autor da tentativa de homicidio continua ignorado.

Foi aberto inquerito a respeito.

CARTOMANTES ABSOLVIDAS

O dr. Oldemar Pacheco, juiz criminal, por decisão de hontem, julgou improcedente a denuncia offerecida contra as accusadas Catharina Schmit e Rosa Schmit, para absolvel-as da accusação que lhes foi intentada como incursa nas penas do art. 157 do Codigo Penal.

Na Prefeitura

Foi nomeado, cirurgião, interino, da Assistencia, o dr. Aloysio Veiga de Paula.

— Foram exonerados: a pedido, o coadjuvante do ensino José de Souza Marques e o despachante municipal Augusto Athayde Rangel, em virtude do artigo 6º do decreto 604 de outubro de 1898.

— Foram concedidas as licenças seguintes: de seis mezes, sem vencimentos, ao cirurgião da Assistencia, dr. Roberto Pessoa; de tres mezes á professora Noemia Tavares; de dois mezes, ás professoras Célia da Motta Lobo, Maria da Silva Fonseca e Celina Duarte de Azevedo; de um mez, á professora Durvalina Dantas Clapp, e de dezeseis dias á professora Celmira Prado Penna Firme.

— Foi dispensado do ponto, durante seis mezes, o empregado da Limpeza Publica José de Oliveira Roldão.

— Obteve tres mezes de dispensa do ponto, o empregado da Directoria de A. e Jardins, Joaquim Ferreira.

— O prefeito resolveu permittir que, em beneficio do Externato ..., seja feita uma collecta publica no dia 7 de novembro.

A CAMARA TRATOU DE HOMENAGENS FUNEBRES

Toma posse o sr. Costa Rego, novo deputado por Alagoas

A sessão da Camara, hontem, foi toda consagrada a homenagens funebres. O primeiro a falar foi o sr. Aarão Reis, que fez o elogio funebre do professor Daniel Henning, pondo em relêvo suas qualidades de scientista, e pedindo a inserção, na acta, de um voto de pezar. Depois, falou o sr. Domingos Barbosa, que fez o necrologio do marechal reformado Agricola Ewerton Pinto, tambem requerendo a mesma homenagem do registro de um voto de pezar, em sua memoria. Por fim, rendeu-se homenagem á memoria do deputado paráense Bento de Miranda. A sua personalidade foi posta em relêvo pelo *leader* paráense, sr. Prado Lopes, que, em carinhoso discurso, evocou a personalidade de elite, culta e cavalheiresca do companheiro morto. Accentuou, como, no desempenho da deputação, sempre o sr. Bento de Miranda se mostrou uma esclarecida intelligencia ao serviço da patria. Terminou requerendo que a Camara, não só levantasse a sessão em sua homenagem, como ainda pediu que se puzessem os deputados de pé, em attitude de religioso acolhimento, em preito á sua memoria.

Evocando a personalidade do companheiro morto, ainda falaram os srs. Simões Lopes e Plinio Casado. Este rendeu o preito da commissão especial de Credito Agricola, de que é presidente em exercicio, e da qual era o morto seu presidente acclamado. Foi uma oração eloquente, cheia de saudade e admiração generosa.

Por fim, a Mesa dá os requerimentos como approvados, convidando, em primeiro logar, a Camara a conservar-se de pé, por um minuto, em concentração de espirito em memoria do deputado Bento de Miranda. Foi, depois, a sessão levantada.

Antes dessas homenagens funebres, o mal lida a acta, o sr. Luiz Silveira requereu que, estando na Casa o sr. Costa Rego, recem-reconhecido deputado por Alagoas, designasse a Mesa uma commissão para introduzil-o, a prestar juramento. E esta solennidade se fez, sendo o sr. Costa Rego recebido entre abraços amigos.

O morro do Pinto vae ter illuminação electrica

O ministro da Viação dirigiu ao secretario da Irmandade de N. S. do Mont Serrat, a seguinte carta:

"Em resposta á vossa carta de 30 de agosto ultimo, referente á illuminação das ruas Monte Alverne e Saldanha Marinho, no morro do Pinto, tenho o prazer de transmittir-vos as informações da Inspectoria Geral de Illuminação, em carta de 11 do corrente, segundo as quaes a illuminação da primeira rua já foi mandada fazer, constando o projecto da collocação de 7 lampadas de 200 velas, com a suppressão definitiva de 11 combustores de gaz.

Quanto á illuminação da rua Saldanha Marinho, á Inspectoria vai tambem autorizal-a, mas só no exercicio vindouro, porque o saldo da verba propria não lhe permitte atacar o serviço, no corrente anno".

Victima de accidente, falleceu na Santa Casa

No Hospital da Santa Casa de Misericordia falleceu Oscar Martins, o qual, na rua Laura de Araujo, foi victima de uma explosão de alcool.

O infeliz, que soffreu queimaduras graves por todo o corpo, foi internado naquelle hospital depois de ter sido medicado no Posto Central de Assistencia.

Pedido de abertura de concurso de 2ª entrancia de Fazenda

Tendo os escripturarios da Delegacia Fiscal em Sergipe, Clovis Ferreira Lima e Fernando Ferreira Nery, pedido abertura de concurso para provimento de empregos de segunda entrancia das repartições de Fazenda, o ministro da Fazenda, mandou que aguardem opportunidade, visto serem funccionarios os unicos da Delegacia e da Alfandega de Aracajú, que estão nos seus quadros sem o mencionado concurso.

EM ALAGOAS

Rezes atacadas de febre aphtosa, abatidas para o consumo, mas condemnadas pela Directoria de Hygiene

Maceió, 22 (A. B.) — A Directoria de Hygiene tem condemnado numerosas rezes abatidas no matadouro publico, por ter verificado estarem ellas atacadas de febre aphtosa.

Os açougueiros desta cidade vão tomar providencias, afim de enfrentar o estado de coisas creado pelas noticias alarmantes que se têm espalhado a respeito, e que provocaram notavel diminuição na venda da carne verde.

Atirou-se ao mar e falleceu na ambulancia da Assistencia

No domingo, á noite, um desconhecido de cor parda, que viajava na barca terceira, atirou-se ao mar, tendo sido apanhado ainda com vida e conduzido ao ponto das barcas.

Quando era removido para o Posto Central de Assistencia, o tresloucado veiu a fallecer na ambulancia, sem ter deixado quaesquer declarações que pudessem justificar seu gesto.

O corpo do desconhecido, que parecia ter 60 annos de edade, vestia calça preta, paletot marron e chapeu e botinas pretas, foi recolhido ao necroterio do Instituto Medico Legal.

O ministro da Hespanha foi recebido pelo chefe da Nação

O presidente da Republica recebeu, hontem, em audiencia no Palacio do Cattete, o sr. Antonio Benitez, enviado extraordinario e ministro plenipotenciario da Hespanha, acreditado junto ao nosso governo, acompanhado do dr. major Mariano Ferrer Bravo, do exercito hespanhol.

A construcção do Theatro Independencia, em S. Victoria, no Rio Grande do Sul

Porto Alegre, 21 (A. A.) — Communicam de Santa Victoria:

"A subscripção aberta nesta cidade para angariar o capital destinado á construcção do Theatro Independencia, já attinge á elevada somma de 220:000$000. A commissão promotora dessa iniciativa, convencida de que a inauguração daquelle theatro tenha logar por occasião da visita que o dr. Getulio Vargas, presidente do Estado, fará a esta cidade.

Falsificação de vinho riograndense

Porto Alegre, 21 (A. A.) — Os jornaes desta capital noticiam que tendo chegado ao conhecimento da Directoria de Hygiene que eram expostos á venda, em S. Paulo, vinhos riograndenses falsificados, providenciou no sentido de obter algumas amostras acondicionadas em seu vazilhame original, afim de proceder ao necessario exame. Feito este ficou evidenciada a falsificação, tomando as autoridades as medidas necessarias no sentido de evitar o commercio que tanto prejudica o vinho riograndense, entendendo-se com as autoridades paulistas nesse sentido.

Desdobramento de depositos de explosivos

Relativamente ao requerimento em que o dr. Alberto Cruz Santos solicita desdobramento de seus depositos alfandegarios, para que todos os explosivos sejam depositados na ilha dos Ferros situada no fundo da bahia Guanabara e fronteira a ilha do Braço Forte, ficando os demais materiaes na ilha do Caju', o ministro da Fazenda solicitou do da Marinha audiencia sobre o pedido, no que diz respeito ao deposito de explosivos na primeira das alludidas ilhas.

A importação de maçãs da Nova Zeelandia

O ministro da Fazenda solicitou ao da Agricultura parecer sobre o pedido da Embaixada Britannica relativamente á concessão de facilidades aduaneiras a importação de maçãs da Nova Zelandia.

Os tradicionaes festejos da Penha

O que foi o terceiro domingo de romaria

Teve o esplendor desejado, o terceiro domingo de festa, em louvor á Virgem Santissima da Penha. O lindo Santuario, esteve repleto de devotos, que assistiram ás ceremonias religiosas, que correram com o maior brilhantismo. Foram rezadas missas, ás 7 horas, pelo padre Lacerda; ás 8, pelo padre Alves da Rocha; ás 9, pelo padre Manoel Soares; ás 10, pelo padre Gil; ás 11, pelo conego Angelo Rezende. A's 12 horas, entrou a missa em louvor á Virgem Santissima da Penha, sendo celebrante o monsenhor Egydio Lari, auditor da Nunciatura Apostolica, acompanhado de orchestra e canticos sacros. A Veneral Irmandade assistiu a esta solennidade.

Os trezentos e sessenta e cinco degrãos da vasta e espaçosa escadaria que vae até ao adro da egreja de Nossa Senhora da Penha, no alto da montanha do antigo Fazenda de Irajá, teve um movimento extraordinario de devotos da milagrosa Santa.

OS FESTEJOS DE ANTE-HONTEM

A's 6 horas da manhã, uma salva de 21 tiros, e, em seguida, uma gyrandola de foguetes que subiu ao ar, annunciavam o terceiro domingo da tradicional festa da Penha. No vasto e lindo pateo em frente á casa dos romeiros, em dois coretos, fez-se ouvir, entre acclamações das familias que ali estacionavam, as bandas de musica União da Penha dirigida pelo maestro Antonio Pinho e Quatro de Novembro, sob a batuta de Octavio Bastos e da qual é director o popular Justino Martins. Estas bandas musicaes alegraram as familias dos administradores e irmãos e, bem assim, devotos da Virgem Santissima da Penha, apresentando um escolhido repertorio de musicas de successo, que foram todas bisadas. A pedido da administração e attendendo ao justo appello que fizemos, o dr. Rego de Freitas, delegado do 22º districto policial, que dirigiu o serviço geral de policiamento da Penha, consentiu que as familias se divertissem no lindo pateo, dansando as musicas que eram executadas pelas citadas bandas. Tambem devemos louvar os soldados do Regimento Naval, sob o commando do tenente Mathias Torres e a turma da Guarda Civil, dirigida pelo fiscal Carvalhinho, que se distinguiram na manutenção da ordem publica.

UMA HOMENAGEM AO "CORREIO DA MANHÃ"

Depois de terminados os actos religiosos, estiveram reunidos na Secretaria da dirigente da Veneral Irmandade de Nossa Senhora da Penha, drs. Alfredo Bittencourt, juiz; Adolpho Amador Vasconcellos, thesoureiro; commendador José Rainho da Silva Carneiro, secretario; Antonio Nunes Gonçalves de Mattos, procurador e outros, que, num gesto de solidariedade e por proposta do sr. Antonio Ennes Gonçalves de Mattos, commemorando a passagem do 20º anno, que coincide tambem com a data da entrada para o serviço da redacção do "Correio da Manhã", que foi a 14 de fevereiro de 1908, do nosso companheiro De Wilton Morgado, os mesmos administradores, conferiram ao homenageado e sua esposa, d. Marietta Nunes Morgado, os diplomas de irmãos remidos da Veneravel Irmandade de N. S. da Penha.

O dr. Alfredo Bittencourt, juiz e commendador José Rainho da Silva Carneiro, tiveram palavras altamente elogiosas para o "Correio da Manhã".

O nosso companheiro De Wilton Morgado agradeceu aquella prova de estima e consideração da administração da Irmandade da Penha, em seu nome e no desta folha.

UMA VISITA AO ANTIGO ARRAIAL DA PENHA

Gentilmente convidado, seguimos em visita ao arraial da Penha, em companhia dos drs. Alfredo Bittencourt, juiz, e Antonio Ennes Gonçalves de Mattos, procurador. Completamente transformado, o arraial com as pequeninas barracas para a venda de doces, balas, bonbons, café, fructas, cigarros, frios, etc., tinha um aspecto encantador. Muitas familias ali faziam os seus pic-nics, entre alegria e enthusiasmo geral. Vimos alguns grupos musicaes e os chamados chôros, que entoavam as novas musicas que ali são lançadas para o carnaval de 1929, destacando-se os sambas "Teu Olhar", "Vem Commigo", "Isto não é amar", "O que vale a nota sem o carinho da mulher", "Amar uma só mulher", e outros.

Disse-nos o juiz da Veneravel Irmandade que vae ser feito o embellezamento do arraial, transformado para o proximo anno em um lindo parque. Está sendo feito o levantamento topographico e, isto feito, a administração iniciará o seu ajardinamento, construcção de mesas e bancos de cimento armado, para recreio das familias aos domingos e feriados e nos dias de festas. Os trabalhos serão executados de accordo com o programma municipal, abrindo ruas e caixas d'agua sobre pilastras, tendo em baixo bebedouros para animaes, que serão collocados em varios trechos do parque. [illegible]

NO PARQUE HANSEATICO

Quando chegamos ao Parque Hanseatico, fomos recebidos pelo sr. Fausto Gomes Pimentel, o querido Cascatinha, que dirige o mesmo e que, em companhia do sr. Sylvestre Nunes, nos dispensaram gratas gentilezas. O movimento de romeiros era extraordinario e as barracas dos Alliados, Zazá, Cascatinha, Giló de Cabecinha, Primavera e outras, que estão armadas no Parque Hanseatico, estavam repletas de freguezes. Ao centro do parque, em um palanque, tocava uma banda de musica e nos arredores do mesmo vimos os sambistas Cunninha, Pedro Machado, Pixinguinha, Cicero de Almeida, Bahiano, Carmona, Chico da Bahiana e outros que faziam reclames de suas musicas. Na barraca dos Alliados, esteve o Grupo dos Independentes do Club dos Democraticos, que fez successo com o seu pessoal, cantando e dansando alegremente.

Percorremos ainda outros pontos da antiga chacara do Capitão, onde vimos, as barracas da Polonia, Brahma e Antarctica e outras que estavam repletas de festeiros da Penha. Regressamos á casa dos romeiros, onde reinava a mesma alegria entre as familias que estacionavam no pateo.

Na casa dos milagres, os devotos depositavam as suas promessas e adquiriam medalhas e registros de Nossa Senhora da Penha, como recordação da festa.

MISSA VOTIVA

A's 10,30, foi celebrada, no altar da Santissima Virgem da Penha, uma missa votiva, mandada rezar particularmente pelo sr. Hercilio Motta e familia, com a assistencia de crescido numero de devotos da milagrosa Santa.

COM A INSPECTORIA DE VEHICULOS

Das 9 ás 11 horas, o serviço de vehiculos esteve pessimo, chegando mesmo a interromper o transito durante uma hora. Na rua S. Luiz Gonzaga, esquina da rua Alegria, o serviço de fiscalização impediu o transito de tal modo, que os vehiculos trafegaram pelas calçadas e os bondes da Light, em numero elevado, ficaram parados em varios trechos.

Tambem no largo de Bemfica, entre as ruas S. Luiz Gonzaga e Avenida Suburbana, foi pessima a fiscalização e ninguem se entendia, todos davam ordens e contra-ordens e revistavam carteiras de chauffeurs de automoveis e auto-omnibus, etc., e os passageiros impacientes reclamavam contra a demora. Os bondes, faziam o percurso de São Francisco a Penha em 3 horas, mais ou menos. Tudo poderia ser evitado, se os vehiculos de descida da Penha para a cidade entrassem pela rua Viuva Claudio e, dahi, pela de Dr. Garnier e Jockey-Club até o Campo de São Christovão, descongestionando o trafego sem o menor prejuizo... Infelizmente, ninguem se entendia entre os inspectores de vehiculos.

OUTRAS NOTAS

A Veneravel Irmandade de Nossa Senhora da Penha, attendendo a diversos pedidos de viuvas, concedeu por acto de hontem varias pensões de 20$, 30$ e 50$, e, bem assim, a dois irmãos invalidos e pobres.

— A professora Maria Adelaide Coelho de Miranda, que servia como adjunta effectiva dos collegios mantidos pela Irmandade, tendo sido nomeada para professora municipal, pediu demissão do cargo que exercia, no qual prestou relevantes serviços á Irmandade de Nossa Senhora da Penha.

— O sr. Francisco Guimarães e dona Isabel Guimarães, proprietarios do Café São Jorge, que funcciona no arraial da Penha, com a venda ainda de sandwiches, doces, etc., distribuiram durante a festa um reclame do Café São Jorge e a Banda de Musica 4 de Novembro, que está fazendo successo com o samba "Vem commigo".

— Tambem esteve no arraial o pessoal do Bloco Auto-Lotação Favella e Zonas, que brincou a valer, dansando e cantando.

— A Leopoldina fez circular entre Barão de Mauá e Penha, além dos trens de horarios, varios especiaes para a conducção de romeiros. A estação de Barão de Mauá, vendeu 71.517 passagens, no valor de 38:838$600.

— A's 9,30 foi annexado um carro-buffet ao trem especial, que conduziu os jornalistas que foram ao serviço da reportagem dos festejos da Penha, que regressaram ás 6 horas da tarde.

O serviço da Leopoldina foi feito com muita ordem, sem haver a menor reclamação. [illegible]

— Da Avenida Rio Branco e tambem da praça da Bandeira circularam até ás 6 horas da tarde, autos-omnibus, conduzindo romeiros.

— Os bondes da Light, que se destinavam a Penha, partiam do largo de São Francisco de Paula, de 15 em 15 minutos. [illegible]

— No domingo pela manhã, a Irmandade da Penha realizou a tradicional procissão e o "Te-Deum", além de outros festejos, em louvor á Virgem Santissima da Penha.

— O serviço da Policia Militar esteve a cargo do capitão Manoel Augusto de Lima, com 40 praças de infantaria e 20 de cavallaria, commandadas pelos tenentes Alves da Cunha e Jorge Askton. O serviço foi optimo, visto que na Penha nunca se verificou extraordinaria concorrencia de romeiros como a de ante-hontem, que se elevou a mais de cento e vinte mil pessoas.

PRISÕES

Durante os festejos da Penha foram presas as seguintes pessoas: Vicente Diogenes, residente á Estrada Intendente Magalhães n. 60, armado de faca; Lincoln Pires, morador á rua Andrade Pertence n. 47, armado de navalha; Raul dos Santos, armado de navalha; Oscar José Saldanha, armado de revolver; Antonio José Ferreira, armado de revolver e desordem.

ASSISTENCIA

Procuraram o Posto de Assistencia installado no arraial da Penha as seguintes pessoas: Yeodino Cantalice, residente á rua Glaziou; Fernandes Alves de Oliveira, morador á travessa de São Diogo n. 14; José Marssoute, domiciliado á rua Nicaragua n. 13; Waldemar Marques, residente á rua Firmino Leite n. 53; Arthur Andrade, morador á rua dos Toneleros n. 12; Isaura Cardoso, residente á rua Matto Grosso n. 25; Alcides Monteiro, morador á rua 24 de Maio n. 39; Chrispim Salvador Tavares, residente á rua Eça de Queiroz n. 22; Salvador Castilho, morador á rua do Açude; Gloria da Rocha, residente á rua General Severiano n. 84.

O julgamento de hoje, no Tribunal de Jury

Vão ser julgados hoje pelo Tribunal do Jury, os réos, José Bispo dos Santos e Juventino Pereira, ambos accusados de tentativa de homicidio. A sessão será presidida pelo juiz de direito da 6ª vara criminal, funccionando o promotor Francisco Belisario Velloso Rebello.

Não obteve a promoção por já estar preenchida a vaga

Tendo em vista o processo relativo ao requerimento em que Eduardo Jayme da Cunha, segundo escripturario da Alfandega de Florianopolis, pediu a sua promoção a primeiro escripturario da mesma repartição, o ministro da Fazenda declarou nada haver que deferir visto a vaga a que se refere o requerente, já ter sido preenchida.

Não vae haver concurso para agentes fiscaes no Piauhy

O director geral do Thesouro declarou ao delegado fiscal no Piauhy, que não é opportuna a abertura do concurso naquelle Estado, para provimento dos logares de agente fiscal do imposto de consumo, visto como ainda ha mais de 20 % dos candidatos classificados no concurso realizado em 1922 e que não está prescripta de accordo com a decisão ministerial, de dezembro de 1926.

CONCURSOS DE MATERNIDADE DA PREFEITURA

Tendo o prefeito adiado para quarta-feira, 24 do corrente, a distribuição dos premios destes concursos, são convidadas as senhoras abaixo mencionadas, a virem receber os seus diplomas e certificados naquelle dia, ás 3 horas da tarde, no salão de honra da Prefeitura.

Concurso de amamentação materna

1º premio — Iracema Costa mãe de Yvonne, moradora á rua São Frederico n. 12.

2º premio — Alzira Pereira Alves, mãe de Deolinda, rua das Laranjeiras n. 107 e Licinia Cesar Roberto, mãe de Ione, rua Visconde de Itauna n. 84.

A primeira alcançou o primeiro premio, e as duas outras têm direito, cada uma, á metade do segundo premio, por terem tido suas filhas egualdade de classificação em 2º logar.

Concurso de fecundidade

1º premio — Alzira Trota, casada com Guglielmo de Candia, rua Quatro de Setembro n. 60.

2º premio — Laurentina dos Santos, casada com Antonio Medeiros, rua D. Francisca Andrade n. 12.

Concurso de hygiene do lar

1º premio — Durvalina Almeida de Souza, casada com Luiz dos Santos, rua Dr. Padilha numero 64-A.

2º premio — Rosa Cerqueira, casada com Durval Longuinho de Souza, rua Dr. Carmo Netto n. 268.

Além dos premios acima, que são os da Prefeitura, a directoria dos concursos obteve gentilmente, da sra. Antonio Prado Junior, que do resultado da collecta realizada no dia 10 do corrente, sob sua direcção, fosse destinada uma parte para ser distribuida, a titulo de premios de consolação, aos candidatos immediatos em classificação, e que preencheram as condições do concurso. Estes candidatos são os seguintes:

Concurso de amamentação materna

Laurentina Medeiros, mãe de Ruben, rua D. Francisca de Andrade n. 12; Isolina Camillo de Carvalho, mãe de Neyda, praia do Flamengo n. 224; Maria do Céo de Carvalho, mãe de Salvador rua dos Arcos n. 33; Cecilia de Jesus Cardoso, mãe de Gabriel, rua São Clemente n. 193; Maria da Gloria A. da Silva Lima, mãe de Lybia, rua Argentina n. 44; Jocelyna de Carvalho, mãe de João, praia de Botafogo n. 96; Petronilha de Oliveira, mãe de Arlindo, rua Ceará n. 57; Alice Castello Branco, mãe de Yara, rua Jorge Rudge n. 90; Mercedes Baldin, mãe de Waldemar, rua Visconde de Itauna; Nazareth de Oliveira, mãe de Natalia, rua Cunha Barbosa n. 13; Hercilia Cardoso Vianna, mãe de Walter, rua Junqueira Freire n. 14; Adelia Gomes Pereira, mãe de Dulce, rua Riachuelo 111; Euzina Kraus, mãe de Norma, rua Jockey-Club n. 59; Alzira Santos Nogueira, mãe de Ney Paulo, rua Torres Homem numero 126; Lucinda Moutinho, mãe de Manoel, rua da Alfandega n. 179; Carminda Vieira Sampaio, mãe de Washington, rua Manoel Victorino n. 180; Stephana Vassili, mãe de Ulhalvo, rua da Lapa n. 57; Antonietta Ferreira Mallet, mãe de Sebastião, rua Constancia Barbosa numero 32; Annita Schosmer, mãe de Elberto, rua Itapirú n. 206; Maria Julia Ribeiro, mãe de Lygia, rua Medina n. 28 e Maria Margarida da Silva, mãe de Americo, rua Pinto Telles n. 187.

Concurso de fecundidade

Carminda Vieira Sampaio, casada com Sebastião José Magalhães Sampaio Junior, rua Manoel Victorino n. 180.

Concurso de hygiene do lar

Laurentina dos Santos, casada com Antonio Medeiros, rua Dona Francisca de Andrade n. 12.

Sem nenhum motivo, matou quem não lhe dava attenção, por sabel-o já assassino

S. Paulo, 21 (A. A.) — Vicente Constantino, individuo de máos precedentes e que ha tempos, na avenida Rangel Pestana, assassinou o soldado da Força Publica Baptista Jesus Pinto, quando era preso por este, foi posto em liberdade após seu julgamento.

Hoje á noite, esse individuo, pretendendo entrar na conversa de Paschoal Carretano, residente á rua Haddock Lobo, e Alfredo de tal, e não lhe sendo por esses dada attenção, procurou aggredir Carretano, empunhando uma faca. Este conseguiu fugir, tendo ficado Alfredo, que foi alvejado pelo desordeiro com um tiro de revólver.

Alfredo, ferido no ventre, foi soccorrido pela Assistencia e transportado para a Santa Casa, onde falleceu momentos depois.

A policia tomou conhecimento do facto, tendo o criminoso fugido.

O caso das notas e sellos falsos na Delegacia Fiscal — de Belém —

Belém, 22 (A. B.) — Com o julgamento de Francisco Rocha, ex-fiel pagador da Delegacia Fiscal, implicado na passagem de notas falsas de 500$000, volta á baila a questão dessas notas. Realizou-se na Delegacia o exame dos sellos falsos que suppunham provenientes do Posto 2. A commissão, que examinou os sellos ali depositados e em diversos bancos, encontrou muitos delles falsos de 50 e 20$000.

As providencias tomadas pelo Juizo Federal não produziram o effeito esperado. Sellos e notas serão enviados de novo á Caixa de Conversão, afim de soffrerem mais um exame, que possa esclarecer de modo definitivo sobre a sua origem.

Aberta ao trafego publico a rodovia Flexeiras a Curralinho, em Alagoas

Maceió, 22 (A. B.) — Foi entregue ao trafego publico a rodovia que liga Flexeiras a Curralinho, no municipio de São Luiz do Quitundes.

A nova estrada de rodagem, na construcção da qual foram empregados os methodos modernos mais aperfeiçoados, vae servir a uma região, cujo desenvolvimento vinha desde muito exigindo esse melhoramento.

A suppressão do vice-consulado portuguez em Parnahyba

Therezina, 22 (A. B.) — Continúa insoluvel a questão levantada com a suppressão do vice-consulado portuguez em Parnahyba. Solicitada a intervenção do embaixador Duarte Leite, este declarou não conhecer os motivos de patrocinar o restabelecimento do Consulado, pois que concordára com a suppressão do mesmo.

O commercio de Parnahyba vae recorrer ao Ministerio do Exterior.

APUNHALADO NAS COSTAS

O vigia Abelardo José, na avenida do Mangue, foi aggredido a punhal, soffrendo um ferimento nas costas.

Deu-se o facto pela madrugada, não sabendo a victima quem a apunhalou. Medicou-a a Assistencia Municipal.

Queria morrer e ateou fogo — ás vestes —

Conforme noticiámos, Maria Julia da Silva, com 23 annos de edade, solteira, residente á rua Carmo Netto n. 136, ateou fogo ás vestes.

Não podendo resistir ás queimaduras que havia recebido, a infeliz falleceu no Prompto Soccorro, de onde foi o cadaver removido para o necroterio do Instituto Medico Legal.

CINE FLUMINENSE
Campo de S. Christovão, n. 69 — Phone V. 1404
HOJE
APUROS DE NOBREZA
com COLLEEN MOORE
Algemas de Brilhantes
com Eleonor Boardman
Amanhã, quinta e sexta-feira: "TEMPESTADE"
com JOHN BARRYMORE (D 27148)

CINEMA NACIONAL
RUA VOLUNTARIOS DA PATRIA 335 — TELEPHONE SUL 0072
HOJE — O GRANDE SUCCESSO DO DIA
DOLORES DEL RIO na super-producção da FOX-FILM: SANGUE POR GLORIA — 12 actos emocionantes e appa-ratosos
Completa o espectaculo REI DO COSINHEIROS — 2 actos Fox-Comedy
CORDEIRINHOS DA AMERICA — Film educativo e interessante
Quinta-feira o super-programma Serrador
PRETO QUE TINHA ALMA BRANCA — 10 actos (D 27197)

ELECTRO-BALL
Rua V. do Rio Branco, 51
HOJE — ESPLENDIDOS TORNEIOS ESPORTIVOS — HOJE
No cinema: S. EX. A GOVERNADORA
Seis interessantes actos interpretados por PAULINE FREDERICK.
TODOS AO ELECTRO-BALL TODOS
Rua Visconde do Rio Branco, 51 (D 27156)

Cinema LAPA
Av. MEM DE SA', 24 C. 2543
Diga que sim, sim?
com BEBE DANIELS
Lyrio de Granada
com LILY DAMITA

Cine Rio-Branco
EX-UNIVERSAL
R. Senador Euzebio 132 — N. 1639
Rosa da Meia Noite
com LYA DE PUTTI
A TURBA (17252)

CIRCO OLIMECHA
RUA SÃO LUIZ GONZAGA N. 33 — (CANCELLA)
Empreza Antonio Ferraz
POR POUCOS DIAS
HOJE — A's 8 3|4 — HOJE
Espectaculo com programma completamente novo
ESTRÉA DE NOVOS ARTISTAS
A Mão Negra — A Mão Negra
Successo dos melhores saltadores do mundo e os mais COMICOS de todos os comicos.
BREVEMENTE estréa em Petropolis. Este circo não faz distribuição de programmas.
ULTIMA SEMANA — 3ª FEIRA — NOVA FUNCÇÃO

Theatro Municipal
Amanhã — Amanhã
QUARTA-FEIRA, 24 — A'S 21 HORAS
2º e ultimo recital da notavel pianista brasileira
JUDITH SALEMI
BEETHOVEN — CHOPIN — J. SALEMI — RACHMANINOFF — BRAHMS.
BILHETES A' VENDA NA BILHETERIA DO THEATRO. (D 25918)

CINE-PARQUE BRASIL
R. D. Anna Nery 258 — V. 3289
AURORA, com George O' Brien e AMISADE SUBLIME, com Buck Jones. Amanhã: LEGIÃO DOS CONDEMNADOS, com Gary Cooper e O CAVALLO FRANTASMA, 8º episodios. (17253)

Cine Grajahu'
R. Barão de Mesquita, 972. V. 5255
A NETA DO SHEIK com BEBE DANIELS
CILADAS DO IMPREVISTO com ESTHER RALSTON

Cine Helios
R. Barão de Mesquita, 640. V. 767
HAROLDO VELOZ com HAROLD LLOYD
O PASSARO NEGRO com NOALS BEERY

Cinema Apollo
L. do Rio Comprido 32 — V. 5619
Napoleão
com ALBERT DIEUDONNE' (17255)

EMPREZA PASCHOAL SEGRETO

Theatro Carlos Gomes
COMPANHIA BRASILEIRA DE THEATRO COMICO
HOJE — HOJE
A's 7,30 (1ª sessão) — O victorioso sainete comico argentino adaptado por CELESTINO SILVA
A VERDADE AO MEIO-DIA
Exito de LIA BINATTI, MANOELINO TEIXEIRA e MANOEL DURAES.
A'S 9 HORAS (2ª Sessão) — Proseguimento do successo do hilariante sainete adaptado por LUIZ ROCHA.
O TIO BORGES
Espectaculo em homenagem
A CAPITAL
Machina de escrever e mesa da CASA EDISON
A'S 10,20 (3ª Sessão) — O estupendo sainete comico —
A VERDADE AO MEIO-DIA
Na proxima semana — O sainete comico adaptado por SIMÕES COELHO
MULHERES... QUEM AS ENTENDE?...

Theatro São José
Matinées diarias a partir de 2 horas
HOJE — HOJE
Em MATINÉE e SOIRÉE
A Mulher Cubiçada
A admiravel producção da United Artists, com NORMA TALMADGE
No mesmo programma:
Corações irlandezes
Encantador film, com MAY MAC AVOY
NO PALCO — Sessões de 4,20, e 8,20 — Proseguimento do successo de "revuette, comica e galante
Só na flauta...
QUINTA-FEIRA — Sessões de 4,20 e 8,20 — Em primeiras representações, a engraçadissima "revuette" de TITO LEVIANO —
Dentro da mala!
Exito comico de PINTO FILHO, J. MARTINS, PALMYRA SILVA e ARNALDO COUTINHO. Bailes encantadores por MARISKA e suas "girls". Encantadoras cortinas por EDITH FALCÃO e GUY MARTINELLI.

QUEBRADURA
AVENIDA GOMES FREIRE, 101 SOBRADO
RIO DE JANEIRO

O cinto Electro-Orthopedico do Prof. Lazzarini é um maravilhoso apparelho feito sob medida sem nenhuma mola de ferro, confeccionado com tecido de ELASTICO leve, invisivel e suave, permittindo aos enfermos montar a cavallo, andar de bicycleta, nadar e trabalhar, contendo a mais volumosa quebradura, com a qual fica fixada em pouco tempo.

O unico cinto de elastico que obteve Privilegio de invenção com patente n. 15199 e tambem o unico premiado com Medalha de Ouro e Diploma de Honra na Ultima Exposição do Centenario do Brasil.

Aberto das 10 da manhã ás 5 da tarde
Visitas gratis

PARA AS EXMAS. SENHORAS
Moça competente para experimentar qualquer cinto

Cintas Post-Operação de Laparotomia. Appendicite, cinta para Peitos cahidos, rins moveis, cinto umbelical, ventre-fino. Cintos electricos para doenças de fraquezas, anemia, debilidade nervosa e neurasthenia. (D 27151)

TRIANON
COMPANHIA PROCOPIO FERREIRA
Sessões, ás 8 e 10 horas
Ultima semana da engraçadissima comedia Peso Pesado
O GRANDE SUCCESSO DE PROCOPIO
2ª feira, 29 — FESTIVAL DE PROCOPIO com a peça O Senhor Brotonneau
obra prima de ROBERT DE FLERS e CAILLAVET
Repertorio do grande actor FELIX HUGUENET
3ª feira, 30 — Récita das actrizes ELZA GOMES e ALBERTINA PEREIRA em homenagem ao CLUB DOS BANDEIRANTES DO BRASIL
Unica representação da engraçadissima comedia A carta anonyma
QUARTA-FEIRA, 31: Despedida da Companhia com o beneficio de HORTENCIA SANTOS com a encantadora comedia NELLY ROSSIE
Em 3 de novembro — Estréa neste theatro da Companhia Brasileira do Sainete Abigail Maia-Raul Roulien — Direcção: Oduvaldo Vianna. (D 25932)

Paris
HOJE
UMA LUTA GLORIOSA. SILENCIO ETERNO. Charlie Chaplin, em — O VAO.
5ª-feira, 25 — ANJO DAS RUAS E CANTANDO AO AMOR.

Popular
HOJE
AMOR DE BOHEMIO. O HAREM DA MORTE. CANTANDO VEM, CANTANDO VÃO.
Amanhã — Meninas namoradeiras — Uma Tragedia no Polo Norte e Vivendo e aprendendo.

Mascotte
HOJE
O VENENO DO JAZZ. O GENERAL. TRISTE ALEGRIA.
Amanhã — O Fructo Prohibido — Recto como o Dever e A teia de aranha.

Primor
HOJE
LAGRIMAS DE HOMEM. FIDALGAS DA PLEBE. ESPERTEZA A GALOPE.
Amanhã — Casar!... nunca e Passaro Negro.

(Segunda-feira, 29) NO PATHE' PALACE (Segunda-feira, 29)
Quando um homem ama (MANON LESCAUT)
O maior film de JOHN BARRYMORE, o film em que esse grande artista se apresenta como VERDADEIRO AMANTE, ao lado da mimosa DOLORES COSTELLO
Progr. MATARAZZO — Progr. MATARAZZO

CORREIO SPORTIVO

Football - Turf - Athletismo - Remo - Water-polo - Tennis - Basketball - Box - Volleyball - Cyclismo e outros sports

Os ultimos jogos do campeonato e a brilhante victoria do America, campeão de 1928

As ultimas regatas da temporada decorreram brilhantissimas

O Bomsuccesso conquistou o direito de jogar uma eliminatoria com o Villa Isabel

Terminou a temporada de 1928, com a victoria prevista e esperada do America F. C.

Foi um campeonato brilhante para o grande club de Campos Salles, tanto mais quanto sempre se conservou na vanguarda dos concorrentes do primeiro ao ultimo jogo. Durante algum tempo, teve o Fluminense como companheiro de collocação, mas depois ganhou distancia, que nenhum outro club o alcançou. O campeonato de 1928 foi um merecido premio ao esforço e á tenacidade do caprichoso team vermelho e branco, cujo incontestavel valor sempre foi considerado pelos adversarios que tinham a mesma aspiração este anno. Uma defesa das mais firmes completando um ataque dos mais perigosos, nisso se constituiu o team do America F. C., campeão de 1928. Endereçamos desta columna ao veterano club as felicitações do "Correio da Manhã".

Não foi lá para que digamos muito tranquilla a ultima tarde da temporada de football. Houve muito bofetão no campo do Fluminense, cabeças quebradas, policia, corrida de cavallaria na pista de athletas, o diabo, emfim.

O campeonato terminou como foi iniciado e como transcorreu durante todo o anno, cheio de incidentes, briga entre jogadores, surra nos juizes e aggressões de toda ordem. Não valem mais nada os commentarios.

Registramos o triste episodio desejando que o anno de 1929 seja menos tempestuoso para o football carioca.

O Vasco começou o campeonato perdendo para um adversario alvi-negro — S. Christovão 2 x 1 — e acabou perdendo para outro adversario alvi-negro — Botafogo 3 x 1. Ese anno quebraram-se dois encantos do Vasco da Gama — America e Botafogo.

AMERICA 3
FUMINENSE 1

Ha situações que embora se afigurem de facil solução, deixam no intimo, uma indisfarçavel emoção que nem sempre se póde sopitar.

Foi o que se observou ante-hontem no campo do America onde este club ia porfiar na contenda com o Fluminense o triumpho que lhe garantiria o titulo, por todos ambicionado, de campeão da cidade.

A assistencia, na sua mór parte adepta do campeão do centenario, embora se mostrasse optimista apparentemente, não deixava de guardar as devidas reservas, quanto ao desfecho da partida que se ia ferir. E foi sob ambiente de angustiosa espectativa que se passaram os minutos que medeiam entre o final da partida secundaria e o inicio da principal.

Uma alegria forçada dominava todos quantos se interessavam pela esquadra rubra. Ao entrarem em campo, os jogadores receberam as saudações da praxe, mas não com a expansão peculiar a quem se possue convicto do triumpho. Havia, é indubitavel, o receio de que o Fluminense, não obstante sua completa desorganização, oppuzesse uma seria resistencia e creasse obstaculo intransponivel á ultima etapa a vencer.

Certo é que bem fundadas razões tinham os que assim discerniam, porque o tricolor apresentou um conjunto disposto e com muita vontade de vencer.

A contagem final não diz, absolutamente, o que foi o jogo. Póde-se mesmo dizer que, relativamente, o Fluminense jogou melhor, pois possuindo um quadro visivelmente mais fraco resistiu com energia aos embates do America sem mostra de fraqueza.

A partida em si, technicamente, não teve valor apreciavel, porque as jogadas eram feitas sem o necessario contrôle e as defesas com facilidade inutilizavam-nas.

O America, ou melhor o team do America não entrou em campo com a imprescindivel dose de calma que se requer num momento tão especial. Os seus primeiros shoots foram dados sob grande excitação sem energia, sem segurança, resultando dessa emoção conceder opportunidade ao Fluminense para a segundos de jogo iniciar a contagem. Melhor fosse o onze tricolor e teria aproveitado a tensão nervosa do adversario para augmentar a contagem.

Defesa excellente, porém, refez-se e os cinco homens que a compõem passaram a exercer uma marcação severa, sobresaindo-se Floriano que só faltou fazer goal, pois trazia a bola e a entregava aos seus deanteiros que a punham fóra. Joel nada fez, os companheiros aparavam tudo, mesmo assim defendeu um formidavel tiro de Py no canto e duas bolas de Prego isto no fim da peleja quando a victoria já estava garantida.

Na linha, quer os que entraram no inicio, quer os que os substituiram depois, ninguem produziu jogo que possa ser levado na devida consideração.

O Fluminense — coitado — depois do desmoronamento do seu team, apresentou-se desmantelado, mas com vontade de vencer. Spinola jogou admiravelmente fazendo boas defesas, só uma das tres bolas que deixou entrar é que lhe conseguiu burlar a actividade que vinha demonstrando. Py actuou com muita precipitação tocando a bola varias vezes.

Delson, que desenvolveu um jogo relevante — decididamente alguma força occulta persegue o tricolor — para que sua acção não ficasse evidenciada pela firmeza com que vinha se conduzindo fez em bello estylo o terceiro goal do America.

Pedro e Ivan empregaram-se com denodo e segurança notadamente o primeiro que esteve inexcedivel.

Fernando foi incontestavelmente o esteio da defesa, agil, intelligente, prompto nas rebatidas e de uma precisão unica nos passes competiu em jogo com Floriano.

Ripper, que tem o habito de mandar em goal, hontem não o fez, mas centrou muito bem.

Zézé — o velho ponteiro fluminense que foi retirado do archivo — não teve actuação efficiente pouco produzindo e além do mais nos vinte minutos dava mostra evidente de cansaço.

Nascimento, no centro limitou-se a marcar Floriano. Milton jogou regularmente.

Bouças, extrema esquerda, foi o melhor elemento da linha. Veloz, possuindo um jogo intelligente deu bons centros e mandou boas bolas em goal.

Prego, que entrou precisamente quando o America obtinha o terceiro goal adquirido por Delson, fez o que lhe era permittido fazer, mandou dois tiros em goal.

O JOGO

O Fluminense, collocado do lado da sombra e contra o vento, deu a saida e investiu celere ao posto de Joel, Hildegardo tentando inutilizar o ataque atira a bola a corner. Bate-o Bouças com perfeição, originando-se um bolo na porta do goal do que se aproveita Milton para abrir o score. Esse feito foi espectacular, ninguem concebia que o Fluminense fosse capaz de tal façanha e dahi por deante começou a fazer serias investidas, mas sem orientação.

O America, já sob visivel tensão nervosa, já antevendo a hypothese de um insuccesso, esboçou um inicio de reacção, mas isso era feito com alguma afobação e quando chegava á area adversaria fazia com impericia os arremates. O vento ajudava-os grandemente, mas nem assim os alvi-rubros conseguiam vencer a resistencia da defesa tricolor. Numa dessas investidas Py, que vinha commettendo varios hands, toca a bola involuntariamente, bem em cida da linha e o arbitro pune a falta com a penalidade maxima.

Abrimos aqui um parenthesis para uma apreciação. Py de facto commetteu o hands, mas fel-o sem intenção, casualmente, pois a bola bateu-lhe na mão. Foi excesso de rectidão do juiz.

Escolhido Hildegardo para batel-o foi conquistado o goal, ficando empatada a partida. Após a obtenção desse ponto os alvi-

Joel num salto prodigioso, avançou sobre a bola, no momento em que a linha do Fluminense entrava resoluta

rubros, animados, desenvolveram forte pressão obrigando os tricolores a concederem corners seguidos todos elles sem resultado, até que termina o tempo regulamentar sem vantagem para os contendores.

Voltando ao gramado, nota-se que o America quer desfazer o empate e para isso investe consecutivamente, mas não vê surtir effeito o seu intento. O jogo está em meio, isto é, ha vinte minutos que se disputa e a contagem permanece a mesma. Gilberto de posse da bola centra, Miro corta o centro e emenda rapido aninhando a bola na rêde. Estava desempatada a partida a favor do America e o titulo já quasi nas mãos. A assistencia vibra mas não delira. O Fluminense não se sente esmorecido e incursiona como que a querer desfazer a differença, sem obter nenhuma vantagem devido a bellissima actuação da defesa rubra. Como ha probabilidade de pelo menos empatar Preguinho entra no logar de Lóló — Parece até coisa feita — Gilberto pega a bola e centra enviezado, Spinola corre para o canto opposto afim de collocar-se. Delson, que se acha fóra da area, corta o centro e manda a bola para dentro de seu proprio goal sem que Spinola pudesse, sequer, se mexer. Dahi por deante um e outro dos disputantes nada mais fizeram, pois, ahi sim, a assistencia delirava, o enthusiasmo chegou ao maximo, as bombas estouravam ensurdecedoramente e ninguem mais ouvia nem via coisa alguma, terminando assim a pugna a favor do America por 3 a 1.

CAMPEÕES !

Quando do terceiro goal do America, parecia que aquelle local se tinha transformado como

Os campeões cariocas de 1928 integrando o team do America F. C. a saber: Joel — Pennaforte e Hildegardo — Hermogenes, Floriano e Walter — Gilberto, Miro, Sobral, Mineiro e Celso

por encanto. Emquanto que os foguetes e as bombas papôcavam no ar e o povo dava expansão ao seu contentamento pela conquista do campeonato, uma grande passeata percorria o campo, acompanhada de uma banda de musica, trazendo flammulas e varios dizeres allusivos ao que se acabava de realizar.

Das archibancadas, destinadas aos socios em toda a sua extensão eram atiradas serpentinas para o campo o que dava áquillo tudo a feição de uma verdadeira consagração, de uma grandiosa apotheose.

Com esta é a quarta vez que o America levanta o campeonato da cidade, sendo que os primeiros em 1913 e 1916. Depois obteve, seis annos depois, em 1922 quando commemoravamos o centenario de nossa independencia e agora depois de outros seis annos conquistou novamente o campeonato instituido pela Associação Metropolitana de Esportes Athleticos.

O sr. Octavio de Almeida que arbitrou a partida marcou sem parcialidade. S. s. foi excessivo na marcação do penalty.

Os teams — America:

Joel e Hildegardo — Hermogenes, Floriano e Walter — Gilberto, Miro, Sobral (depois Mario Pinto), Mineiro (depois Alvinho) e Celso.

Fluminense:

Spinola — Delson e Py — Pedro, Fernando e Ivan — Ripper, Zézé (depois Caruso), Nascimento, Milton (depois Preguinho) e Bouças.

Nos seundos quadros venceu ainda o America por 4 a 1.

BOTAFOGO — 3
VASCO — 1

Contrariamente ao que era esperado, o Botafogo venceu o Vasco no ultimo jogo do campeonato.

A victoria do Botafogo foi nitida e conquistada com relativa facilidade, isto porque, o team da cruz de Malta, que teve uma actuação brilhante nos jogos anteriores, fracassou completamente ante-hontem.

A desarticulação do quadro vascaino e a vontade de que estava possuido o Botafogo de infligir-lhe o primeiro revés, redundaram um jogo em que o esforço pessoal dos jogadores prejudicou enormemente a technica.

Assim, não foi difficil que na partida Botafogo x Vasco, imperasse um jogo um tanto violento, seguido de choques entre jogadores, que ás vezes não tinham outras consequencias, mas serviam para ir preparando o ambiente para a scena principal do jogo, que foi o conflicto verificado quasi ao terminar a partida.

A violencia com que actuaram quasi todos os jogadores foi um reflexo do que aconteceu pela manhã, no campo do S. Christovão, onde houve um conflicto em ponto grande, quando o Vasco e o Botafogo disputavam uma das partidas decisivas do torneio de terceiros quadros.

Naturalmente os animos ficaram exaltados e dahi o jogo pesado posto em pratica por ambos os teams no jogo de campeonato.

Nesse capitulo, é de justiça salientar que o Vasco foi o iniciador, por intermedio de Pepico e Hespanhol, do jogo violento que serviu, principalmente, para empanar um jogo que podia ser brilhante.

O jogador Pepico, para quem não nos cansamos de chamar a attenção dos dirigentes do Vasco, foi uma figura de innegavel relevo no jogo condemnavel de rasteiras, ponta-pés e entradas de touro bravio. Felizmente ante-hontem elle encontrou quem reagisse e lhe désse o troco merecido.

Não defendemos o Botafogo nesse ponto, mas somos forçados a convir que o seu passado em campo, e actuação de qualquer de seus jogadores, mesmo os mais violentos, estão muito aquem do que é commumente praticado pelo jogador Pepico.

Um outro elemento que deve ser realçado, é o arbitro, sr. Moraes e Castro, do Fluminense, que, mesmo dando como valido o goal do Vasco, consignado em condições duvidosas, visto a bola não haver transposto a linha de goal. Afóra este senão, o arbitro foi bom e fez o possivel para reprimir o jogo violento. Marcou um penalty contra o Vasco, apezar dos protestos dos jogadores vascainos, penalidade essa que só foi effectivada porque houve o *corpo de delicto*, que no caso foi o calção rasgado de Rogerio.

A's 3,20 começou o jogo com a indecisão costumeira dos inicios de partidas, sendo que a indecisão deste jogo predominou durante toda a partida.

Já haviam decorrido 16 minutos de jogo mais ou menos equilibrado, quando o Botafogo organiza uma investida ao posto de Jaguaré, tendo esse keeper, em recurso de defesa, mandado a bola a corner. Batido este, Rogerio apossa-se da bola e quando ia shootar foi agarrado por Hespanhol, a ponto de rasgar-se o calção do center botafoguense, pelo que foi justamente marcado um penalty que batido por Benedicto redundou no 1º goal do Botafogo.

Mesmo depois desse goal o jogo não apresenta melhoras — prosegue pessoal e de poucos e pessimos passes em ambos os teams. Apezar disso, a linha do Botafogo tem alguns momentos de cohesão, o que contribue para um leve dominio do *glorioso*.

Nessa phase, a desarticulação do team da cruz de Malta é absoluta; mesmo na defesa vascaina, onde reside a pujança do team, não ha nomes a destacar visto cada um jogar com uma injustificada soffreguidão que prejuizos trazia ao conjunto.

Por isso, não foi difficil ao Botafogo obter o seu segundo goal, após 17 minutos do primeiro, feito por Benedicto com um violento shoot que Jaguaré não póde deter.

Logo a seguir o Vasco consegue o seu ponto, por intermedio de Moacyr, shootando na trave.

Esse ponto, a rigor, não devia ser marcado, pois não ha quem garanta que a bola *transpuzesse completamente* a linha, conforme determina a regra.

Após esse goal, termina o primeiro half-time, o qual transcorreu falho de bom jogo e cheio de fouls e partidos applicados por jogadores de ambos os teams.

O 2º meio tempo foi iniciado ás 4,12, proseguindo o jogo sem modificações — nenhuma combinação e Pepico *pepicando* os que delle se approximavam.

Decorridos cinco minutos de jogo o Botafogo augmenta o score para 3, com a conquista de um ponto pelo center Rogerio, que soube aproveitar-se de um furo de Hespanhol. Dahi em deante o jogo descamba para a tourada.

Cada investida de qualquer dos dois ataques era motivo para um attricto, ameaças, entradas violentas e a assistencia vaiando ensurdecedoramente ao team do Vasco. Não é facil descrever-se o que houve de anti-sportivo nessa phase do jogo: aquillo era tudo menos football, e era impossivel que tal estado de coisas não terminasse com o espectaculo degradante que foi proporcionado a quem se abalou de casa para assistir a uma partida de football.

Faltavam dez minutos para terminar o jogo quando ha um corner contra o Botafogo. Batido este, Pessoa defende um shoot de Americo e quando tenta desvencilhar-se da bola recebe uma entrada de Nesi. Esse player vascaino não fez nada de mais: entrou em um keeper que estava com a bola, mas, os animos estavam exaltados, sim, e dahi a luta entre os dois jogadores e a invasão, acompanhada de cascudos, bengaladas, etc. Ainda nesse match o Vasco saiu perdendo.

Após cerca de 11 minutos de *descanso* proseguiu o jogo, com a substituição dos jogadores Nesi e Pessoa por Bolão e Neiva.

Ahi já tinha havido o desabafo e o jogo proseguiu sem alterações até o final.

Teams:

Botafogo — Pessoa — Orlando e Octacilio — Cotia, Aguiar e Pamplona — Ariza, Nilo, Rogerio, Juca e Benedicto.

Vasco — Jaguaré — Hespanhol e Italia — Brilhante, Nesi e Mola — Paschoal, Pepico, Moacyr, Americo e Sant'Anna.

Na partida de segundos quadros o Vasco saiu vencedor por 3 x 0.

S. CHRISTOVÃO — 5
BRASIL — 0

Foi uma partida desinteressante não só por não influir na collocação dos concorrentes ao titulo de campeão da cidade, como pela prevista superioridade do team alvi-negro.

A não ser a camaradagem reinante durante o desenrolar da partida e a referencia da marcação dos goals pouco temos que dizer desse jogo, disputado na "chacrinha" por gentileza do São Christovão que não quiz se utilizar da "lei de observação"...

O team vencedor não teve o auxilio de Balthazar e Tinduca que foram substituidos por Paulino e Jayme, aliás optimos elementos.

goals para o seu quadro e Bahianinho um, ficando assim aquelle "leader" na marcação de goals do corrente anno, num total de 21 contra 20 de Telê que ha muito estava em primeiro logar.

A actuação do quadro vencedor não poude ser boa, isto porque o seu adversario esteve completamente falho.

O quadro vencido apresentou Acrisio, um novo elemento, em substituição a Waldemar que está impossibilitado de jogar. Este elemento foi substituido no segundo tempo por estar cansado; é um jogador de futuro, os demais estiveram esforçados, salientando-se sómente uns quatro elementos e os outros nada produziram por não poderem figurar em primeiro quadro.

O jogo dos segundos quadros terminou com um empate de dois goals, sendo os goals do Brasil marcados por Neves e os do São Christovão, por Capanema e Renato.

O juiz foi o sr. Victor François, do America F. C. e os teams, foram estes:

Brasil — Antoninho; Arthur e Fontoura; Russo, João e Yara; René, Bahiano, Frões, Neves e Nônô.

S. Christovão — Thomaz; Norival e Olavo; Murillo, Lauro e Sampaio; Henrique, Capanema, Rebaço, Renato e Evandro.

Actuou a partida dos primeiros quadros, o sr. Alberto Martins, do America F. C. e os teams foram estes:

Brasil — Joãosinho, Raymundo e Bianco; Zezé, Arthur e Nilo; Nelson, Acrisio, Coelho, Octavio e Byra.

S. Christovão — Paulino, Jaburu' e Ze Luiz; Ernesto, Henrique e Julio; Jayme, Dóca, Vicente, Bahianinho e Theophilo.

No team do Brasil — Amadeu entrou para o logar de Byra passando este para o de Zezé e Milonguita substituiu Acrisio.

FLAMENGO — 6
VILLA ISABEL — 2

Foi uma das mais fracas partidas de ante-hontem, a que foi disputada pelo Flamengo e pelo Villa Isabel.

O jogo caracterizou-se pela superioridade do rubro-negro, que não teve grande trabalho para vencer o seu adversario pelo elevado score de 6 goals a 2.

Technicamente a partida foi fraca, pobre em boas jogadas e não primou pelo ardor. Mesmo o Villa, que fazia questão capital da victoria, não jogou com a energia desejada.

Como disciplina tambem o jogo deixou a desejar, tendo havido alguns sopapos entre jogadores.

Depois de terminado o jogo, um director do Villa Isabel fez questão de escrover na summula, um protesto porque o Flamengo incluiu no seu quadro o pleyer Segreto, quando faltavam 10 minutos para terminar o jogo, estando Helcio contundido.

O primeiro meio tempo terminou com o score 3 x 1, favoravel ao Flamengo. Na phase final o Flamengo firmou-se e fez tres goals emquanto o Villa só fez um.

Os goals foram feitos por Angenor 3, Edson 1, Vadinho 1 e Benvenuto 1, os do Flamengo; e Fernandes e Octaviano, 1 cada, os do Villa.

Teams:

Flamengo — Pinheiro — Couto e Helcio — Benvenuto, Flavio e Penha — Newton, Chagas, Vadinho, Angenor e Moderato.

Villa Isabel — Briani — Só Pinto e Heitor — Orlando, Marcello e Rubens — Oswaldo, M. Pinho, Fernandes, Dutra e Octaviano.

O juiz foi o sr. Manoel Silva, do Botafogo.

Na partida de segundos quadros, venceu o Flamengo por — 5 x 2.

SYRIO — 3

BANGU' — 2

O Syrio encerrou a sua actuação de "appendicite" da 1ª divisão, cenvendo o Bangu' em seu proprio campo.

O jogo transcorreu regularmente e terminou com o score de 3 x 2 favoravel ao Syrio Libanez.

Team:

Bangu' — Floriano — Conceição e Eduardo — Zé Maria, Fausto e Cesar — Plinio, Lalislau, Ennes, Médio e Nicanor.

Syrio — Cotta — Gigante e Rodrigues — Espiridião, Loló e Arthur — Jayme, Alô, Aprigio, Bahiano e Miro.

Os goals foram feitos por Ladislão 2, os do Bangu' e Esperidião 2 e Aprigio 1, os do Syrio.

Na partida de 2ºs teams verificou-se um empate de 4 x 4.

TERCEIROS TEAMS

Não terminou o match Botafogo x Vasco, segundo da melhor de tres, iniciado ante-hontem, no campo do S. Christovão. Não consignando um penalty contra o Botafogo, como queriam os torcedores do Vasco, o juiz, sr. Bolivar de Castro, provocou um conflicto de vastas proporções e no qual saiu muita gente contundida. O score era de 0 x 0 quando o jogo foi suspenso faltando 18 minutos para terminar.

SEGUNDA DIVISÃO

O Bomsuccesso venceu esse torneio

O Bomsuccesso jogou ante-hontem contra o Confiança, o ultimo jogo da tabella da segunda divisão. Venceu-o aliás, facilmente, por 6 x 0., tornando-se o campeão de sua categoria e conquistando o direito de disputar uma prova eliminatoria com o Villa Isabel, ultimo collocado na primeira divisão.

O team vencedor:

Ary, Alvarenga e Heitor; Nico, Eurico e Aniceto; China, Rapadura, Gradin, Bida e Lucio.

O Mackenzie empatou com o Engenho de Dentro por 4 x 4. O Everest venceu o River por 3 x 0 e o Carioca venceu o S. Paulo e Rio por 2 x 1.

LIGA METROPOLITANA

Resultado de ante-hontem:

S. C. America 7 — Magno 0.
Fidalgo 3 — Americano 3.
Central 3 — Curupaity 0.

Diversos outros jogos

S. Paulo, 22 (A. B.) — Os jogos do hontem correram bastante animados disputando-se varias partidas de football, cujos resultados damos a seguir:

Palmeiras x Independencia — Nos segundos quadros o Internacional bateu seu adversario por 8 x 0. Venceu ainda o mesmo club no embate dos primeiros teams por 2 x 1.

A. A. Estrella de Ouro x A. A. Scarpa — No jogo secundario venceu o Estrella por 1 x 0. Primeiros quadros: ainda o mesmo vencedor por 2 x 0.

Rima F. R. x Estrella da Saude F. C. — Nos segundos quadros venceu o Estrella pela contagem de 5 x 1. No jogo principal empataram os adversarios por 2 tentos.

Republica x Voluntarios da Patria. Nos segundos quadros o Republica obteve a victoria por 4 x 1. O Republica venceu no embate principal pela elevada contagem de 9 x 1.

Crespi x Barra Funda. Nos segundos quadros venceu o Crespi pela differença de 3 x 0. Ainda foi victorioso nos primeiros quadros por 1 x 0.

A. A. São Gerado versus Territorial Paulista. O S. Geraldo saiu victorioso do embate dos segundos quadros por 4 x 0. O *mesmo* club venceu nos primeiros por 2 x 1.

C. A. Brasil x Oriental F. C. Nos segundos quadros o Oriental venceu por 3 x 0. A victoria no jogo principal foi alcançada tambem pelo Oriental com 5 pontos contra 1 obtido pelo Brasil.

CAMPEONATO BRASILEIRO

A Bahia venceu Sergipe por 11 a 1

Bahia, 21 (A. A.) Realizou-se hoje, no stadium, perante colosal assistencia, o esperado encontro entre os combinados bahiano e sergipano, em disputa do titulo de Campeão Brasileiro de Football.

Na archibancada central viam-se o governador Vital Soares, secretarios do governo e altas autoridades.

O primeiro tempo do match terminou com a victoria dos bahianos pela contagem de 4 goals a 1, sendo os goals dos bahianos feitos por Milla, Roberto, Bayma, e Paula Santos.

Findo o segundo tempo, que decorreu com o dominio completo dos locaes, o juiz que foi o sportman Everaldo Vieira, deu como terminado o jogo com a victoria dos bahianos pelo elevado score de 11 goals a 1.

Os sete pontos do segundo tempo foram feitos por Seixas, 3 Milla Vivi 1; Bayma, 1 e Juca, 1.

O scratch bahiano estará bom?

Bahia, 22 (A. B.) — O combinado official, que acaba de ser escalado, deu provas de valor, derrotando o melhor seleccionado que se poderia fazer com as reservas existentes pela contagem de 7 x 2, sendo que o juiz annullou dois pontos e perdoou duas faltas favoraveis ao scratch official.

Duas substituições

Bahia, 23 (A. B.) — A Liga Bahiana de Desportos Terrestres tem sido muito felicitada pela escolha dos jogadores que compõe o scratch official.

Hontem a Liga determinou que Gurny fosse substituido por Vivi e Benevides por Sendoval.

A imprensa elogia essa decisão.

EM S. PAULO

O Paulistano venceu o Santista

Santos, 22 (A. B.) — Foi disputada hontem, no campo do Hespanha F. C., mais uma partida de campeonato da divisão principal da Laf, entre as turmas do C. A. Santista, local, e as do C. A. Paulistano, de S. Paulo. Esse encontro vinha sendo esperado com grande interesse, pois o Paulistano havia conseguido arrancar do Santista a leaderança do campeonato que o local vinha occupando desde o inicio do torneio.

Perante numerosa e enthusiasta assistencia, após o encontro preliminar, em que foi vencedor o Paulistano por 3 x 1, o juiz Raymundo Ferreira chamou ao grammado os quadros principaes assim constituidos:

Paulistano — Nestor; Clodo e Castano; Abate, Rueda e Amadeu; Formiga, Perez, Friedenreich, Joãosinho e Zuanella.

Santista — Perth; Djalma e HoHracio; Rogerio Bisoca e Pitocha; Tedesco, Goulart, Ezechiel e Selesio.

A's 15 horas e 35 minutos os locaes dão a saida e fazem a primeira investida, ficando o jogo equilibrado. A's 16 horas e 5 minutos Tedesco centra e Ezequiel, bem collocado, envia a bola á rede, sendo, todavia o ponto annullado por impedimento desse jogador. O jogo continua disputadissimo com escapadas alternadas e boas defezas de parte a parte. Termina o primeiro tempo sem que haja sido aberta a contagem.

A segunda phase é iniciada com grande equilibrio. Os primeiros 20 minutos transcorreram com boas defesas e rapidas escapadas. Aos 21 minutos, Friedenreich, de posse da bola, dá calculado passe a Perez que, sem perda de tempo, envia forte shoot, marcando o primeiro tento do Paulistano.

Tres minutos depois Bisoca se contunde e sae de campo para não mais voltar. Ao faltarem tres minutos para terminar o jogo, Formiga apanha a bola e corre até proximo á meta de Perth, desfere shoot e marca o segundo tento do Paulistano. Mais algumas jogadas e termina a disputa.

*

O Corinthians venceu o Ypiranga

S. Paulo, 22 (A. B.) — Em disputa do campeonato principal da Apea, encontraram-se hontem os primeiros e segundos quadros do E. C. Corinthians e do C. A. Ypiranga.

A disputa teve logar no campo do Parque São Jorge, á margem do Tieté na Penha.

Depois do encontro preliminar, em que venceu o Corinthians pela elevada contagem de 12 x 1, entraram em campo os quadros principaes.

Os quadros se valem, tendo desenvolvido jogo equilibrado.

Hermogenes e Nascimento em pleno salto, procuram dominar a bola com a cabeça

Qual o melhor footballer do Brasil?

Um interessante plebiscito entre todos os nossos «sportmen»

A medalha e a taça estão expostas na Casa Delage

O nosso concurso está empolgando o meio sportivo nestes ultimos dias de votação. Prestes a terminar, pois que o encerraremos impreterivelmente no proximo dia 31 de outubro corrente, ás 4 horas da tarde, os candidatos mais cotados estão trabalhando intensamente no objectivo de consolidar as suas posições.

Os poucos dias que restam de hoje a 31 — vão registrar, provavelmente, outro tanto ou dilver o dobro da votação actual. A luta vae ser intensa!

Os premios offerecidos pela conhecida firma Delage, Figueira & C., estabelecida á rua dos Ourives n. 13, são dignos da tremenda corrida que se annuncia para o final do concurso.

Uma riquissima medalha de ouro, circulada por diamantes de alto preço, será entregue ao footballer victorioso no concurso. E' o mais rico premio que uma casa commercial já offereceu para o vencedor de um plebiscito sportivo de caracter popular. Está avaliado em cerca de 3:000$000. Para o club a cujo team e quadro social pertença o vencedor, a Casa Delage offerece egualmente uma riquissima taça de alto valor artistico.

Ambos os premios estão expostos na vitrine da referida Casa Delage, onde, aliás, o publico pára minutos seguidos para apreciai-os e acompanhar o concurso da apuração que fazemos diariamente em nossa redacção, com a mais rigorosa honestidade e na presença de quem a queira assistir.

RESULTADO DA APURAÇÃO DE HONTEM

1	Alfredinho (Rio — Fluminense F. C.)	32.546
2	OSWALDO (Rio — America F. C.)	31.507
3	LINCOLN (Rio — S. C. Brasil)	29.443
4	HELCIO (Rio — C. R. Flamengo)	24.075
5	Zota (Cataguazes — Ypiranga F. C.)	7.441
6	José Costa (Friburgo — Esperança F. C.)	5.804
7	Agricola (E. do Rio — Miracema F. C.)	5.631
8	João Gambini (Estado do Rio — Friburgo F. C.)	5.385
9	Jaguaré (Rio — C. R. Vasco da Gama)	5.339
10	Rubens Carvalho (B. do Pirahy — Central S. C.)	4.022
11	Fernandes (Rio — Villa Isabel F. C.)	3.931
12	Alcebiades (Cataguazes — Flamengo F. C.)	3.111
13	Friedenreich (São Paulo — C. A. Paulistano)	2.936
14	Ladisláu (Rio — Bangú A. C.)	2.633
15	Feitiço (S. Paulo — Santos F. C.)	2.284
16	Telê (Rio — Andarahy A. Club)	2.051
17	Raynor (C. Itapemirim — Estrella F. C.)	2.011
18	Wiskers (Nictheroy — Rio Cricket A. A.)	1.949
19	Simplicio (Cataguazes — Operario F. C.)	1.810
20	Nilo (Rio — Botafogo F. C.)	1.798
21	Osses (São Paulo — União Lapa F. C.)	1.599
22	Hugo (C. Itapemerim — Cachoeiro F. C.)	1.557
23	Amado (Rio — C. R. Flamengo)	1.260
24	Almeidinha (Porto Novo — Commercial F. C.)	1.219
25	Amaro Silveira (Muquy — S. C. Commercial)	1.045
26	Antaoninho (Paty F. C.)	1.022
27	Amos Vecchi (Pirahy — S. C. União)	994
28	Alzeiro (Rio — America F. C.)	900
29	Osmar (Macahé — Ypiranga F. C.)	756
30	Lara (Rio Grande do Sul)	643
31	Balthazar (Rio — São Christovão A. C.)	640
32	Lulú (Macahé — Americano F. C.)	581
33	Pennaforte (Rio — America F. C.)	555
34	João B. de Carvalho (Porto Novo — Commercial F. C.)	502
35	Sylvio (E. do Rio — Padua F. C.)	500
36	Joãosinho (Rio — S. Christovão A. C.)	400
37	Joel (Rio — America F. C.)	393
38	Julio (Central A. C.)	391
39	Ernesto (Rio — São Christovão A. C.)	386

A apuração do concurso é feita diariamente ás quatro horas, excepto aos sabbados quando é iniciada ás duas horas. A' hora designada para a apuração é aberta a urna que contém os votos, não sendo computados no mesmo dia os que chegarem após a hora determinada.

Para conhecimento dos interessados fazemos sciente que, absolutamente, não serão apurados os votos com razuras, isto é, os que tendo sido apurados para determinado "player" appareçam com quaesquer alterações.

O "Correio" absolutamente não vende "coupons" avulsos, só sendo apurados os recortados da propria folha.

No primeiro tempo o Corinthians consegue marcar dois tentos por intermedio de Zito.

Iniciada a segunda phase o Corinthians ataca fortemente. Vaeroso, recebendo passe de Salvador finta varios adversarios e, com optimo shoot, marca o primeiro tento do Ypiranga. O jogo movimenta-se consideravelmente.

Longobardi defende bolas. O Ypiranga joga muito bem. O jogo é suspenso porque Salvador se contunde. A linha deste ultimo quadro dá o que fazer ao adversario. O juiz é vaiado pela assistencia. A um dado momento Grané bate um tiro penal e conquista o terceiro ponto do Corinthians. A partir desse momento o quadro do Ipyranga esmorece e o adversario domina absolutamente.

Zito, escapando, passa a De Maria que marca o quarto ponto para o seu quadro. Neco, logo depois, com tiro de canto, obtem o quinto tento para o Corinthians. O jogo termina momentos depois com a seguinte contagem:

Corinthians — 5.
Ypiranga — 1.

TAÇA AMERICA F. C.

Collocação dos dez primeiros concorrentes:

1	Sande Peres	20—239
2	A. Tenorio	14—234
3	Luiz Vianna	17—228
4	Octavio Silva	13—213
5	Argerimo Bulcão	15—209
6	Antonio Velloso	14—207
7	Serôa da Motta	13—200
8	Augusto Bastos	14—199
9	Paulo Lyra	13—199
10	Celio de Barros	10—195

Record de scores, 20, Sande Peres, e de pontos, por dia de jogos, 21, Argemiro Bulcão.

O COMBINADO CARIOCA PARA O CAMPEONATO BRASILEIRO DE FOOTBALL

A A. M. E. A. leva ao conhecimento dos interessados que fará realizar amanhã, quarta-feira 24 do corrente, ás 4 horas da tarde no "Stadium" do Fluminense F. C., mais um ensaio preparatorio entre dois quadros formados por amadores dos clubs da 1ª divisão, afim de escolher o combinado que defenderá as suas cores no campeonato brasileiro de foot-ball:

Amado — Jaguaré — Pennaforte — Helcio — Luiz Gervazoni — Francisco Gonçalves — Hermogenes Fonseca — Murillo Barros — Nascimento — Floriano — Henrique — Aguiar — Fernando — Fortes — Pamplona — Sebastião Paiva Gomes — Paschoal Silva — Gilberto Brandão — Nilo — Ladisláu — Oswaldinho — Moacyr Queiroz — Vicente — Hygas Chagas — Florencio de Oliveira — Arthur Santos — Sant'Anna — Theophilo — Moderato.

— A esses amadores a A.M.E.A. solicita o comparecimento, quinze minutos antes da hora marcada para inicio do ensaio, no local e dia designado.

— Para esse ensaio serão cobrados os ingressos ao preço unico de 1$000 por pessôa.

SPORT CLUB SAUDADE

Communicam-nos:

"Illmo. sr. redactor sportivo do "Correio da Manhã". Nesta — Saudações. — Cumpro o grato dever de participar-lhe que, em sessão de assembléa geral extraordinaria, hontem realizada, foi eleita e empossada a seguinte directoria, para dirigir os destinos do nosso recem-fundado club, no periodo de 12—10—28 a 12—10—29:

Presidente, José Ferreira; secretario geral, Humberto Baena; thesoureiro, José Mendes; director sportivo, João Baptista e procurador, Aghab Monteiro.

Aproveito o ensejo para apresentar-lhe os meus elevados protestos de estima e apreço.

De v. excia. atto. obro., Humberto Baena, secretario.

VILLA ISABEL F. C.

Conselho deliberativo

O presidente pede o comparecimento de todos os membros do conselho deliberativo na proxima quinta-feira, 25 do corrente mez, ás 8 1|2 horas, na séde social, afim de tomarem parte na reunião, com a seguinte ordem do dia: a) eleição de cargo vago e b) interesses geraes.

DECORADORES E
GRANDES FABRICANTES DE MOVEIS
MOREIRA MESQUITA & Cia.
Depositos: (RUA DO CATTETE, 136
(AVENIDA MEM DE SÁ, 40
Fabrica: Rua da Conceição, 173

CAMPEONATO PARAENSE

O Paysandu' F. C. derrotou o Club do Remo

Belém, 22 (A. B.) — O Paysandu venceu o Club do Remo, na partida jogada hontem, pela contagem de 4 a 2.

O quarto tento do vencedor foi registrado sob protesto dos jogadores do Remo aos quaes se associou parte da assistencia, que era numerosa.

BOX

COMO FIDEL LA BARBA, PHIL SCOTT VAE SER CANDIDATO A UM TITULO MAXIMO

Cada fulano, sicrano e beltrano, do mundo do box, parece estar prompto sempre para dar uns piparotes nas ventas do Phil Scott, que outro tempo se chamou Suffling, quando era soldado do Corpo de Bombeiros de Bishonpagate, em Londres, e por signal que um bom soldado, dizem as chronicas.

Não é homem que deixasse um dia de ter adversarios. Basta dizer-se que o Phil quer lutar, para apparecer logo homem para elle.

Desta vez, a coisa é para bom fim. O Jack Sharkey está com um joelho inutilizado, pela fractura da perna, e tão cedo não poderá subir ao estrado. Tom Heeney está prohibido de boxar, pelo sogro, de modo que Tex Rickard pensa nelle para o fazer pretendente a uns tantos mil dollars e meia duzia de sopapos, não se sabe ainda bem ao certo, da mão de quem.

Este Phil Scott fez-se campeão inglez num momento critico, em que na sua patria havia uma falta enorme de pesos pesados como hoje ainda, de resto. De poderosa musculatura e boa altura, sujeitou-se a um exame que os estudantes de medicina quizeram fazer-lhe no corpo, e foi considerado, depois desse estudo, como o exemplar physicamente mais perfeito do desenvolvimento muscular.

Quando elle surgiu em scena não havia nada nos pesados. Billy Wells estava esgotado. Em signal de protesto pela figura feita no seu segundo match com Carpentier, Joe Beckett era escorraçado pelo publico, e, em vista disso, Frank Goddard, que toda gente dizia ter "queixos de pedra", dava-se a si proprio o titulo de campeão, sem que ninguem se incommodasse com isso.

Além desses tres, havia ainda o Jack Bloomfield, que estava no estaleiro com uma surra do Tom Gibbons.

O Scott appareceu e puzeram-no em frente do Frank Goddard, o tal dos "queixos de pedra", que em todo o match não fez mais que fugir. Phil Scott foi proclamado campeão e desde então se senta no seu solitario throno como a aguia sobre o mais elevado pico de deserta cordilheira.

A LUTA DECISIVA TAVARES CRESPO x PETER JOHNSON

Conforme as detalhadas noticias que temos fornecido aos nossos leitores, realiza-se no proximo sabbado á noite, a ultima luta da presente temporada organizada pelo sr. Joaquim Lemos, devendo fechal-a com a chave de ouro o encontro entre Tavares Crespo e Peter Johnson que tambem pela ultima vez vão defrontar-se, numa peleja decisiva onde ambos farão o maximo pela conquista da victoria.

Crespo e Peter, certamente, nos proporcionarão os mais espectaculosos lances possiveis de serem apreciados em contendas pugilisticas, pois ambos são verdadeiros "fighters".

O programma para essa noite está assim organizado: Jack Tigre x Fid Germiniano, Ricardo Alves x Rubens Soares, Bruno Spalla x José Alves, um assalto de esgrima com espada italiana, em 5 toques, entre os tenentes Letona e Martins.

ESGRIMA — Conforme vem sendo amplamente noticiado, num dos intervallos da luta de box que se realiza no proximo sabbado, haverá um assalto de esgrima em 5 toques com espada italiana entre os tenentes Martins e Letona, este peruano.

EM S. PAULO

A reunião de sabbado p. p.

S. Paulo, 22 (A. B.) — No sabbado passado, ás 8 horas, realizou-se mais uma sessão de pugilismo entre os amadores socios do Colyseu Boxing Club.

Como as anteriores, as lutas agradaram á assistencia que era bastante numerosa, accorrida á reunião. Os pugilistas amadores proporcionaram ao publico apreciador do murro, lutas emocionantes cheias de movimento e observando perfeita technica.

Dentre os elementos que participaram do certamen destacam-se alumnos da Academia Paulista de Pugilismo e da Academia Caverzazio. Taes embates foram em numero de 6, entremeiadas de uma demonstração e um exercicio de treno.

Os resultados foram os seguintes:

Primeira luta: 3 assaltos de 2 minutos; luvas de 8 onças — A Paulo x N. Paulo. Venceu o primeiro, por pontos.

Segunda luta: 3 assaltos de dois minutoso luvas 8 onças — Leo x Evaldo. Empate.

Terceira luta: Demonstração — Pacheco Villa x Manini. Essa luta foi entre um amador e um profissional. A technica daquelle nada deixou a desejar, portando-se valentemente deante de um adversario experimentado. Manini, amador ainda novo, procedente do Rio, fez-se nesta capital. O progresso demonstrado no sabbado autorizam-no a competir com bons esmurradores, experimentados de sua classe. O profissional portou-se tambem de fórma a deixar excellente impressão, podendo, sem temor, enfrentar a Italo Hugo e Valentino.

Quarta luta: 3 assaltos de dois minutos; luvas de 8 onças — Marcelino x Paulo. Venceu aquelle, por pontos.

Quinta luta: 3 assaltos de dois minutos; luvas de oito onças. Venceu Anibal, por pontos.

Sexta luta — Demonstração entre Hevia (chileno) e Pietre (paulista).

Cabellos brancos?
Como evital-os...
Uzando a Tintura "Mimo"
Caixa com 2 frascos 13$000, pelo correio, 20$000.
Encontra-se na Perfumaria Lapenne, Rua do Thatro n. 8. (8575)

NEGOCIO DE OCCASIÃO
Vende-se — por preço extra-especial — um excellente lote de automoveis usados, das melhores marcas.
Informações: Telephone C. 4223, Secção Studebaker.
(17475)

A CORRIDA DE ANTE-HONTEM, NO JOCKEY-CLUB

Montado por L. de Souza, Ravissante levantou o classico Brasil, derrotando tres adversarios

Como o programma fazia prevêr, foi dos menores destes ultimos tempos o publico que ante-hontem esteve no hippodromo do Jockey-Club. Mantidos os forfaits declarados para a reunião que deveria ter tido logar no dia 13 aos quaes se juntaram outros, o programma tornou-se muito fraco. Comtudo, esse facto, melhor que qualquer outro, serviu para demonstrar que progredimos muito rapidamente. No final da corrida a casa de apostas accusava um total de 348:610$000, o que dá uma média de mais ou menos 6:700$000 para cada um dos cavallos apresentados, em numero de quarenta e nove apenas. Por outro lado essa corrida offereceu margem para que ganhassem alguns jockeys que vivem divorciados da fortuna naquella pista. F. Biernaczky, por exemplo, conseguiu triumphar duas vezes, montando Invernal e Bellabô, em finaes muito trabalhosos; N. Gonzalez, que raramente ganha, não só ali como no Itamaraty, foi o jockey de Emboaba, tendo cabido a L. de Souza levantar o classico Brasil com Ravissant, que derrotou em muito bom estylo Sem Rumo, Consul e Rolante, os quaes nas apostas o precederam de longe. Favorecido pelo handicap, o filho de Bien Aimée, uma egua que nas nossas pistas produziu boa campanha, nos ultimos duzentos metros se impôz com inteira facilidade contra os tres adversarios, não tendo o seu piloto necessidade de lançar mão do chicote para conseguir essa tarefa. Outro jockey que raramente consegue triumphar na Gavea, A. Rosa, ganhou com a egua La Flèche a ultima carreira do programma. Deve-se notar ainda que em um programma apparentemente facil, apenas tres favoritos puderam corresponder á espectativa — Pardal, Gale et Bonne e Bellabô. As restantes carreiras, em numero de seis, foram ganhas por *out sidders*, sendo que o que menor rateio proporcionou foi Franco, que partiu cotado a pouco mais de 46|10.

AS CARREIRAS

Premio Consul

1.400 METROS — 4:000$000

(Animaes nacionaes de tres annos sem victoria no Jockey-Club)

1º, Pardal, Rio Grande do Sul, por Dreadnaught e Melody, do sr. J. J. de Figueiredo (entraineur Trajano de Carvalho), 54 kilos, D. Suarez.
2º, Tentação, 50 ks., I. de Souza.
3º, Fedelho, 54 ks., C. Ferreira.

Não correram Turmalina e Calhandra. Tempo, 90 2|5 segundos. Ganho por corpo e meio; o terceiro a um corpo do segundo. Poule do ganhador, 11$200; dupla, 15$200. Apostas, 8:870$.

Correndo ao lado de dois adversarios, e mediocres, Pardal, ganhando essa carreira, conseguiu a segunda victoria de sua campanha. Pouco depois do pulo, o filho de Dreadnaught, que fôra o ultimo a picar, collocou-se na frente de Tentação e Fedelho, abrindo luz. Essa ordem não mais se modificou até o disco, sendo que este ultimo cavallo ameaçou aquella filha de Feuillage na passagem pelas populares, mas a egua acabou dominando-o com facilidade.

RATEIOS EVENTUAES

Primeiro logar:

Pardal	359	11$200
Fedelho	55	73$400
Tentação	91	44$000
Total	505	

Duplas: 1 Pardal. 2 Fedelho. 4 Tentação.

12	134	22$800
14	200	15$200
24	48	65$000
Total	382	

Premio Conde da Estrella

1.600 METROS — 8:000$000

(Animaes europeus de dois annos importados pelo Jockey-Club)

1º, Gale et Bonne, França, por Joyeux Drille e Grey Belle, do sr. R. de Castro Maya (entraineur Trajano de Carvalho), 52 kilos, D. Suarez.
2º, Negrinha, 51 ks., M. Conceição.
3º, Aldeano, 53 ks., I. de Souza.
4º, Cerbère, 53 ks., J. Salfate.

Não correu Belliqueux. Tempo, 103 segundos. Ganho por tres corpos; o terceiro a cinco corpos do segundo. Poule da ganhadora, 13$300; dupla, 69$700. Apostas, 16:980$000.

Como se esperava, Gale et Bonne, feita franca favorita desde que se organizou o programma, ganhou com facilidade. Tendo partido em luta com Aldeano, que se indicava como seu principal adversario, deixou que esse filho de Prince Eugène se collocasse na principal posição e regulasse o train. Essa tarefa foi desempenhada pelo irmão paterno de Coronel Eugenio até o começo da grande recta, quando a potranca, alcançando-o, dominou-o sem esforço. Deante das populares, Aldeano cedeu tambem a Negrinha, que o deixou a varios corpos. Cerbère, que parece muito ruim, terminou esgotado a não menos de vinte corpos do terceiro.

RATEIOS EVENTUAES

Primeiro logar:

Aldeano	156	37$000
Cerbère	93	62$100
Gale et Bonne	434	13$300
Negrinha	39	148$100
Total	722	

Duplas: 1 Aldeano. 3 Cerbère. 4 Gale et Bonne. 5 Negrinha.

13	116	67$300
14	464	16$800
15	15	520$500
34	247	31$600
35	22	354$900
45	112	69$700
Total	976	

Premio Cordeiro da Graça

1.600 METROS — 8:000$000

(Animaes nacionaes de tres annos que figuraram na exposição-leilão)

1º, Invernal, Estado do Rio, por Penny e Edith, do sr. Gervasio Seabra (entraineur Horacio Perazzo), 54 kilos, F. Biernaczky.
2º, Tops, 54 ks., J. Salfate.
3º, Finorio, 54 ks., C. Ferreira.
4º, Fauna, 52 ks., W. Siqueira.

Não correram Sheik, Itan e Tinguá. Tempo, 103 segundos. Ganho por cabeça; o terceiro a tres corpos do segundo. Poule do ganhador, 88$; dupla, 47$000. Apostas, 27:340$000.

Em um final trabalhoso, que interessou a assistencia vivamente, Invernal, depois tantos fracassos, conseguiu sair da categoria de perdedor. Fauna e Finorio foram os primeiros a partir, havendo a egua assumido a vanguarda, destacando-se muito daquelle adversario, que corria precedendo Tops e Invernal. Na ultima curva Tops e Finorio avançaram, collocando-se ás patas da leader, que foi alcançada e batida antes de serem attingidas as populares. Quando Tops conquistou a principal posição Invernal appareceu atropelando forte, tendo alcançado o companheiro de blusa de Tinguá antes da setta dos 2.200 metros. A luta entre os dois cavallos prolongou-se até o disco que o filho de Penny foi o primeiro a attingir com a vantagem sufficiente para evitar o empate.

RATEIOS EVENTUAES

Primeiro logar:

Finorio	289	33$200
Invernal	109	88$000
Fauna	408	240$000
Tops	762	12$500
Total	1.200	

Duplas: 1 Finorio. 2 Invernal. 3 Fauna. 4 Tops.

12	120	103$200
13	78	157$300
14	918	13$360
23	32	383$500
24	261	47$000
34	125	98$100
Total	1.534	

Premio D. José

1.500 METROS — 4:000$000

(Animaes nacionaes sem mais de uma victoria este anno)

1º, Emboaba, 6 annos, São Paulo por Zingaro e Brigantine, do sr. O. G. Camisa (entraineur o proprietario), 51 kilos, N. Gonzalez.
2º, Secretario, 52 ks., C. Fernandez.
3º, Trolhatan, 52 ks., C. Ferreira.
4º, Sonsa, 51 ks., M. Conceição.
5º, Intrepido, 52 ks., A. Feijó.
6º, Trigo Roxo, 52 ks., B. Cruz.
7º, Capanga, 50 ks., W. Pires.
8º, Moreno, 52 ks., F. Biernaczky.

Não correram Lulito e Graciosa. Tempo, 95 3|5 segundos. Ganho por corpo e meio; o terceiro a cabeça do segundo. Poule do ganhador, 91$200; dupla, 68$000. Placés, 25$600, 17$100 e 26$700. Apostas, 36:560$000.

A partida não foi boa, tendo sido dada com prejuizo para Intrepido e para o proprio ganhador. Occupou a vanguarda, destacado, Capanga precedendo Secretario e Trigo Roxo, mas já antes da ultima curva Emboaba estava em segundo para acabar se collocando na frente do lote antes da entrada da recta, no começo da qual Secretario appareceu em segundo, precedendo Trolhatan, que produziu desta a melhor carreira de toda a sua campanha, terminando em terceiro, depois de obrigar Secretario a prolongado esforço para batel-o.

RATEIOS EVENTUAES

Primeiro logar:

Sonsa	170	67$000
Capanga	123	92$600
Secretario	367	31$000
Moreno	21	542$000
Intrepido	516	22$300
Emboaba	125	91$200
Trolhatan	85	134$100
Trigo Roxo	18	633$300
Total	1.42[illegible]	

Duplas: 1 Sonsa-Capanga. 2 Secretario Moreno. 3 Intrepido. 4 Emboaba-Trolhatan-Trigo Roxo.

11	43	351$400
12	245	61$200
13	275	54$900
14	143	105$600
22	03	503$700
23	545	27$700
24	222	68$000
34	298	50$700
44	88	171$700
Total	1.889	

Premio Sandolin

1.400 METROS — 4:000$000

(Animaes estrangeiros sem victoria este anno)

1º, Desejado, 3 annos, Inglaterra, por Etheric e Damascene, do sr. Chrispiniano B. de Castro (entraineur Ernani de Freitas), 56 kilos, C. Fernandez.
2º, Nilo, 53 ks., O. Maria.
3º, W. Guardsman, 55 ks., C. Ferreira.
4º, Gentleman, 56 ks., F. Biernaczky.
5º, Migneaux, 52 ks., J. Salfate.
6º, Nenuphar, 56 ks., I. Freire.
7º, Hebreu, 52 ks., A. Feijó.
8º, Arbitragem, 54 ks., I. de Souza.

Não correram La Mer Egée e Prudente. Tempo, 89 segundos. Ganho por um corpo; o terceiro a pescoço do segundo. Poule do ganhador, 88$100; dupla, 86$600. Placés, 45$400 e 64$000. Apostas, 44:760$000.

Vindo de São Paulo, onde produziu uma série de boas performances, Desejado fracassou varias vezes, quasi todas em terreno pesado. Desta vez, em pista secca, contra a espectativa da cathedra, ganhou com relativa facilidade, conduzido discretamente pelo seu jockey, que só o solicitou nos ultimos 700 metros. Depois de dominar Gentleman, o que occorreu mais ou menos na passagem pela setta dos 2.200 metros, o filho de Etheric descontou o terreno que o separava do leader, Nilo, que se conduziu bem, dominando-o sem necessidade de castigo. Outro que correu bem foi Welsh Guardsman, que avançou impetuosamente nos ultimos 200 metros, deixando a impressão que dominaria os seus dois adversarios da frente se a distancia tivesse sido um pouco maior.

RATEIOS EVENTUAES

Primeiro logar:

Gentleman	506	29$700
Desejado	171	88$100
Welsh Guardsman	225	66$000
Arbitragem	70	215$300
Migneaux-Nenuphar	205	56$800
Hebreu	531	28$300
Nilo	116	129$900
Total	1.884	

Duplas: 1 Gentleman. 2 Desejado-Welsh Guardsman. 3 Arbitragem-Migneaux-Neuphar. 4 Hevreu-Nilo.

12	244	73$500
13	260	68$900
14	623	28$700
22	60	298$000
23	183	98$000
24	207	86$600
33	152	118$700
34	400	45$800
44	114	157$300
Total	2.244	

Premio Itapuhy

1.000 METROS — 4:000$000

(Animaes nacionaes sem mais de duas victorias este anno)

1º, Franco, 3 annos, Estado do Rio, por Penny e Alsaciana, do sr. M. B. Rodrigues (entraineur Trajano de Carvalho), 52 kilos, D. Suarez.
2º, Lombardo, 53 ks., I. de Souza.
3º, Sans Reproche, 56 ks., F. Biernaczky.
4º, Tiradentes, 52 ks., J. Salfate.
5º, Tita Ruffo, 55 ks., L. Ferreira.

Não correu Tops. Tempo, 101 2|5 segundos. Ganho por meio corpo; o terceiro a tres corpos do segundo. Poule do ganhador, 46$400; dupla, 53$500. Placés, 24$400 e 27$000. Apostas, ... 47:490$000.

A partida foi dada em muito bom momento, cabendo a Franco occupar a vanguarda, seguido de Lombardo, Tiradentes e dos dois restantes. Na cabeça da grande curva, Tiradentes, que já havia se collocado na frente de Lombardo, desalojou Franco entrando destacado na recta. Lombardo, porém, avançando rapidamente, antes das populares já se achava na principal posição, tendo Franco, logo a seguir, dominado Tiradentes, para alcançar o leader na passagem pela tribuna especial, derrotando-o quasi sem luta. No final, Tiradentes, que correu como favorito, foi ainda batido por Sans Reproche. Quanto ao restante concorrente, Tita Ruffo, que ainda hoje é o detentor do record dos 1.000 metros naquella pista, não levantou as patas.

RATEIOS EVENTUAES

Primeiro logar:

Sans Reproche	232	70$200
Tita Ruffo	126	129$800
Lombardo	481	34$000
Franco	354	46$400
Tiradentes	854	19$100
Total	2.04[illegible]	

Duplas: 1 Sans Reproche. 2 Tita Ruffo. 3 Lombardo. 4 Franco. 5 Tiradentes.

12	23	848$000
13	158	123$400
14	111	175$700
15	160	122$100
23	121	161$100
24	89	225$800
25	206	94$600
34	364	53$500
35	704	27$700
45	502	38$800
Total	2.438	

Premio Sapho

1.800 METROS — 4:000$000

(Animaes estrangeiros sem victoria em prova classica este anno)

1º, Bellabô, 3 annos, Inglaterra, por Abbot's Trace e Bellatana, dos srs. E. & A. Assumpção (entraineur O. Camisa), 55 kilos, F. Biernaczky.
2º, Balila, 55 ks., L. Ferreira.
3º, Suganette, 55 ks., J. Salfate.
4º, Cadum, 58 ks., D. Suarez.
5º, Trampolim, 53 ks., I. Freire.

Não correu Mascotte. Tempo, 113 1|5 segundos. Ganho por cabeça; o terceiro a dois corpos do segundo. Poule da ganhadora, 15$500; dupla, 29$500. Apostas, 52:580$000.

Depois de uma tentativa annullada, o starter deu a partida, tendo Suganette se collocado á frente do lote, seguida de Balila, Cadum, Bellabô e Trampolim. Tendo derrotado Cadum, ainda na primeira parte do percurso Bellabô, mais ou menos na setta dos 1.100 metros desalojou Balila, depois de ligeira luta. Logo a luz com que Suganette corria diminuiu muito e na entrada da recta a filha de Abbot's Trace bateu a adversaria, que cedeu tambem ao ataque de Balila. Reconquistando o segundo logar esse cavallo atropelou Bellabô impetuosamente, obrigando-a a se empregar de todo para derrotal-o por escassa vantagem.

RATEIOS EVENTUAES

Primeiro logar:

Cadum	292	69$500
Bellabô	1.308	15$500
Balila	337	60$200
Suganette-Trampolin	608	33$600
Total	2.540	

Duplas: 1 Cadum. 2 Bellabô. 3 Balila. 5 Suganette-Trampolin.

12	415	32$300
13	152	143$000
15	186	116$900
23	735	29$500
25	767	28$300
35	331	65$600
55	132	164$700
Total	2.718	

Classico Brasil

2.200 METROS — 10:000$000

(Animaes nacionaes)

1º, Ravissant, 5 annos, São Paulo, por Patrick e Bien Aimée, do sr. Eugenio Caubit (entraineur Francisco Barroso), 49 kilos, L. de Souza.
2º, Sem Rumo, 55 ks., J. Salfate.
3º, Consul, 52 ks., C. Fernandez.
4º, Rolante, 57 ks., D. Suarez.

Não correram Rafles, Tanguá, Maranguape e Gil Glás. Tempo, 147 2|5 segundos. Ganho por um corpo; o terceiro a meio corpo do segundo. Poule do ganhador, 60$400; dupla, 49$500. Apostas, 54:530$000.

A saida foi rapida, tendo Rolante occupado a vanguarda, seguido de Ravissant, Consul e Sem Rumo. Quando, na passagem pelas cocheiras provisorias, os dois ultimos começaram a avançar, Ravissant atacou e bateu Rolante, mas abrindo na grande curva, esse cavallo voltou a apparecer na frente, sendo por sua vez pouco depois derrotado por Sem Rumo, Consul e pelo cavallo ao qual segundos após caberia triumphar. Avançando pelo centro da pista, Ravissant, deante da tribuna especial, collocou-se na mesma linha em que Sem Rumo e Consul corriam em luta, dominando-os rapidamente para ganhar em muito bom estylo.

RATEIOS EVENTUAES

Primeiro logar:

Consul	1.239	18$100
Ravissant	372	60$400
Sem Rumo	633	35$500
Rolante	566	39$700
Total	2.810	

Duplas: 1 Consul. 3 Ravissant-Sem Rumo. 4 Rolante.

13	983	21$500
14	666	31$700
33	427	49$500
34	567	37$200
Total	2.643	

Premio Rhodesia

1.000 METROS — 4:000$000

(Animaes estrangeiros sem mais de duas victorias este anno)

1º, La Flèche, 6 annos, Uruguay, por All Eyes e Charlotte, do sr. Pedro de Oliveira (entraineur José Carvalho), 50 ks., A. Rosa.
2º, Lugo, 53 ks., O. Ribeiro.
3º, Falucho, 56 ks., O. Maria.
4º, Gefahr, 51 ks., D. Suarez.
5º, Patusco, 50 ks., I. de Souza.
6º, Bidú, 53 ks., J. Salfate.
7º, Malicioso, 53 ks., C. Ferreira.
8º, Carolino, 57 ks., L. Ferreira.

Não correu Gentleman. Tempo, 102 2|5 segundos. Ganho por tres quartos de corpo; o terceiro a um corpo do segundo. Poule da ganhadora, 60$600; dupla, réis 59$300. Placés, 18$700, 17$500 e 70$200. Apostas, 59:500$000. Movimento total das apostas, ... 348:610$000. Estado da pista, normal.

Seguida primeiro de Gefahr e depois de Malicioso e Bidú, que no final desappareceram, La Flèche ganhou de um a outro extremo, derrotando por pouco menos de corpo o cavallo Lugo, o qual, como de habito só se apresentou nos ultimos momentos, seguido de Falucho, que produziu boa carreira.

RATEIOS EVENTUAES

Primeiro logar:

Carolino	82	253$600
Gefahr	421	49$400
Lugo	518	40$100
Bidú	861	24$100
Malicioso	147	141$400
La Fleche	343	60$600
Patusco	121	171$400
Falucho	107	194$200
Total	2.600	

Duplas: 1 Carolino-Gfahr. 2 Lugo. 3 Bidú-Malicioso. 4 La Fleche-Patusco-Falucho.

11	47	505$100
12	117	502$900
13	363	65$400
14	227	104$500
23	897	26$700
24	400	59$300
33	213	111$400
34	515	46$100
44	180	125$600
Total	2.969	

A PROXIMA REUNIÃO EXTRAORDINARIA DO JOCKEY-CLUB

As inscripções de hontem

As inscripções hontem recebidas pelo Jockey-Club para a corrida extraordinaria que se realizará na proxima terça-feira, em homenagem ao "Dia do Empregado no Commercio", deram o seguinte resultado:

Classico Major Suckow — 2.200 metros — 10:000$000 — Itaberá, Ibo, Tieté, Dogma, Lombardo, Rhodesia, Electrico, Rafles e Calepino.

Premio Visconde de Barbacena — 1.600 metros — 8:000$000 — Rizière, Aldeano, Kipper e Negrinha.

Premio Dictador — 1.000 metros — 4:000$000 — Turmalina, Tentação, Dama, Dorina, Jangadeiro ex-Julian, Monarcha, Salomé, Yara, Goypeba e Fauna.

Premio Enervante — 1.600 metros — 4:000$000 — Tops, Emboaba, Tieté, Dogma, Corcovado, Valete, Zig, Estimo, Audiencia e Tagalie.

Premio Grey Astra — 1.600 metros — 4:000$000 — Migneaux, Mouro, Nilo, Patuscada, Welsh Guardsman e La Mer Egée.

Premio Consul — 1.800 metros — 4:000$ — Batteur d'Or, Gran Capitan, Gil Glás, Estylo, Cavador, Muscotte e Souakim.

Para complemento do programma ficam reabertos nas mesmas condições, até ás 5 1|2 horas, os premios Taciturno e Associação dos Empregados no Commercio, o primeiro com as inscripções de Tuyuty, Galaor, Tenebreuse e Sèvres e o segundo com as de Bellobô, Spahis, Middle West, Gimone e Queixume. Os referidos premios serão dados com os animaes nelles já inscriptos, ainda mesmo que não sejam recebidas outras inscripções. As condições para os mesmos premios, são as seguintes:

Premio Taciturno — 1.600 metros — 4:000$000 — Para os seguintes animaes nacionaes: Galaor 56 kilos, Franco 55, Riga 54, Ultimatum 54, Sèvres 54, Tuyuty 54, Sans Reproche 52, Epiros 52, Tita Ruffo 52, Tattersal 52, Tenebreuse 52, Grinalda 52, Pardal 51, Tiradentes 51, Rapido 51, Invernal 51, Alteza 50, podendo tambem ser inscripto com o peso de 50 kilos, qualquer outro animal nacional de 3 annos, sem mais de uma victoria no paiz.

Premio Associação dos Empregados no Commercio — 2.200 metros — 5:000$000 e um objecto de arte — Para os seguintes animaes: At Meidan 56 kilos, Spahis 56, Middle West 56, Algarabia 53, Dark Eyes 53, Gimone 52, Tanguary 52, Queixume 52, Bellabô 51, Cadum 50, Egipan 49, Maranguape 49, Balila 49, Suganette 48, Rolante 48, Sem Rumo 48 e Ravissant 46.

REUNIU-SE A COMMISSÃO DE CORRIDAS

Tres jockeys suspensos e um lad com a matricula cassada

Em sessão realizada hontem pela commissão de corridas do Jockey-Club, foram tomadas as seguintes resoluções:

suspender até 5 de novembro os jockeys Nicacio Gonzalez e Ignacio de Souza, por infracção do art. 158 do codigo, nos premios D. José e Sandolin, respectivamente;

suspender até 5 de novembro o jockey Octacilio Maria, por infracção dos artigos 152 e 160 do codigo, no premio Rhodesia;

multar em 100$000 o jockey Armando Rosa, por infracção do artigo 160 do codigo, no premio Rhodesia;

cassar a matricula do cavallariço n. 319, Raphael Dorotheu, com a prohibição de entrada em todas as dependencias da sociedade;

ordenar o pagamento dos premios.

Sanatorio de Paty
A 3 horas desta capital pela Estrada de Ferro e com estrada para automoveis. Situação pinturesca em clima admiravel, isenta de poeira e neblina. Construcção modelar com aperfeiçoamentos originaes que permittem, com o mais amplo arejamento e illuminação natural, o maior exito das curas.
TRATAMENTO DA TUBERCULOSE pelo regimen hygieno-dietetico racional, pneumothorax artificial e methodos biologicos efficientes, sob a direcção do DR. ALCANTARA GOMES.
Especialista com mais de 15 annos de clinica civil e hospitalar, autor de varios trabalhos scientificos sobre tuberculose. Prospectos: no consultorio do dr. Alcantara Gomes na rua da Assembléa 28.
(17334)

AS PROXIMAS VENDAS DO JOCKEY-CLUB

Os productos que serão apresentados pelos Haras Maranguape

São os seguintes os yearlings nascidos em 1926 no Haras Maranguape e que o sr. Frederico Lundgren apresentará nas proximas vendas do Jockey-Club:

Curuará, potro por Norseman e Uranie, nascido em 1 de agosto;

Portugal, potro por Le Roi e Galathea, nascido em 28 de julho;

Gargahú, potro por Norseman e Joydée, nascido em 24 de julho;

Prazeres, potro por Puttenden e Barford, nascido em 30 de março de 1927. Barford veiu padreada da Ingaterra e para todos os effeitos Prazeres é considerado como tendo nascido em 1926.

Oberon, potro por Kitchener e Descuidada, nascido em 3 de julho;

Torpedo, potro por Franklin e Explosion, nascido em 17 de abril de 1927. Como Barford, essa reproductora veiu padreada da Inglaterra, estando o seu producto nas mesmas condições de Prazeres;

Sim Senhor, potro por Prince Hermes e Brown Margaret, nascido em 13 de abril de 1927. Nas mesmas condições de Prazeres e Torpedo;

Sem Prestigio, potro por Kitchener e Odessa, nascido em 5 de agosto;

Tupyniquim, potro por Anyquin, pae de Gahyplô, e Floresta, nascido em 2 de novembro;

Collectoria, potranca por Norseman e Camutanga, nascida em 1 de julho, e

Cupissura, potranca por Norseman e Maravilha, nascida em 9 de agosto.

Esses productos, que chegaram ha dias, estão alojados nas cocheiras do entraineur Christiano Torres.

A ESTRÉA DE RIVAL EM PORTO ALEGRE

O filho de Miss Florence derrotou apenas um adversario

Eis como o "Correio do Povo", de Porto Alegre, se occupa da carreira em que Rival, ha pouco, fez sua estréa, ali:

"A prova mais importante do dia foi ganha pelo superior cavallo Paramount, aos cuidados do competente entraineur Vasco Minzari. O filho de Perrier teve a monta do habil latego patricio Elisio Freitas. Como soe acontecer em encontros analogos, grande foi o enthusiasmo despertado pelo classico passeio dos concorrentes ao grande premio. Póde-se dizer que todos os animaes apresentaram-se em condições, tal a agradavel impressão que despertaram. Paramount, da primeira á ultima apregoação, foi franco e destacado favorito.

A saida da prova maxima como a de todos os pareos, foi rapida e excellente; Rival abriu enorme luz sobre o numeroso grupo, dando mesmo a impressão de que não perderia, Paramount correu em segundo; os demais, qual cavallaria indiana, escoltando os dois ponteiros; percorridos os primeiros mil metros Elisio Freitas fez correr Paramount que correspondeu bizarramente, approximando com rapidez do vanguardeiro; o filho de Novelty foi sendo colhido e, ao receber a carga decisiva do filho de Perrier não offereceu o menor obstaculo á sua passagem triumphante, o que se deu pouco antes da curva dos 1.450; e desde esse momento Rival foi retrocedendo até ficar entre os que fechavam a rectaguarda; Canchero, revelando inesperada corrida surgiu nos derradeiros momentos em forte carga que o conduziu á formação da dupla vencedora — Paramount-Canchero; Bribon e Edison cooperaram, pela luta travada em prol do terceiro logar, para uma segunda e agradavel scena do grande pareo; da peleja saiu victorioso Bribon, por cabeça. Palmas ruidosas acclamaram a victoria de Paramount que venceu bem, registrando o bom tempo de 113 e 3|4 em 1.750 metros."

O resultado geral dessa carreira foi o seguinte:

Grande premio Senador Pinheiro Machado — 1.750 metros — 4:000$000.

1º, Paramount, 56 kilos, 6 annos, por Perrier e Mistify, do Stud Minas, jockey E. Freitas.
2º, Canchero, 56 kilos, L. Benites.
3º, Bribon, 46 kilos, A. Oliveira.
4º, Edison, 46 kilos, E. Machado.
5º, Chrysanthemo, 48 kilos, A. Gonçalves.
6º, Mayo, 55 ks., C. Vargas.
7º, Cayul, 44 kilos, R. Machado.
8º, Pundonor, 50 ks., B. Baptista.
9º, Rival, 50 kilos, M. Betancor.
10º, Mimoso 46 ks., L. Martinez.

Tempo, 113 4|5 segundos. Primeiros 750 metros, 46 4|5 segundos; ultimos 1.000 67 4|5 segundos.

Ganho por varios corpos; do segundo ao terceiro, varios corpos.

REALIZOU-SE EM PALERMO O DERBY ARGENTINO

Coube a Fanfurrina ganhar a grande carreira, cujo premio é de 360:000$000 da nossa moeda

Disputou-se ante-hontem, em Buenos Aires, o grande premio Nacional, que é o Derby argentino. A distancia dessa carreira, cuja realização attrae turfmen de quasi todas as capitaes sul-americanas, é, ao contrario dos Derbys de todo mundo, de 2.500 metros, sendo o seu premio de 100.000 pesos, equivalentes a réis 360:000$000 em moeda nacional. Coube a victoria a Fanfurrina, uma egua por Cad e Faronche, cuidada pelo entraineur F. Guerrero e que foi montada por M. Acosta. Essa egua, ganhadora recente de um classico, não figurava ainda na relação dos ganhadores de mais de 40.000 pesos, mas com esse seu successo passa a occupar o primeiro logar della. Cad, seu pae, que na estatistica dos reproductores, apparecia em um dos ultimos logares, passou a occupar o quinto com 163.927 pesos. Eis o que a respeito da grande carreira informam os telegrammas:

A grande carreira foi disputada por oito animaes

Buenos Aires, 21 (U. P.) — Disputou-se hoje, aqui, o grande premio Nacional, adiado devido ao máo tempo domingo passado. Venceu Fanfurrina, vindo depois Piberia e Favella. Correram oito animaes.

O tempo da ganhadora

Buenos Aires, 21 (U. P.) — A egua Fanfurrina venceu o grande premio Nacional por corpo e meio, em dois minutos, trinta e sete segundos. Montava-a o jockey Maximo Acosta.

O rateio da ganhadora

Buenos Aires, 22 (U. P.) — A egua Fanfurrina, que ganhou hontem o grande premio Nacional pagou 13.95 por poule e 3.05 placé. Piberia pagou 2,75 e Favella 3.95.0. O movimento foi de 694.366 pesos.

O resultado geral da carreira realizada

Buenos Aires, 21 (U. P.) — Realizou-se hoje no Hippodromo Argentino, mais uma corrida da actual temporada, cujo resultado geral foi o seguinte:

Premio Old Diamond — 1.700 metros — 5.000, 1.250 e 750 pesos — Em 1º, Sussuro; em 2º, Lord Dundin; em 3º, Machaquito. Tempo, 105 segundos.

Premio Aga Khan — 1.000 metros — 5.000, 1.250 e 750 pesos — Em 1º, Fakirica; em 2º, Manceba; em 3º, Fifilie. Tempo, 60 4|5 segundos.

Premio Parlamento — 2.000 metros — 5.000, 1.250 e 750 pesos — Em 1º, Simplon; em 2º, Calchaqui; em 3º, Volablar. Tempo, 125 2|5 segundos.

Premio Cesar — 1.800 metros — 5.500, 1.375 e 825 pesos — Em 1º, Energy; em 2º, Guachesca; em 3º, Isobel. Tempo, 110 segundos.

Classico Eduardo Casey — 2.200 metros — 10.000, 2.000 e 1.000 pesos — Em 1º, Carillon e Fattoblar (empatados); em 3º, Silurico. Tempo 135 3|5 segundos.

Grande premio Nacional — 2.500 metros — 100.000 pesos e um objecto de arte ao 1º; 20.000 pesos ao 2º; e 10.000 pesos ao 3º — Em 1º, Fanfurrina; em 2º, Piberia; em 3º, Favella. Tempo, 157 segundos.

Premio Juan Salvador Boucau — 3.000 metros — 10.000, 2.000 e 1.000 pesos — Em 1º, Champan; em 2º, Patroncito; em 3º, Bonaldi. Tempo, 188 2|5 segundos.

Premio Hermes — 1.600 metros — 6.000, 1.500 e 900 pesos — Em 1º, Peroba; em 2º, Ingenua; em 3º, Delantero. Tempo, 97 1|5 segundos.

Premio Sicuani — 2.500 metros — 6.000, 1.500 e 900 pesos — Em 1º, Ras con Ras; em 2º, Mil Coreses; em 3º, Pancho Beazley. Tempo, 157 2|5 segundos.

O movimento da cara das apostas attingiu a somma de 4.142.008 pesos, ou sejam, approximadamente, em moeda brasileira, réis 14.497:000$000.

MORREU FRED ARCHER

Londres, 22 (U. P.) — O famoso treinador de jockeys, de Newmarket, Fred Archer, foi morto hontem num desastre de automovel em Woodford.

NA CAPITAL PAULISTA

O classico realizado foi ganho pelo cavallo Huno

São Paulo, 22 (A. B.) — Realizou-se hontem no prado da Mooca a quadragesima segunda corrida da presente temporada, organizada pelo Jockey-Club desta capital.

Foram os seguintes os resultados dos differentes pareos:

Premio Importação Franceza — 1.609 metros — 5:000$000 — Eguas francezas, importadas pela sociedade e vendidas no leilão de 13 de novembro de 1926, excluidas as vencedoras dos premios eliminatorios da mesma denominação — Venceram: Grillade, por Chaud e Green Fly (W. Lima), do conde Sylvio Penteado. Correram sómente tres eguas que foram, além da vencedora, Maritza e Bey Yo San. Tempo, 110 segundos.

Premio Initium — 4:000$000 — 1.609 metros — Productos de 3 annos, nascidos no Estado, sem victoria no paiz em premio superior a 2:000$000 — Venceram: Jocelyn, por Corncob ou Az de Espadas e Odalisca (A. Molina), do sr. Antonio Cousin; Japurá (G. Guerra); Embuya (G. Greme). Poules: simples, 14$800; dupla, 45$700. Placés: 1º, 11$100; 2º, 12$500 e 12$000. Tempo, 108 3|5 segundos. Movimento do pareo, 13:218$000.

Premio Experiencia — 1.700 metros — 3:500$000 — Productos nascidos no Estado, de 4 annos, que não tenham mais de cinco victorias e de mais de 4 annos que não tenham mais de sete victorias — Venceram: Gambetta II, por Light Hearted e Galloping Girl (A. Molina), do conde Rodolfo Crespi; Sem Temor (J. Firmiano); Encantadora (O. Mendes). Poules: simples, 13$700; dupla, 17$900. Placés: 1º, 11$600; 2º, 12$100. Tempo, 113 2|5 segundos. Movimento do pareo, 18:396$000.

Premio Combinação — 1.800 metros — 3:500$000 — Cavallos e eguas de qualquer paiz — Venceram: Perdita, por Sunstar e Watterford Glass (R. Freitas), do sr. J. S. Quinta Reis; Iro (O. Mendes); Florelo (T. Baptista). Poules: simples, 18$400; dupla, 33$900. Placés: 1º, 13$400; 2º, 20$000. Tempo, 119 1|5 segundos. Movimento do pareo, ... 21:772$000.

Premio Excelsior — 1.800 metros — 3:000$000 — Cavallos e eguas nacionaes — Venceram: Boer, por Lucilio e Rosita, (A. Molina), do sr. Antonio Ferraz Junior; Decote (O. Mendes); Klatão (G. Greme). Poules: simples, 28$000; dupla, 124$900. Placés: 1º, 52$500; 2º, 15$800. Tempo, 120 2|5 segundos. Movimento do pareo, 25:176$000.

Premio Emulação — 2.000 metros — 4:000$000 — Cavallos e eguas de qualquer paiz — Venceram: Spearman, por Spearwork e Lady Trush (G. Greme), do sr. Edgardo Azevedo Soares; Fortunio (A. Molina); Fido (J. Firmiano). Poules: simples, 18$; dupla, 47$900. Placés: 1º, 13$300; 2º, 15$200. Tempo, 132 2|5 segundos. Movimento do pareo, 33:004$000.

Classico José Guathemozim Nogueira — 1.800 metros — 10:000$000 — Potros nascidos no Estado desde 1 de julho de 1925 — Venceram: Huno, por Ayé mestry e Good Luck (M. Perez), dos srs. E. & A. Assumpção; Gallipoli (Th. Baptista); Kapurtala (W. Lima). Poules: simples, 24$300; dupla, 103$500. Tempo, 119 segundos. Movimento do pareo, 34:466$000.

Premio Imprensa — 6:000$000 — 2.200 metros — Cavallos e eguas de qualquer paiz — Venceram: Thebaide, por Souviens Toi e Total II (Th. Baptista), do conde Rodolfo Crespi; Fragor (A. Molina); Solitario (G. Greme). Poules: simples, 47$300; dupla, 81$200. Placés: 1º, 14$800; 2º, 17$600. Tempo, 146 segundos. Movimento do pareo, 38:630$000.

Premio Consolação — 1.609 metros — 3:000$000 — Cavallos e eguas estrangeiros — Venceram: Rio Claro, por Orestes II e Fino (M. Perez), do sr. Sylvio Vieira Coelho; Foscarina (R. Freitas); Curumilla (A. Arthur). Poules: simples, 39$700; dupla, 37$500. Placés: 1º, 11$700; 2º, 12$800. Tempo, 108 segundos. Movimento do pareo, 23:108$000.

Movimento total das apostas 217:770$000. Pista, boa.

UM DESAFIO NO PARANÁ

O ganhador percorreu mil metros em 63 segundos

Curityba, 21 (A. A.) — O pareo do desafio corrido hoje no prado de Guabirotuba, entre os cavallos puro sangue Cigano e

Zigomar, na distancia de 1.000 metros, premio de 10:000$000, foi vencido por Cigano que cobriu aquella distancia em 63 segundos.

NA CAPITAL URUGUAYA

Sprinter percorreu 3.000 metros em 189 4|5 segundos

Montevidéo, 21 (A. A.) — O grande premio Calamett corrido hoje no Hippodromo de Maronas, na distancia de 3.000 metros, foi ganho pelo cavallo Sprinter. Em 2º e 3º logares chegaram, respectivamente, Marinchico e Lancier. O tempo foi de 189 4|5 segundos.

Ping-Pong

TAÇA CLUB GYMNASTICO PORTUGUEZ

Os jogos desta semana

Quarta-feira, 24, America x Vasco da Gama.
Séde da rua Campos Salles 110.
Representante do Orpheão Portuguez.
Juizes sorteados do Gymnastico Portuguez.
Quinta-feira, 25, Orpheão x Gymnastico.
Séde da rua dos Andradas, 59.
Representante do C. R. Vasco da Gama.
Juizes sorteados do America F. C.
Quinta-feira, 25, Flamengo x Tijuca.
Séde da rua Paysandú.
Representante do America F. C.
Juizes sorteados do Club de São Christovão.

COLLOCAÇÃO DOS CONCORRENTES

Primeiras turmas

Clubs	J	G	P	P
America F. C.	6	5	1	5
C. R. Vasco da Gama	6	5	1	5
Gymnastico Portuguez	6	5	1	5
C. R. Flamengo	6	3	3	3
C. S. Christovão	6	2	4	2
Tijuca Tennis Club	6	1	5	1
Orpheão Portuguez	6	0	6	0

Segundas turmas

Clubs	J	G	P	P
C. R. Vasco da Gama	6	6	0	6
Orpheão Portuguez	6	4	2	4
Gymnastico Portuguez	6	4	2	4
America F. C.	6	3	3	3
C. R. Flamengo	6	3	3	3
Tijuca Tennis Club	6	1	5	1
C. S. Christovão	6	0	6	0

Terceiras turmas

Clubs	J	G	P	P
Gymnastico Portuguez	6	6	0	6
C. R. Vasco da Gama	6	5	1	5
America F. C.	6	3	3	3
Orpheão Portuguez	6	3	3	3
C. R. Flamengo	6	2	4	2
Tijuca Tennis Club	6	2	4	2
C. S. Christovão	6	0	6	0

TABELLA DO RETURNO

Outubro — Dia 24, America x Vasco; dia 25, Orpheon x Gymnastico; dia 30, Flamengo x Tijuca e dia 31, S. Christovão e Gymnastico.

Novembro — Dia 1, Flamengo x America; dia 2, Tijuca x Orpheão; dia 7, America x Gymnastico e Flamengo x S. Christovão; dia 8, Vasco x Orpheão; dia 14, S. Christovão x America e Vasco x Tijuca; dia 21, São Christovão x Tijuca; dia 22, Gymnastico x Vasco e America x Orpheão; dia 28, Tijuca x Gymnastico; dia 29, Flamengo x Vasco e Orpheon x São Christovão.

Dezembro — Dia 5, Tijuca x America; dia 6, Orpheão x Flamengo e Vasco x S. Christovão; dia 12, Gymnastico e Flamengo.

TERMINOU O TURNO

Com os jogos da semana passada finalisou o primeiro turno do torneio de ping-pong, ora em pleno exito, e em bôa hora instituido pelo veterano Club Gymnastico Portuguez, achando-se esse certamen no seu apogeu do enthusiasmo, tal o interesse que o mesmo tem despertado nas camadas sportivas e sociaes da nossa melhor sociedade, o America F. C., o C. R. Vasco da Gama e o Gymnastico Portuguez acham-se optimamente collocados para o cobiçado titulo de campeão, é que cada um tem apenas 1 ponto perdido, devendo os jogos do returno — America x Vasco — America x Gymnastico e Gymnastico x Vasco, serem de uma importancia capital para os tres grandes clubs, sendo que qualquer delles está sujeito a uma surpreza dos demais concorrentes, nas segundas turmas o Vasco da Gama, difficilmente perderá a primeira collocação, e nas terceiras acha-se á frente das tropas a meninada do promotor de tão importante torneio, o Gymnastico Portuguez.

FESTIVAL DE PING-PONG

Promovido pelo combinado dos veteranos, realiza-se hoje, na séde do Lisbôa Rio F. C., sita á rua Frei Caneca n. 300, um grandioso festival deste bello sport. Serão disputadas diversas provas, que deverão ser bem interessantes devido aos conjuntos disputantes.

Eis o programma:

Prova extra:
Primeira prova, Combinado Querri- [illegible] x S. C. x [illegible]
2ª prova — Soberano F. C. x Cruzeiro F. C.
3ª prova — Recreio F. C. x S. C. Bohemios.
4ª prova — S. Paulo Rio F. C. x S. C. Palestra.
5ª prova — Circulo I x Luiz Caldas.
6ª prova (honra) — Lisbôa Rio x Maul.
Serão conferidas aos vencedores ricas taças.

TRASMONTANO

O melhor azeite genuinamente portuguez. Depositarios: CAMILLO MOURÃO & C. (18123)

TENNIS

O SYRIO VENCEU A ELIMINATORIA COM O ANDARAHY

Nos cortes do C. R. Vasco da Gama foram realizadas ante-hontem pela manhã, as provas eliminatorias entre o Syrio e Andarahy, para accesso á primeira divisão. O Syrio venceu por 4 x 1, recollocando-se na primeira divisão e descendo o Andarahy para a 2ª divisão de tennis.

Pedestrianismo

OS 40 KILOMETROS DA L. S. DA MARINHA

A Liga de Sports da Marinha realizou ante-hontem a sua tradicional prova de resistencia na distancia de 40 kilometros. Alcançou o primeiro logar o sargento [illegible] Duarte, [illegible] horas [illegible] minutos. Os demais chegaram [illegible] sargento Francisco Ignacio da Silva, do Regimento Naval, em [illegible]; sub-official [illegible]; sargento [illegible]; sub-official [illegible]; sargento Joaquim Mendes Vasconcellos.

Durante todo o percurso houve grande enthusiasmo [illegible] collocado, [illegible] geira re[illegible] prova. [illegible] as, tendo [illegible] entes in[illegible]

Basketball

TORNEIO INTERNO DO AMERICA F. C.

A proxima realização do torneio interno de basketball do America F. C. vem despertando grande enthusiasmo entre os associados do campeão do Centenario.

Devido ao elevado numero de inscripções [illegible] resolveu [illegible] quadros, na re[illegible]

[illegible] compo[illegible] o campeonato [illegible] os teams [illegible] e para [illegible], unani[illegible] e de[illegible] Armando [illegible]

Os teams escolhidos são os seguintes:

"Team [illegible] Valle" — jogadores: [illegible] do Valle [illegible], [illegible] quez, Ar[illegible] Reis, [illegible] Martins, [illegible] Mello, [illegible] Cardozo, [illegible] Leopoldo [illegible]

"Team [illegible] Nascimento [illegible] Luiz de [illegible] Octavio-Gay, Waldomiro Barcellos, José Daniel de Carvalho, Mauricio Nascimento e Silva, Luiz Castilho, Raul Schmidt, Fernando Frusca, Oswaldo Pelet Monteiro, Accioly Brandão Pereira e Abilio José Xavier.

"Team Joaquim Couto Filho". — jogadores: Joaquim Couto Filho (cap.), Joel de Oliveira Monteiro, Carlos de Oliveira Monteiro, Ignacio Guimarães, Murillo Amorim Pimentel, Antonio Oliveira Tarré Junior, Jackson de Souza, Alfredo Swinerd, Domingos Luiz Frusca, Manoel Augusto Vaz Junior, Edmundo Rodrigues Teixeira e Augusto Negraes.

"Team Joaquim Ferreira Filho" — jogadores: Joaquim Ferreira Filho (cap.), Oswaldo Camões do Valle, Nelson de Azevedo Jacobina, Emilio François Filho, Oscar Cesar Mattos, Antonio Gomes de Avellar, Orlando Moreira Andrade, Mauricio Moraes Jardim, Rubens Camões do Valle e Oscar Jacobina.

"Team Oswaldo Soares de Souza" — jogadores: Gabriel Machado (cap.), Hugo Villas Boas, Ernesto Paulon Ferreira, Antenor Sá, Luiz Macahyba Junior, Frederico Séve, dr. Alceu de Carvalho, Alvaro Lyrio de Siqueira Junior, Eduardo Midosi, Carlos Menusier Filho e José de Moura Coutinho.

"Team Thomaz Barata Ribeiro" — jogadores: Thomaz Barata Ribeiro (cap.), Ernani Ferraz, Carlos Alberto Rocha Faria, Benjamin Baptista Vieira, Moacyr Villas Boas, Nelson Swinerd, Benjamin Albagli, Alfredo Machado, José Campello, Henrique Barcellos, José Gomes Ribeiro e Isaac Albagli.

"Team Sylvio Tovar" — jogadores: Antonio José das Neves (cap.), Carlos Lopes Britto, Moacyr Moraes Jardim, Orjot Benites de Carvalho Lima, Clodoaldo A. da Silva Guimarães, João Arlindo da Silva Guimarães, José Carvalho de Souza, José Castellar de Carvalho, Acantino Fernandes da Silva, José Francisco Maia e Francisco S. Perdigão.

"Team Armando Martins" — jogadores: Alberto Martins (cap.), João Tovar Junior, Fernando Rodrigues Ferreira, Armando Martins, Bento Barata Ribeiro, Fritz Repsold, Joaquim Marques, Sylvio Vasques, Floriano Peixoto Corrêa, Victro François, Ewaldo Serpa e Manoel Ferreira da Silva.

Na reunião dos capitães de quinta-feira proxima serão escolhidos os nomes das madrinhas entre as gentis adeptas do pavilhão americano e os dos patronos.

Nomeações na Justiça local

Pelo ministro da Justiça, foram nomeados: os bachareis Sizinio Rodrigues, Esmaragdo de Freitas e Octavio de Souza Santos Moreira, para exercerem, respectivamente, os logares de 2º, 6º e 8º promotores publicos adjuntos, durante o impedimento dos effectivos, bachareis Maximiano José Gomes de Paiva, que entrou em gozo de férias, Alfredo Loureiro Bernardes e Boanerges da Costa Mattos, que foram designados para substituir os 1º e 2º promotores publicos.

As maravilhas do anno 3.000

O film mais sensacional, mais fóra do commum, mais arrojado na concepção e na realização, o *maior film do mundo*, no dizer da critica americana e ingleza.

A MAIS GIGANTESCA PRODUCÇÃO DE TODOS OS TEMPOS!

O prodigio da UFA apresentado pelo Programma URANIA.

DE 25 EM DIANTE NO

GLORIA

ACADEMIAS & ESCOLAS

Escola Polytechnica

Realiza-se hoje, ás 4 horas, perante a congregação da Escola Polytechnica a defesa de these apresentada pelo engenheiro civil José Domingos Belfort Vieira para a obtenção do titulo de docencia livre da cadeira de Portos de Mar. A commissão organizadora, sob a presidencia do professor Tobias Moscoso, director em exercicio, é composta dos seguintes professores: Mauricio Joppert, Ignacio Amaral, Belford Roxo e Allyrio de Mattos.

Faculdade de Medicina do Rio de Janeiro

Realiza-se hoje, ás 8 horas da noite, na Faculdade de Medicina, as provas de defesa de theses dos candidatos a docencia-livre da cadeira de Anatomia humana.

São candidatos os drs. Thomaz da Rocha Lagôa, José Hastos d'Avila e Ermiro Estevam de Lima.

Escola Nacional de Bellas Artes

No proximo dia 6 de novembro, ás 8 1|2 da manhã, terão inicio os concursos de desenho figurado, da primeira série do curso geral.

Os candidatos aos concursos referidos, deverão requerer inscripção até ás 4 horas do dia 3 do citado mez.

Vae ser eleita a nova directoria do Centro Academico Evaristo da Veiga

Communicam-nos:

"Consoante as determinações dos estatutos, serão realizadas na primeira quinzena do proximo mez, as eleições para a nova directoria do Centro Evaristo da Veiga, dos alumnos da Faculdade de Direito de Nictheroy. Alguns associados resolveram organizar uma chapa com os elementos mais reaccionarios e submettel-a á apreciação dos seus collegas. Crêm os organizadores de tal chapa que os seus componentes espiritos rebeldes e batalhadores, prosélitos das idéas novas e das novas realizações, aversos á inercia e ao commodismo, têm o dever precipuo de desenvolver uma administração impeccavel e de cumprir rigorosamente os estatutos. Eis a chapa referida: presidente, Francisco Bittencourt Junior; vice-presidente, Haroldo Figueiredo; 1º secretario, Herodoto Cavalcanti; 2º secretario, Walter Oliveira; orador official, Plinio Gioca; thesoureiro, Manoel Gomes Ferreira; procurador, Olegario Rocha; 1º supplente, Arlindo Maurity e 2º supplente, Nilo de Rezende Rubim.

AS REGATAS DE DOMINGO

O Vasco e o Guanabara dividiram as victorias classicas

BELLA PERFORMANCE DOS PAULISTAS

Sobre o ponto de vista technico nada deixou a desejar a regata de domingo, realizada na enseada de Botafogo, promovida pelo veterano Club de Natação e Regatas.

Todos os pareos foram disputados com a maxima ordem e [illegible], habilidamente conquistadas as galas da victoria, pelos concorrentes, havendo chegadas difficeis de decidir-se os vencedores, deixando até os proprios juizes de chegada embaraçados para darem as suas decisões.

No pareo de honra foi tão "preta" a chegada, que os tres juizes, opinaram pelo empate, por não ter sido possivel reunir maioria as outras opiniões, que davam a victoria ao Flamengo e Internacional, os quaes deixaram o Gragoatá a pequena differença.

No desempate realizado hontem ás 7 horas da manhã, no mesmo local, a guarnição do Internacional, conseguiu dominar o conjunto do Flamengo, vencendo, assim, o unico ouro da regata de domingo.

O "gig" rubro negro não produziu a mesma brilhante carreira da vespera.

A guarnição de "out-riggers" a 2 remos da A. A. S. Paulo, que seria inscripta no campeonato brasileiro, demonstrou no 9º pareo enorme superioridade sobre os seus competidores cariocas, vencendo-os facilmente.

As provas classicas "Pereira Passos" e "Julio Furtado", foram levantadas pelo Guanabara, com o canôe "Léo", tripulado por Mario Tomassini e double scull "Tupá", respectivamente.

A "Commandante Midosi" foi ganha facilmente pela guarnição do out-rigger "Lusiadas", do C. R. Vasco da Gama, com os seguintes amadores: Vasquinho, Provensano, Rebello e Faria.

O pareo do double-skiffs deu margem que a dupla Engole-Provensano, obtivesse espectaculosa victoria sobre a guarnição vencedora este anno do campeonato de "seniors".

Carneiro Dias, o director sportivo do club cruz maltino, conseguiu pela forma admiravel que se conduziu na carreira, levar ao vencedor a guarnição da yole a 8 remos "Pereira Passos".

Neste pareo a yole do Boqueirão "Victoria Regia" perdeu o leme e abalroou violentamente o barco do Guanabara "Stella Solitaria", quasi na chegada; foi esse o unico senão da regata de ante-hontem.

Da parte social, da regata, do encerramento da temporada, podemos dizer apenas, que a assistencia primou quasi pela ausencia...

No varandim meia duzia de espectadores, no pavilhão central, o mundo official, a directoria da Federação, os representantes da Confederação e da Liga S. da Marinha, directores dos clubs, jornalistas e... mais ninguem.

OS VENCEDORES

Guanabara, 3 primeiros; Vasco, 3 primeiros; Botafogo, 1 primeiro e 1 segundo; Flamengo, 1 primeiro e 1 segundo; Associação Athletica de São Paulo, 1 primeiro; Gragoatá, 3 segundos; Boqueirão, 2 segundos; Internacional, 1 primeiro e 1 segundo; Icarahy, 1 segundo; Lage, 1 primeiro e 1 segundo; Corpo de Marinheiros 1 primeiro; Maranhão, 1 primeiro; Regimento, 1 segundo; Rio Grande do Norte, 1 segundo.

As provas foram corridas no horario com o seguinte:

RESULTADO GERAL:

1º pareo — Yoles — Franches a 4 — Novissimos — O primeiro logar coube a "Poranga", do Guanabara, com a seguinte guarnição: patrão, Edgard G. do Valle; remo, Cincinato R. Gonçalves e Marcos B. Rangel; tempo, 4 1|5, 4"46". Em segundo logar coube a "Clumento", do Internacional, em ..

Movimento technico — O vencedor saiu na frente, perseguido pelo Natação até a balisa, dos tres, o São Christovão collocou-se em segundo, procurando dar caça ao ponteiro. Nos quinhentos metros o Internacional avança e em luta com o Natação passa pelo segundo e vão os dois juntos até a chegada onde o Internacional domina o Natação para collocar-se segundo do "Poranga" por meio barco na frente do "Irany", do Flamengo.

2º pareo — Prova classica "Pereira Passos" — Canôes — Juniors.

O canoé "Léo", do Guanabara, tripulado por Mario Tomassini em 4,28, alcançou o primeiro logar. Mathias Schmidt do Gragoatá, no canoé "Franken" chegou em segundo, com a differença de 3|5 de segundos.

Dada a saida Mario Tomassini, foi para frente, não mais se deixando alcançar pelos adversarios, até vencer por meio barco, sobre Schmidt que na chegada teve de se defender da virada do tripulante do cañoé "Din", do Vasco da Gama.

3º pareo — Yoles-franches a 4 — Novissimos — O primeiro logar foi conquistado por "Laura", do Botafogo, com a seguinte guarnição: patrão, Newton P. Reis; remo, Pedro Theberge, Carlos A. Faria, Gabriel Q. Vieira e Max Repsold. Em segundo logar chegou Inubia do Gragoatá. O tempo não foi tomado.

Movimento technico — Ao tiro de partida foi para frente a guarnição da "Caiçára", seguida pela da "Laura", emquanto os outros formavam em pelotão na rectaguarda.

Em luta vieram as duas guarnições até aos quinhentos metros, onde ficou a "Caiçára", vindo "Inubia" para segundo, em busca do ponteiro, que não se deixou alcançar até a chegada.

4º pareo — Liga de Sports da Marinha — Escaleres a 6 — Qualquer classe — 2ª divisão — 1º C. T. Maranhão, em 5, 53 4|5; 2º, C. T. Rio Grande do Norte em .. 5, 57 1|5.

5º pareo — Yoles-gigs a 4 — Juniors — Conquistou o primeiro logar, o Flamengo, com o gig "Jandaya", remado por Osorio A. Pereira, Lourival de Q. Reis, Origenes du Pin e Almeida e Mario P. da Cunha, patroados por Roberto Borges Bastos, em 4, 4 1|5. O segundo logar coube a "Zeléa", do Gragoatá, em 4, 5 1|5.

Movimento technico — Castello Branco, ao tiro de partida colloca-se na frente meio barco da guarnição campeã; em luta titanica vêm as duas até os quatrocentos metros, onde "Gaucho", o vago flamengo, consegue dominar os seus adversarios e abrir luz.

O Gragoatá que corria em terceiro na espectativa ainda consegue na chegada, vencer a guarnição do São Christovão, collocando-se em segundo.

6º pareo — Prova classica "Commandante Midosi" — Out-riggers a 4 — Seniors — 1º logar: "Lusiadas", do Vasco da Gama, com a seguinte guarnição: patrão, Luiz F. Almendra; remadores: Vasco de Carvalho, Claudionor Provenzano, Antonio R. Junior e Joaquim da Silva Faria. Tempo: 8, 31 2|5.

Em segundo collocou-se o Boqueirão. Tempo: 8, 46.

Movimento technico. o Boqueirão apresentou-se atrazado para saida, entretanto, a saida não foi dada a pedido da guarnição da "Lusiadas" que desejava a presença dos retardatarios na prova.

Dada a saida o Vasco tomou a ponta e regulando a remada pelos adversarios manteve sempre nitida vantagem sobre o Boqueirão, até cruzar a meta com uns dois barcos na frente.

Não correu "Lemos Bastos".

7º pareo — Yoles-franches a 8 — Novissimos — O primeiro logar coube a "Pereira Passos", do Vasco; patrão: Joaquim Carneiro Dias; remadores: José da Cunha Mendonça, Raphael Loureiro, Eslon Pereira Pinto, Paschoal Rapuano Mario Murto, Darlindo P. Pereira, Benjamin F. da Rocha e Bernardino Rabello.

Em segundo chegou "Mouro", do Icarahy.

Movimento technico — A corrida que o vencedor fez foi de uma technica admiravel. Emquanto que o Guanabara, Natação, Boqueirão e Icarahy mantinham forte luta, o vencedor correndo na balisa extrema fugiu, logrando distanciar dos demais concorrentes. O Guanabara e o Boqueirão abalroaram-se nos 300 metros e paralysaram as remadas. O Icarahy, o Natação e o Botafogo, continuaram na conquista do segundo, cuja disputa foi linda. Botafogo e Natação entraram empatados em terceiro logar.

8º pareo — Prova classica "Julio Furtado" — Double-seulls, sem patrão — Juniors — Em primeiro logar chegou "Tupá", do Guanabara, em 8,54 4|5 com os seguintes remadores: Eugenio Figueira de Mello e Luiz F. Saldanha da Gama. Em segundo chegou "Pollux" do Botafogo, em 9,01.

Movimento technico — Pulou na frente "Tupá", que se não deixou mais alcançar, correndo sempre muito destacado dos seus adversarios.

Para conquistarem o segundo logar lutaram bravamente, durante todo o percurso, as guarnições do Vasco e do Botafogo, que, afinal foi obtido pelo club da "estrella solitaria".

9º pareo — Out-riggers a 2 — Seniors — Venceu a guarnição da Associação Athletica São Paulo, de São Paulo, com a seguinte guarnição: patrão, Adolpho Saponaro; remadores: Estevam Strata e José Ramalho, em 4,34, no barco "Iguassu'". Em segundo, chegou "Athena", do Botafogo.

Movimento technico — A guarnição vencedora teve de manter forte luta com o Vasco, tendo só se desvencilhado no final. O Botafogo na chegada fugiu, obtendo um lindo segundo logar.

10º pareo — Liga de Sports da Marinha — Escaleres a 12 — Q. classe — Primeira divisão — — 1º logar Corpo de Marinheiros, em 4,58 4|5; Regimento Naval, em 5,01 1|5.

11º pareo — Yoles-gigs a 2 — Juniors — Honra — Club de Natação e Regatas — Os juizes de chegada deram o Internacional e o Flamengo como empatados, fornecendo-nos o seguinte aviso: "A direcção resolveu fazer correr novamente o pareo, em virtude de divergencia na votação dos juizes de chegada".

Realizado hontem o desempate ás 7 horas, na enseada de Botafogo, o Internacional venceu, por um barco a guarnição do Flamengo.

O tempo não foi tomado.

A guarnição vencedora:

"Tuyuty" — Patrão: Newton Paiva; remadores: José Garcia Carneiro e João Francisco de Castro.

12º pareo — Clubs da Lagoa Rodrigo de Freitas — Yoles-frenches a 4 — Qualquer classe — 1º, "Lage", do C. R. Lage, com a seguinte guarnição: patrão: Fernando Carneiro; remadores: José Carneiro Felisdei Nogarelli Mario Gomes e Antonio Figueira. Em segundo chegou "Warlatan", do mesmo club.

13º pareo — Double-skiffs — Seniors — Em primeiro logar chegou "São Januario", do C. R. Vasco da Gama, tripulado por Antonio Rebello Junior e Claudionor Provenzano. Em segundo, collocou-se "Mimi", do Boqueirão.

Dado o tiro de saida, "Mimi" foi para frente, seguido de "São Januario" a uns 2 barcos, a corrida não soffreu nenhuma alteração até os 800 metros, quando "Engole Garfo", principiou a puxar e vir dominar o ponteiro quasi em cima do vencedor, quando já era o mesmo, considerado vencedor, pela assistencia.

Quadro das medalhas

Clubs	Ouro	Prata	Bronze	Total
Vasco	5	10	—	15
Guanab.	3	3	—	6
Botaf.	—	5	—	5
Inter.	3	—	3	6
Flamg.		5	3	8
S. Paulo		3	—	3
Gragtá.			5	5
Boqrão.			2	2
Icarahy			9	9

CLUB BOQUEIRÃO

A festa organizada pelos rapazes da "Bola Verde" filiada ao glorioso Club Boqueirão do Passeio, a bordo do "Mocanguê" esteve encantadora.

A's 11 e 30 partiu o navio, da praça Servulo Dourado, em demanda da enseada de Botafogo, onde realizaram-se as regatas ante-hontem, domingo, levando a bordo senhoras, senhoritas e cavalheiros, que ao som da banda de musica da Policia Militar e de um jazz-band, dansaram o dia correndo a festa no meio do maior enthusiasmo e alegria de todosos associados e convidados da "Bola Verde".

A bordo do "Mocangue" foram servidos sandwisches, doces, vinhos e cerveja e aguas mineraes.

A directoria do grupo da "Bola Verde", dispensou as mais gratas gentilezas a todas as pessoas presentes e ao nosso representante.

Depois de terminadas as regatas, regressamos, ás 6 horas da tarde ao caes da Praça Servulo Dourado.

Nos theatros

CARTAZ DO DIA

CARLOS GOMES — Theatro Comico, ás 7 1|2 e 10 1|2.
IDEAL — Attracções, ás 4 e 9 horas.
IRIS — "Quizera amal-a", ás 3 e 8,30.
PALACIO — "Rabo de saia", ás 7 e 9 horas.
LYRICO — Fechado.
S. JOSE' — "Só na flauta", ás 4 e 8 horas.
TRIANON — "Peso pesado", ás 8 e 10 horas.
PHENIX — Fechado.
RECREIO — "Capital Federal", ás 7 3|4 e 9 3|4.
REPUBLICA — Fechado.

NOTAS & NOTICIAS

"E' DA FUZARCA!" — A GRANDE E NOVA REVISTA DO RECREIO — Estão marcadas para a proxima quinta-feira, as primeiras representações dessa revista da consagrada parceria Bettencourt & Menezes. Grande é a anciedade do publico por esse original dos mais populares escriptores do Brasil, attendendo mesmo ao facto de lhes caber a primazia dos "records" dos centenarios de trabalhos theatraes desse genero de espectaculos.

Attendendo a essa circumstancia, procurámos, hontem, conhecer a opinião da irrequieta, galante e querida actriz Henriqueta Brieba, sobre a revista "E' da fuzarca", e de tudo quanto, em palestra, soubemos, vamos transmittir aos leitores, nas linhas que se seguem.

"E' da fuzarca", disse-nos a Bribinha, é uma revista interessantissima, na qual os autores não se esqueceram de alliar a fantasia á parte comica, contemplando todos os artistas, de ambos os sexos, com "papeis" de valor, de maneira a satisfazer aos mais exigentes e, principalmente, ao publico que, em theatro, é o que mais pesa na balança, em beneficio ou desprestigio dos autores, empresarios, artistas e demais elementos de uma companhia. Pela minha parte, confesso-lhe que estou contentissima com o que me cumpre desempenhar na "E' da fuzarca", quer em relação ao poema, quer, ainda, quanto á musica.

Acredito que a revista agrade a gregos e troyanos, porque tem o caracteristico popular, além de marcações admiraveis, como só o competente collega e director artistico da companhia, João de Deus, sabe ensinar.

Faço um numero gracioso com minha graciosa collega Lili Brennier, acompanhada pelo corpo de ensemblistas, que é mesmo da "fuzarca...". Outro numero no qual sinto-me muito á vontade é o da "Torcedora de foot-ball".

Genuinamente nacional, ha de, por certo, agradar, não só pela melodia como tambem pela opportunidade em que o cantarei.

— Diga-me uma coisa: por que não fizeram reclame da peça?

— Não fizeram?! Mas se tal aconteceu é um crime da empresa. Não vê o senhor que, atrapalhada com os ensaios, não tenho tido tempo para ler os jornaes; de sorte que ignorava semelhante injustiça, considerando, mesmo, essa anomalia, (sim, porque é uma anomalia esse facto, por parte do emprezario sr. Antonio Neves), como uma imperdoavel falta!...

"E' da fuzarca" é o succo, de primeirissima, da pontinha, de bam-bam-bum, como a giria carioca chama o que é bom...

— Brieba! gritava alguem do palco...

E a graciosa artista, desculpando-se por não poder proseguir na palestra, saiu a correr em direcção ao proscenio.

—:—

"PESO PESADO", AINDA TODA ESTA SEMANA NO CARTAZ DO TRIANON — "Peso pesado" terá os seus ultimos dias de representações nesta semana. Procopio vae partir. Procopio estreará em dias proximos no theatro Apollo. Ficará tres mezes em S. Paulo, de onde voltará novamente ao Trianon, no firme proposito de montar peças eguaes ou maiores ainda do que "Peso pesado". O sensacional successo de tão victoriada e já tão popularizada comedia veio lhe dar novos rumos scenicos na sua carreira. Elle comprehende que o publico estará com as suas iniciativas, no dia em que quizer mostrar aos seus espectadores até onde irão os recursos e as suas possibilidades theatraes. E' a hora de Procopio revelar-se plenamente, integralmente, sinceramente todo o seu temperamento de actor. "Peso pesado" continua affirmando que a sua platéa irá para onde elle fôr, em se tratando de modalidade e expressão theatraes. Dahi, assistirmos na festa artistica do grande comediante, outra creação vigorosa, séria, difficil, creação esta que teve em Guitry, o seu primeiro criador aqui no Rio. Escolhendo a notavel comedia franceza "Sr. Brotonneau", parece que Procopio quiz homenagear, intencionalmente, não só a critica na sua maioria, como e tambem o publico, este publico que vem consagrando cada vez mais a peça "Peso pesado".

"MULHERES... QUEM AS ENTENDE?" — "Mulheres... quem as entende?" é o sainete comico argentino que a Companhia Brasileira de Theatro apresentará, em primeiras representações, no Carlos Gomes, a 30 proximo, terça-feira. O novo original foi traduzido e adaptado aos nossos costumes por Simões Coelho. Está tambem em ensaios a ultima producção de Freire Junior, a burleta-fantasia, "A manicura do barbeiro", que terá brevemente suas primeiras representações.

"RABO DE SAIA", O ULTIMO EXITO DA COMPANHIA NORKA ROUSKAYA, NO PALACIO THEATRO — Desde que está em scena no Palacio Theatro a nova revista "Rabo de saia", de Marques Porto, Luiz Peixoto e Affonso de Carvalho, com musica do maestro Rada e sambas de Sinhô, que a companhia Norka Rouskaya sente augmentar a concorrencia de noite para noite e em ambas as sessões, já porque a revista é de um agrado certo e tem numeros e quadros dos mais applaudidos, como pelo desempenho que é brilhante e ainda pela modicidade dos preços cobrados, dada a lotação do theatro.

"Rabo de saia" é uma revista engraçada. Todos os acontecimentos mais recentes estão commentados com a maior habilidade; todas as scenas têm espirito e as musicas escriptas especialmente para a nova revista — quer as do maestro Rada, quer os sambas de Sinhô — merece mas honras de bis com que são premiadas todas as noites. "Rabo de saia" promette fazer longa carreira no cartaz do Palacio Theatro.

—:—

"A VERDADE AO MEIO DIA" VOLTOU AO CARTAZ DO CARLOS GOMES — A Companhia Brasileira de Theatro Comico fez voltar ao seu cartaz, no Carlos Gomes, o sainete comico argentino adaptado por Celestino Silva, "A verdade ao meio dia", que tanto successo registrou quando da inauguração de sua brilhante temporada.

Os artistas do victorioso elenco têm actuação magnifica nessa estupenda peça para rir, destacando-se Lia Binatti, Manoelino Teixeira e Manoel Durães. Na sessão de 9 horas, "O tio Borges" continua o seu successo, sendo como é uma das peças de melhor acceitação do esplendido repertorio da Companhia de Theatro Comico. Com a representação de "O tio Borges", hoje, realiza-se o espectaculo em homenagem a "A Capital", o segundo dos espectaculos organizados pela Companhia Brasileira de Theatro Comico, em honra do nosso alto commercio de modas.

CAV. CASTILLO EM "RABO DE SAIA" — Afim de mais um attractivo offerecer ao numeroso publico que tem affluido ao Palacio Theatro, a revista "Rabo de saia", ora em scena com extraordinario agrado, da parceria Marques Porto, Luiz Peixoto e Affonso de Carvalho será enriquecida, por accordo havido entre estes afamados "azes" e a Empreza do Palacio Theatro de um numero interessantissimo "O Cav. Castillo".

Cav. Castillo fará a sua representação na noite de hoje num sketch em que tomarão parte os seus 25 automatos intitulado "Bonecos fallantes" bem como em diversos numeros de cortinas caprichosamente escolhidos no seu vastissimo repertorio e dos que maior exito obtiveram no Velho Mundo de onde acaba de chegar este celebre artista. Os espectaculos continuarão sendo em sessões não havendo alteração nos preços.

—:—

PEÇA NOVA NO IRIS — A Companhia do Iris tem agora revista nova no cartaz e revista alegre, bem feita, cheia de interesse. E' de autoria de um dos "azes" do genero, Paulo de Magalhães, e se intitula "Quizera amal-a". Na téla, o programma é irresistivel: "A rua do peccado", da Paramount, com Emil Jannings e Tom Mix, em cinco actos e Fox, "Allo Cheyenne".

—:—

MARGARIDA MAX, NO PALACIO THEATRO — Sempre que um facto desperta um interesse vivo, a noticia desse facto corre veloz de bocca em bocca e os commentarios se fazem e as polemicas se levantam. O facto da estréa no decorrer da primeira quinzena de novembro da Grande Companhia de Revistas Margarida Max foi um desses, correu celere pela cidade e recebida por todos a noticia da proxima "rentrée" da já famosa companhia que sob a direcção de M. Pinto tem dado ao nosso publico noites de arte, noites de encanto, em que a revista e ouvido se identificam. M. Pinto teve sempre uma unica preoccupação: deslumbrar o espectador pelas magnificantes montagens! E até hoje o tem conseguido! Companhia alguma até hoje poude vencer esse arrojado emprezario que mais uma vez vem ao Palacio Theatro lançar um repto a todas as companhias nacionaes ou estrangeiras que se tenham apresentado ao nosso publico até hoje. E com o nucleo dos artistas que possue, á frente dos quaes se encontra a brilhante actriz Margarida Max, com o mais gracioso corpo de baile e coristas a pár da montagem verdadeiramente magnificante de uma peça que elle proprio cuidadosamente escolheu e que com desvelado carinho tratou, M. Pinto terá conseguido o seu alvo: apresentar ao seu publico carioca uma revista que venha deixar a perder de vista todas as peças deste genero até hoje levadas á scena na nossa capital que por companhias nacionaes ou estrangeiras. E se M. Pinto o promette, elle cumprirá com a sua promessa.

—:—

"DENTRO DA MALA" — QUINTA-FEIRA, NO S. JOSE' — Continua intrigando seriamente a "revuette" que o Theatro São José, quinta-feira proxima, vae apresentar ao seu publico. Mysteriosa na apparencia "Dentro da mala" é extremamente divertida na realidade, pois se trata da producção de um de nossos mais festejados autores no genero, escondido sob o pseudonymo de Tito Leviano. Ha de facto em tudo isso um mysterio: é o que guarda o ensaiador da Companhia "Zig-Zag", escriptor Celestino Silva. Mas, apezar de todo o sigillo, sabemos que envolvido num enredo interessantissimo Pinto Filho, depois de mostrar-se um marido ciumentissimo, banca o Sherlock com o auxilio de João Martins e de Palmyra Silva para surprender, em troca de tentadora recompensa monetaria, um terrivel criminoso, no final de contas um pacifico turista que Arnaldo Coutinho encarna. "Dentro da Mala", assim, é uma "revuette" que se apresenta com dois aspectos, o comico através de situações bem desenvolvidas, e o galante, a que darão realce nos bailes encantadores "Guardas Aduaneiras", "Urnas" e "Bellezas Cariocas", Mariska e suas "girls"; em cortinas brilhantes, Edith Falcão, Guy Martinelli e Durvalina Duarte, apparecendo em papeis de destaque João Celestino, Augusta Barone, Sylvia de Almeida e Silva Aranha. Hoje e amanhã, nas sessões de 4,20 e 8,20, ultimas representações da alegre "revuette" de Judex de Souza e Baldomero Carqueja: "Só na flauta...". Na téla, o Theatro São José exhibe "A mulher cubiçada" da United Artists, com Norma Talmadge; e "Corações irlandezes", com May Mac Avoy.

—:—

UM BANQUETE A BERTA SINGERMAN — Em dia ainda não determinado será levado a effeito no salão Indiano do Beira Mar Casino, um grande banquete de homenagem á extraordinaria declamadora Berta Singerman, banquete este promovido por senhoras da sociedade, jornalistas, academicos e admiradores da artista. Festeja-se o exito da grande declamadora, agradecendo-se-lhe a propaganda feita dos poetas brasileiros através sua dicção insuperavel e ainda o conhecimento dos maiores poetas mundiaes e que ella tem dado a conhecer aqui. As listas vão enchendo-se de nomes os mais representativos e as inscripções podem fazer-se, tambem, no Beira Mar Casino e na Casa Lopes Fernandes, (Avenida Rio Branco).

—:—

NOITE ARTISTICA — Terá logar a 3 de novembro proximo, no Theatro Municipal, organizada pela escriptora sra. Iveta Ribeiro que conta com o valioso concurso do verdadeiro escól dos nossos meios artisticos e sociaes que nessa noite terão o ensejo de demonstrar em publico, mais uma vez, as suas aptidões artisticas na interpretação de tres lindas comedias e na declamação de expressivas poesias. O producto desse espectaculo destina-se a um fim muito altruistico e humanitario que bem revela os nobres sentimentos de quantos nelle tomarão parte, pois será para auxiliar a construcção do hospital que a benemerita Casa dos Artistas fará erguer dentro em breve ao lado do seu Retiro no aprazivel sitio de Jacarepaguá, estendendo assim a sua grande obra de assistencia á laboriosa classe theatral. Do vasto programma, poderemos desde já salientar o concurso da orchestra do Orfeão Portuguez que tocará lindos trechos musicaes. Deante da sympathica finalidade desse espectaculo tudo nos faz crêr que ao mesmo não faltará o valioso apoio do nosso publico generoso.

—:—

OS SAINETES NO TRIANON A 3 DE NOVEMBRO — Dentro de dez dias chegará a esta capital a grande Companhia Brasileira de Sainete Abigail Maia-Raul Roulien, direcção de Oduvaldo Vianna, que estreará no Theatro Trianon, a 3 de novembro, com os seus espectaculos syntheticos, em quatro sessões diarias, inclusive uma vesperal-aperitivo ás 4 horas. Oduvaldo Vianna traz um repertorio, composto de 35 peças do genero para apresentar ao publico carioca na sua temporada do Trianon, que virá pôr o theatro ao alcance de todo o mundo com os seus preços reduzidissimos. Está dependendo de um concurso, organisado pelo "O Globo", a escolha das duas peças com que estreará o elenco do brilhante escriptor paulista. Já está sufficientemente divulgado, porém, não é demais insistir, que os espectaculos da Companhia Brasileira de Sainete duram apenas 80 minutos, não têm intervallos e são a preços de cinema. A sra. Abigail Maia e Raul Roulien, primeiras figuras do grande elenco, proporcionarão ao publico, nas vesperaes dos elegantes dos sabbados, um acto musical, que se comporá das modernas canções de Nevel Tavares e Marcello Tupinambá pela sra. Abigail Maia e dos tangos de Raul Roulien, pelo seu autor. Esses actos de canções e tangos virão dar uma nota de suprema elegancia ás vesperaes aperitivos do Trianon no dia 3 de novembro, o Rio de Janeiro contará com espectaculos absolutamente inéditos e interessantissimos que vão occupar as attenções dos cariocas, durante a temporada que precede o carnaval.

—:—

O ULTIMO RECITAL DE BERTA SINGERMAN, SERA' HOJE, NO PALACIO THEATRO — Berta Singerman dá, na matinée de hoje, no Palacio, seu ultimo recital poetico. E não é difficil adeantar a noticia de que o theatro, embora muito vasto, estará repleto pois que se trata assim de um espectaculo unico, com o mais formidavel programma, como convinha, sendo o ultimo de Berta Singerman e destinado a deixar as mais profundas saudades da extraordinaria artista.

Difficil se torna escolher o titulo da poesia ou o autor que mais consagrado vae ser na tarde de hoje. De Guerra Junqueiro dirá Berta Singerman "Regresso ao lar"; de Ruben Dario "A Marcha Triumphal"; "Alegria del mar", de Carlos Ercasty; "Bambo-bambú", motivo popular da Bahia; "Alvorada do amor", de Olavo Bilac, o grande poeta brasileiro e que ella diz com o carinho que deve á sua memoria, como que agradecendo-lhe a série de triumphos que tem tido quando declama os versos do artista das rimas. Todo o demais programma encerra os melhores trabalhos de Gabriella Mistral, de Juana de Ibarbourou, "Romancillo" de um anonymo, como de um anonymo são as poesias "Los sirgadores del Volga" e "Cantar precioso de enamorada", Enrique Calzada, Paulo Fort, Rabindranath-Tagore que se fará representar por "Poemas de los niños", Gabriel D'Annunzio em "Escolhendo o vestido da noiva", o Arcipreste de Hita e muitos mais.

Se todos os recitaes de Berta Singerman têm o encanto que leva ao delirio a todos que a escutam, o desta tarde, por ser o ultimo e o de programma mais soberbamente organizado, promette ser de triumphal successo o que se avalia pela procura de localidades que tem havido.

—

"JURA, MEU BEM" — Assim tem o nome a revista em dois actos, original de Castro Menezes e Luiz Guimarães, com musica de Serafim Rada, sambas de Sinhô e com um bailado de Heckel Tavares. Essa revista será levada no Palacio Theatro, pela Grande Companhia de Bailados Norka Rouskaya, em seguida a "Rabo de saia".

NOS CIRCOS

CIRCO OLIMECHA — Realiza-se hoje mais uma animada funcção no popular Circo Olimecha, que sob a empreza de Antonio Ferraz com tanto agrado está trabalhando na rua São Luiz Gonzaga. O programma é divertidissimo, figurando nelle varios actos.

O Circo Olimecha está realizando as suas ultimas funcções em S. Christovão.

200$000 a 250$000

Ternos de casemira pura lã sobmedida, de côres, azul e preto. Alfaiataria Paris, 52, Rua Uruguayana, 52. (17331)

QUATRO TIROS POR CAUSA DE UMA JOVEN

O ferido foi para a Assistencia e o criminoso fugiu

José Braz e Fidelis Silva vivem arrastados pelos olhares da joven Maria a qual ao que parece, não corresponde a ambos. Saudava-na, mas o primeiro, mais corajoso, fez-lhe uma declaração de amor.

Aconteceu que Fidelis, rodeando a casa da namorada viu quando ali chegou José, que foi pela joven recebido com alegria. Cada vez mais enfurecido, em consequencia do fracasso, pensou num crime, tão estupido quanto covarde. Esperou, num ponto em que não era visto e, quando o rival deixou a casa de Maria, seguiu-o, ás occultas. No momento em que José ia entrando em sua casa, á rua São Clemente n. 41, ouviu nada menos de quatro detonações, que, inesperadas, alarmaram os moradores mais proximos. O rapaz se sentiu ferido e gritou por soccorros, ao passo que, procurando verificar a procedencia dos tiros, avistou o rival, a correr como um louco.

José Braz, com dois ferimentos a bala, um transfixante, no braço direito, e outro nas costas, teve no Posto Central de Assistencia os medicamentos de que carecia.

Na delegacia da praia de Botafogo foi a respeito instaurado querito.

NA RELAÇÃO DE MINAS

Os feitos julgados na sessão de hontem

..*Bello Horizonte*, 22 (A. A.) — O Tribunal da Relação julgou os seguintes feitos:

Aggravos:

Bello Horizonte — Banco Hypothecario Agricola do Estado de Minas Geraes; aggravada Camara Municipal de Campo Bello — Deram provimento, contra o voto do desembargador Oliveira de Andrade, que levantou a preliminar de ser ou não caso de aggravo;

Bello Horizonte — Aggravante, dr. Jayme Mattos Silveira — Aggravado, Joaquim Francisco Silveira — Negaram provimento;

Bello Horizonte — Aggravante, José Gonçalves da Motta e sua mulher — Aggravado, o Juizo — Negaram provimento.

Barbacena — Aggravante Francisco Crossi — Aggravado, o Juizo — Não conheceram do aggravo.

Appellações:

Arassuahy — Appellante José Lemos Soares e sua mulher — Appellados, José Soares do Carmo — Regeitaram os embargos;

Arassuahy — Appellante, o Juizo — Appellados, Joaquim Rodrigues dos Santos e sua mulher — Negaram provimento.

Manhuassu — Appellantes Maria Francisca de Souza e outras — Appellados, dr. Cornelio Pinto Coelho — Adiado o julgamento.

Jaguary — Appellante o Juizo — Appellados, Luiz Leonardo e sua mulher — Deram provimento em parte contra o voto do desembargador Tito Fulgencio que o confirmava "in totum".

Mar de Hespanha — Appellante Eduarda Monteiro, por seus filhos menores — Appellados, dr. Carlos Valeriano Abreu Lima e outros — Deram provimento.

Conselho Municipal

Ainda hontem os intendentes cariocas não quizeram abandonar por momentos os seus trabalhos eleitoraes para dar numero.

Estiveram no Conselho, é verdade, os srs. J. J. Seabra, Jeronymo Penido, Mauricio de Lacerda, Clapp Filho, Felisdoro Gaia, Luiz de Oliveira, Mario Barbosa e Augusto Pinto.

— Os varios pedidos de creditos extraordinarios, do prefeito ao legislativo da cidade, num total de 11.600:000$000, foram distribuidos ao sr. Mario Barbosa, pelo presidente da Commissão de Orçamento.

— Foram deixadas sobre a mesa, pelo sr. Augusto Pinto, duas indicações: uma, suggerindo que o largo do Machado passe a chamar-se praça Duque de Caxias; outra, solicitando melhoramentos para Sepetiba.

— O sr. Jeronymo Penido deixou sobre a mesa duas indicações: uma, pedindo calçamento para a rua Curupaity, Meyer; outra, solicitando luz electrica para o trecho da estrada da Gavea, que va eat á Avenida Niemeyer.

Os "torcidas" promoveram um conflicto no campo do — Jardim F. C. —

Entre o Bonavita F. C. e Leblon F. C., houve, no domingo ultimo, um encontro no campo do Jardim F. C., sito á rua Marquez de São Vicente.

A luta, de parte a parte, estava enthusiasmada e os "torcidas" infalliveis excediam-se nos seus gritos e movimentos. Em dado momento, quando o juiz marcou um goal para o Leblon, os que não ficaram com isso satisfeitos atiraram-se contra os rivaes e dentro de poucos minutos mais verificava-se a invasão do campo. A policia entrou em acção, mas, serenados os animos estavam Luiz Moreira, de 35 annos, casado, morador á travessa Luiz dos Santos n. 10, com contusões nos supercilios; Oswaldo Nascimento da Gama, de 25 annos, viuvo, residente á rua Monte Alverne n. 103, com forte contusão no abdomen; Manoel Ramos, de 21 annos, solteiro residente á rua Barão de Angra n. 24, com contusões no peito e pelo corpo, e Armindo da Silva, de 21 annos, solteiro e morador á rua Saccadura Cabral n. 307, com contusões na cabeça e pelo corpo.

A policia do 21º districto soube do occorrido.

Morreu em consequencia de envenenamento

Bahia, 22 (A. A.) — Falleceu envenenado por strychnina o alfaiate Elvidio Filho.

Acções hontem propostas no fôro local

Foram, hontem, propostas, no fôro local as seguintes acções:

Na 3ª vara civel — Ordinarias — Autor, Nelson Moura Adame — Réos, Theodomiro Gonçalves Ferreira e outros, para annullar todas as transferencias relativas aos predios ns. 183 e 185, da rua Theodoro da Silva;

Autor, Maximo Vidal — Réo, José Maria Rodrigues Garcia, para receber a quantia de réis 8:350$000 e mais 50 °|° do que rehaver na partilha dos haveres sociaes da sociedade em liquidação.

Autor, Antonio Macri — Réo, Club Pierrots da Caverna, para cobrar a quantia de 13:035$190, correspondente aos alugueis em atrazo;

Despejos — Autor, Antonio Marinho Ferreira, contra Arthur Kuester, para desoccupar o predio n. 242 da rua de São Pedro;

Autor, Antonio do Nascimento Cottas, contra Wa more Pinto de Moraes, para desoccupar o predio sito á Serra do Rio da Prata, em "Campo Grande".

O imposto sobre a renda

Tendo em vista o que solicitou o seu collega da Fazenda, o ministro da Viação, recommendou ás repartições pagadoras do seu Ministerio, situadas nesta capital, que providenciem no sentido de ser fornecida á Delegacia Geral do Imposto sobre a Renda, para a revisão das declarações de rendimento, relação de todos os funccionarios que perceberam vencimetnos no anno de 1927, com a indicação da importancia total paga a cada um no referido anno, das quantias descontadas a titulo de imposto sobre a renda das quota de contribuição para montepio e instituições de beneficencia constantes das respectivas folhas de pagamento.

A exhibição de um tenor em Barra do Pirahy

Barra do Pirahy, 22 (Do correspondente) — Não perderam o tempo aquelles que foram ouvir, hontem, no Club dos Pindahybas Barrenses daqui o tenor italiano David Brillantini num concerto que levou a effeito em homenagem ao deputado dr. José Maria Coelho, no qual figuraram, com muito brilho, prestando o seu valioso concurso, as nossas eximias pianistas senhoritas Irinéa Ginefra e Altair Lobo Zimmermann e a joven cantora senhorita Iris Ginefra, que possue uma voz encantadora.

O deputado José Maria, acompanhado de sua esposa e filha, a senhorita Yone, compareceu a essa festa que lhe dedicou o festejado tenor italiano. David Brillantini empolgou o auditorio com a sua voz de timbre agradavel e foi calorosamente applaudido, e do mesmo modo as senhoritas que tomaram parte no concerto.

No final do concerto a pedido do tenor Brillantini, o deputado dr. José Maria agradeceu, em nome do mesmo tenor, o comparecimento da assistencia e do concurso das senhoritas barrenses.

Deixou a todos as mais gratas recordações a linda festa de arte com que nos deliciou o referido artista.

Explosão de uma velha rixa entre soldados do Exercito e da Policia Militar

Na edição de domingo ultimo, noticiámos o encontro violento de praças do Exercito e da Policia Militar, facto occorrido muito tarde da noite, quando os protagonistas se encontravam no Bar Leblon. Entre os feridos encontrava-se João Corrêa Silva, n. 144, da 3ª companhia de metralhadoras, do 3º regimento, o qual, quando fugia do local, num automovel, foi alvejado por um policial, justamente no momento em que passava em frente ao Cinema Guanabra, sito á rua da Passagem, esquina da praia de Botafogo.

Depois de medicado pela Assistencia Municipal, foi internado, em estado desesperador, no Hospital de Prompto Soccorro. Ali o infeliz veiu a fallecer, na madrugada seguinte, tendo sido o cadaver removido para o necroterio do Instituto Medico Legal.

A respeito, prosegue o inquerito instaurado na delegacia do 7º districto policial.

Uma circular aos delegados — de policia —

O sr. Coriolano de Góes expediu aos delegados de policia a seguinte circular:

"Communico-vos, para os devidos fins, que receberei em audiencia, diariamente, os delegados districtaes que desejarem conferenciar, sobre assumptos relativos ás suas funcções, sendo, porém, recebidos a qualquer hora, quando tiverem de tratar de providencias urgentes."

Nomeações na Justiça

O ministro da Justiça, por actos de hontem, resolveu:

Nomear as enfermeiras Elza Almeida e Jeny Nascimento, diplomadas pela Escola de Enfermeiras do Engenho de Dentro, para exercerem as funcções de enfermeiras do Serviço de Prophylaxia da Lepra e das Doenças Venereas, no Estado do Espirito Santo, e, Sylvio Freire e José Pinto Junior, para occuparem, respectivamente, os logares de escreventes juramentados dos tabelliães dos 1º e 14º officio de notas.

Licenças na Justiça

Pelo ministro da Justiça foram concedidas as seguintes licenças: de tres mezes de licença a Auto Fraga, soldado da Policia Militar e dois mezes, a Raul de Toledo e Silva, identificador do Gabinete de Identificação e Estatistica Criminal.

Nomeações nos Correios

O ministro da Viação, por acto de hontem, nomeou praticantes da Directoria Geral dos Correios: Neyde de Aguiar, Roberto João da Silva Medeiros e Etelvina Pinheiro Torres.

Noticias da Guerra

Em virtude do parecer da junta medica, foram concedidos tres mezes de licença, ao capitão Fernando Lopes da Costa.

— Assumiu a chefia da 3ª divisão do Departamento da Guerra, o coronel José Aires de Cerqueira.

— Tendo regressado de Buenos Aires, aonde fôra como um dos membros da embaixada especial que assistiu á posse do novo presidente da Argentina, apresentou-se hntem ás altas autoridades da Republica o general Francisco Ramos de Andrade Neves. S. ex. reassumirá, hoje, as funcções de director do Material Bellico.

— O ministro mandou abrir concurso para o preenchimento do cargo de preparador-conservador do gabinete de chimica da Escola Militar.

— Foram transferidos o primeiro tenente Edgard Eremita da Silva do 1º batalhão de engenharia para o 22º batalhão de caçadores, Parahyba; e os segundos tenentes José Pedro Barbosa, do 6º grupo de artilharia a cavallo, S. Gabriel, para o 1º batalhão de engenharia, Villa Militar, e José Francisco do Nascimento, do 21º batalhão de caçadores, Recife, para o 1º, Petropolis.

A VIDA COMMERCIAL

CAMBIO

RIO

Funccionou o mercado de cambio, hontem, menos accessivel.

O movimento de procura era mais activo e as letras particulares se tornaram escassas.

O Banco do Brasil, sacou a 5 31|32 d. e os outros a 5 61|64 e 5 125|128 d. com dinheiro a 5 255|256 e 6 d. para a compra de coberturas.

O mercado fechou sem interesse e fraco, nos bancos estrangeiros.

TABELLA DOS BANCOS

90 d|v.

Londres	5 61|64 a 5 31|32 (408|115)-(408|209)
Paris	$325 a $328
Nova York	8$300 a 8$320
Canadá	— 8$320

A vista:

Londres	5 113|128 a 5 115|128 (407|97)-(408|69)	
Paris	$329 a $330	Italia $441 a $443
Nova York	8$359 a 8$395	Paris $329 a $331
Italia	$439 a $442	Belgica (ouro) — 1$170
Portugal	$379 a $390	Belgica (papel) $235 a $236
Buenos Aires (ouro)	3$540 a 3$556	Hespanha 1$365 a 1$370
Buenos Aires (papel)	—	Portugal $384 a $388
Montevidéo	8$070	Tcheco-Slovaquia — $250
Allemanha	1$998 a 2$003	Suissa 1$620 a 1$625
Suissa	1$614 a 1$620	Buenos Aires (papel) —
Montevidéo	8$580	Buenos Aires (ouro) 3$550 a 3$555
Belgica (papel)	$233 a $235	Allemanha 2$009 a 2$012
Belgica (ouro)	1$165 a 1$175	Hollanda 3$413 a 3$430
Hespanha	1$376 a 1$380	Dinamarca — 2$260
Suecia	2$250 a 2$260	Montevidéo 8$580 a 8$585
Tcheco-Slovaquia	$249 a $250	Japão (yen) — 3$990
Chile	1$040	Noruega — 2$260
Dinamarca	2$243 a 2$250	Suecia — 2$260
Hollanda	3$364 a 3$400	Canadá — 8$420
Syria e Palestina	— 42$240	
Canadá	— 8$380	
Japão (yen)	3$880 a 3$890	
Austria	1$182 a 1$185	
Noruega	2$243 a 2$250	
Rumania	$054 a $055	
Vales ouro, por 1$	4$507	
Vales café	4$567	

MOEDAS

Libras (ouro)	41$400 a 41$600
Libras (papel)	41$200 a 41$400
Dollars (ouro)	— 8$400
Dollars (papel)	— 8$400
Pesetas (papel)	— 1$390
Liras (papel)	— $459
Escudos (papel)	— $345
Peso uruguayo	—
Peso argentino (papel)	— 3$550
Reichsmark (papel)	— 2$040

CABO

Londres	5 55|64 a 5 113|128
Nova York	8$410 a 8$440

CURSO OFFICIAL DO CAMBIO

	90 d/v	A vista
S/Londres	5 123|128	5 115|128
Nova York	—	8$376
Buenos Aires (papel)	—	3$582
Buenos Aires (ouro)	—	8$070
Portugal	—	$385
Hespanha	—	1$366
Tcheco-Slovaquia	—	$249
Rumania	—	$054
Syria	—	—
Palestina	—	—
Italia	—	$439
Montevidéo	—	8$582
Noruega	—	3$366
Suissa	—	1$615
Paris	—	$328
Canadá	—	8$380
Dinamarca	—	2$250
Suecia	—	2$244
Noruega	—	2$244
Belgica (ouro)	—	1$166
Belgica (papel)	—	$233
Allemanha	—	2$002
Japão (yen)	—	3$920
Chile	—	1$040
Vales ouro, por 1$	—	4$567

EXTREMAS

Caixa matriz	5 61|64
Bancaria	5 61|64 a 5 31|32

MOEDAS

Libras (ouro)	41$600
Libras (papel)	—
Liras (papel)	—
Dollars (ouro)	—
Dollars (papel)	—
Francos (papel)	—
Escudos (papel)	—
Reichsmark (papel)	—
Pesetas	—
Peso argentino	—

MERCADO DE CAMBIO DE SANTOS

SANTOS, 22.

Hora	Estado do mercado	Bancos sacam	Bancos compram	Dollar	Letras offerecidas
10.10 a.m.	Calmo	5 31|32	6 d.	8$340	Não ha.

CAMBIOS ESTRANGEIROS

LONDRES, 22.

Abertura:	Hoje	Anterior
	11.15 a.m.	
LONDRES s/N. York, á vista por £	$ 4.85.00	$ 4.85.00
s/Genova, á vista por £	L. 92.57	L. 92.57
s/Madrid, á vista por £	P. 30.02	P. 30.09
s/Paris, á vista por £	F. 124.20	F. 124.20
s/Lisboa, á vista, escudos por £	107.50	107.25
s/Berlim, á vista por £	M. 20.36	M. 20.36
s/Amsterdam, á vista p. £	Fl. 12.09	Fl. 12.09
s/Berne, á vista p. £	F. 25.20	F. 25.20
s/Bruxellas, á vista por £	B. 34.90	B. 34.90

LONDRES, 22.

Fechamento:	Hoje	Anterior
LONDRES s/N. York, á vista por £	$ 4.84.15|16	$ 4.85.00
s/Genova, á vista por £	L. 92.57	L. 92.57
s/Madrid, á vista por £	P. 30.04	P. 30.05
s/Paris, á vista por £	F. 124.20	F. 124.20
s/Lisboa, á vista, escudos por £	107.50	107.25
s/Berlim, á vista por £	M. 20.36	M. 20.36
s/Amsterdam, á vista p. £	Fl. 12.09	Fl. 12.09
s/Berne, á vista p. £	F. 25.20	F. 25.20
s/Bruxellas, á vista por £	F. 34.90	B. 34.90

LONDRES, 22.

Fechamento:	Hoje	Anterior
LONDRES s/Amsterdam, á vista, por £	Fl. 12.09	Fl. 12.09
s/Stockholmo, á vista por £	Kr. 18.14	Kr. 18.14
s/Oslo, á vista por £	Kr. 18.19	Kr. 18.19
s/Copenhagen, á vista por £	Kr. 18.18	Kr. 18.18

NOVA YORK, 20.

Fechamento:	Hoje	Anterior
	3.15 p.m.	
N. YORK s/Londres, tel., por £	$ 4.85.00	$ 4.85.00
s/Paris, tel., por F.	c 3.90.50	c 3.90.50
s/Genova, tel., por L.	c 5.23.87	c 5.23.87
s/Madrid, tel., por P.	c 16.15	c 16.13
s/Amsterdam, tel., por Fl.	c 40.08	c 40.08
s/Berne, tel., por F.	c 19.25	c 19.25
s/Bruxellas, tel., por F.	c 13.89	c 13.89
s/Berlim, tel., opr M.	c 23.83	c 23.83

NOVA YORK, 22.

Abertura:	Hoje	Anterior
	9.10 a.m.	
N. YORK s/Londres, tel., por £	$ 4.85.00	$ 4.85.00
s/Paris, tel., por F.	c 3.90.50	c 3.90.50
s/Genova, tel., por L.	c 5.23.87	c 5.23.87
s/Madrid, tel., por P.	c 16.15	c 16.13
s/Amsterdam, tel., por Fl.	c 40.08	c 40.08
s/Berne, tel., por F.	c 19.25	c 19.25
s/Bruxellas, tel., por F.	c 13.89	c 13.89
s/Berlim, tel., por M.	c 23.83	c 23.83

PARIS, 22.

Fechamento:	Hoje	Anterior
PARIS s/Londres á vista por 1 £	—	—
s/Italia á vista por 100 L.	—	—
s/Hespanha á vista por 100 P.	—	—
s/Nova York á vista por $	—	—
s/Berne á vista por 100 F.	—	—

BUENOS AIRES, 20.

Abertura:	Hoje	Anterior
Buenos Aires s/Londres, taxa telegraphica, por $ ouro, t/venda	F. 47 11|32	d 47 11|32
Buenos Aires s/Londres, á vista por $ papel, t/compra	d 47 3|8	d 47 3|8

MONTEVIDEO, 22.

Abertura:	Hoje	Anterior
Montevidéo s/Londres, taxa telegraphica, por $ ouro, t/venda	d 50 7|8	d 50 7|16
Montevidéo s/Londres, á vista, por $ ouro, t/compra	d 50 15|32	d 50 15|32

TELEGRAMMA FINANCIAL

LONDRES, 20.

Taxas de descontos:	Hoje	Anterior
Do Banco de Inglaterra	4 1/2 %	4 1/2 %
Do Banco de França	3 1/2 %	3 1/2 %
Do Banco de Italia	7 %	7 %
Do Banco de Hespanha	5 %	5 %
Do Banco de Allemanha	7 %	7 %
Em Londres, tres mezes	4 3/8 %	4 3/8 %
Em Nova York, tres mezes	4 5/8 %	4 5/8 %
Em Nova York, tres mezes, t/venda	5 1/4 %	5 1/4 %
Em Nova York, tres mezes, t/compra	4 3/4 %	4 3/4 %
Cambios:		
Genova s/Bruxellas, á vista por £	B. 34.90	B. 34.90
Genova s/Londres, á vista por £	L. 92.57	L. 92.57
Genova s/Paris, á vista por F.	F. 124.20	F. 124.20
Lisboa s/Londres, á vista (t/venda) por £	Es. 99.00	Es. 99.00
Lisboa s/Londres, á vista (t/compra) por £	Es. 98.75	Es. 98.75

CAFÉ

(RIO)

Rio de Janeiro, em 20 de outubro de 1928.

ESTATISTICA

ENTRADAS

	Saccas	
Pela Leopoldina:		
De Minas	750	
Do E. Santo	—	750
Pela Maritima:		
De Minas	641	
De São Paulo	16	657
Por Alf. Maia:		
De Minas	—	
Campos	—	
Reg. Cachoeiro	800	
Reg. E. Santo	1.050	
Reg. Flum. (Rio)	—	
Reg. Flum. Fluminense (Q. S.)	—	
Reg. (Nictheroy)	1.610	
Estrada de Rodagem	—	
Armazens autorizados	—	
		6.060
Total		8.301
Idem o anno passado		15.620
Desde 1º		210.793
Idem o anno passado		197.304
Desde 1º de julho		1.012.814
Valores		9.120

EMBARQUES

E. Unidos	1.800
Europa	3.404
Rio da Prata	5.395
Cabo	—
Pacifico	—
Africa	—
Cabotagem	—
Total	10.399
Idem o anno passado	17.884
Desde 1º	198.957
Desde 1º de julho	930.917
Existencia	300.105
Idem o anno passado	326.026
Pauta — 3$960	
Imposto mineiro — 4$567	

Regulou o mercado do café, ainda hontem, sustentado e sem maior movimento de negocios. Os compradores permaneceram retraidos e desinteressados do mercado. Comtudo, os possuidores permaneceram firmes no limite anterior de 43$300 para o typo 7, negociando-se na base. Exportação, 3.390 saccas. Assim, o mercado fechou destituido de interesse.

COTAÇÕES

	Por arroba
Typo 3	47$300
Typo 4	46$300
Typo 5	45$300
Typo 6	44$300
Typo 7	43$300
Typo 8	41$800

MOVIMENTO DO CAFE' A TERMO

PRIMEIRA BOLSA:

Por 10 kilos	V.	C.	Da cot anterior
Outubro	29$475	29$200	— $050
Novembro	29$200	29$025	+ $025
Dezembro	28$900	28$800	+ $025
Janeiro	28$750	28$650	+ $050
Fevereiro	28$575	28$500	
Março	28$425	28$350	— $025

Vendas: não houve. Mercado estavel.

SEGUNDA BOLSA:

Por 10 kilos	V.	C.	Da cot anterior
Outubro	29$300	29$475	+ $225
Novembro	28$150	29$050	+ $025
Dezembro	28$900	28$800	
Janeiro	28$750	28$625	— $025
Fevereiro	28$525	28$500	
Março	28$450	28$350	

Vendas: 5.000 saccas. Mercado: estavel.

NOVA YORK, 22.

Abertura:	Hoje	Fechamento anterior
Contratos do Rio:		
Café para entrega em dezembro	16.19	16.10
Café para entrega em março	15.50	15.46
Café para entrega e mmaio	15.05	15.03
Café para entrega em julho	14.65	14.61

Mercado: hoje, estavel: anterior, accessivel.

Desde o fechamento anterior, alta de 2 a 9 pontos.

NOVA YORK, 22.

Abertura:	Hoje	Fechamento anterior
Contratos do Rio:		
Café para entrega em dezembro	16.10	16.10
Café para entrega em março	15.40	15.46
Café para entrega em maio	14.95	15.03
Café para entrega em julho	14.55	14.61
Vendas do dia	10.000	40.000

Mercado: hoje, apenas estavel: anterior, accessivel.

Desde o fechamento anterior, baixa

HAVRE, 22.

Abertura:	Hoje	Fechamento anterior
Café para entrega em dezembro	543 1/2	541
Café para entrega em março	537 1/4	534 3/4
Café para entrega em maio	516 1/2	514 3/4
Café para entrega em julho	510	506 3/4
Vendas	3.000	4.000

Mercado estavel.

Desde o fechamento anterior, alta de 2 1|2 a 3 1|4 francos.

LONDRES, 20.

Fechamento:

Disponivel	Hoje	Ant.
Preço do typo 4, superior, Santos, prompto para embarque	100/6	100/6
Preço do typo 7, Rio, prompto para embarque	79/6	79/6

SANTOS, 22.

Fechamento:

Mercado: hoje, calmo; anterior, calmo; mesmo dia no anno passado estavel.

N. 4, disponivel, por 10 kilos: hoje 33$500; anterior, 33$500; mesmo dia no anno passado, 27$500.

N. 7, disponivel, por 10 kilos: hoje 30$500; anterior, 30$500; mesmo dia no anno passado, 23$500.

Embarques: hoje, 8.057 saccas; anterior, 10.268 saccas.

[illegible] 5 horas, hoje, 27.040 saccas; anterior, 27.723 saccas; mesmo dia no anno passado, 14.568 saccas.

Existencia: hoje, 1.011.043 saccas; anterior, 991.377 saccas.

Saidas:	Saccas
Para os Estados Unidos	22.460
Para a Europa	591
Para outros portos	749
Total	23.800

SANTOS, 22.

Fechamento:	Hoje	Fechamento anterior
Café typo 4, para entrega em outubro	36$600	36$600
Café typo 4, para entrega em novembro	36$375	36$575
Café typo 4, para entrega em dezembro	35$975	35$750
Venda sdo dia	1.000	Nada

Estado do mercado: hoje, calmo; anterior, calmo.

S. PAULO, 22.

Entradas de café:

Em Jundiahy, pela Estrada Paulista hoje, 14.000 saccas; dia anterior, 14.000 saccas; mesmo dia no anno passado, 24.000 saccas.

Em São Paulo, pela Estrada Sorocabana, etc.: hoje, 13.000 saccas; dia anterior, 13.000 saccas; mesmo dia no anno passado, 10.000 saccas.

Total: hoje, 27.000 saccas; dia anterior, 27.000 saccas; mesmo dia no anno passado, 34.000 saccas.

JUNDIAHY, 22.

Meio-dia ate 5 p.m.:

Café recebido pela Estrada Paulista com destino a S. Paulo: hoje, nada. dia anterior, nada; mesmo dia no anno passado, nada.

Café recebido pela Estrada Paulista com destino a Santos: hoje, 12.000 saccas; dia anterior, 12.000 saccas; mesmo dia no anno passado, 11.000 saccas.

Total: hoje, 12.000 saccas; dia anterior, 12.000 saccas; mesmo dia no anno passado, 11.000 saccas.

MOVIMENTO DO INSTITUTO DO CAFE'

O movimento de entradas, saidas e existencia de café, hontem, foi o seguinte:

Entradas:

Pela Central do Brasil, 150 saccas, de S. Paulo e 691, de Minas; pela Leopoldina, armazens Theodor Wille, armazens Geraes de S. Paulo, cabotagem e estrada de rodagem, respectivamente, 750, 1.662, 850, 480 e 500, de Minas, pelo regulador R1 e Nictheroy, respectivamente, 1.000 e 1.610, do Estado do Rio e pelos armazens Irmãos Vivacqua, 1.032, do Espirito Santo.

RESUMO

		Saccas
Existencia anterior — dia 20		300.105
Total das entradas no dia 22		8.665
Somma		308.770
Consumo local diario	1.000	
Embarcadas nesta data	12.490	14.490
Existencia ás 5 horas da tarde		295.280

EMBARQUES DE CAFE'

Em 22 do corrente:

	Saccas
Para o sul da Africa:	
Mc. Kinlay & Cia.	1.280
Ornstein & Cia.	1.890
Hard, Rand & Cia.	525
E. G. Fontes & Cia.	250
Castro Silva & Cia.	175
Alfredo Sinner & Cia.	1.275
Companhia Nacional do Commercio de Café	450
Norton Megaw & Cia., Ltd.	100
Pinto & Cia.	102
Para Nova Orléans:	
Ornstein & Cia.	500
Para Baltimore:	
Rebello Alves & Cia.	1.500
Vivacqua Irmãos & Cia.	500
Para Trieste:	
Vivacqua Irmãos & Cia.	610
Pinto & Cia.	625
Ornstein & Cia.	606
Para Hamburgo:	
Rotulo & Cia.	592
E. G. Fontes & Cia.	750
Ornstein & Cia.	250
Elliakin & Cia., Ltd.	60
Para o Rio da Prata:	
Theodor Wille & Cia.	200
Para o Havre:	
Tude Irmãos & Cia.	125
Total	12.490

ASSUCAR

(Rio)

Regulou o mercado do assucar, hontem, destituido de importancia e froixo. O movimento de negocios realizados foi pequeno.

MOVIMENTO DO MERCADO

	Saccas
Stock anterior	34.547
Entradas:	
De Maceió	7.000
De Campos	—
De Natal	—
De Sergipe	—
De Pernambuco	—
De Minas	—
Da Parahyba	—
Da Bahia	2.750
Total	9.750
Desde 1º do mez	—
Saidas	4.327
Desde 1º do mez	—
Stock actual	39.970

COTAÇÕES

	Por 60 kilos
Crystaes	64$000 a 66$000
Branco, 3ª sorte	Não ha
Dito 2º jacto	Não ha
Crystal amarello	60$000 a 62$000
Mascavinho	52$000 a 58$000
3º jacto	51$000 a 52$000
Mascavo	47$000 a 49$000

Posição: paralyzada.

MOVIMENTO DO ASSUCAR A TERMO

PRIMEIRA BOLSA:

Por 60 kilos	V.	C.	Da cot. anterior
Outubro	—	—	
Novembro	—	—	
Dezembro	—	—	
Janeiro	—	—	
Fevereiro	—	—	
Março	—	—	

Não funccionou.

SEGUNDA BOLSA:

Por 60 kilos	V.	C.	Da cot anterior
Outubro	—	—	
Novembro	—	—	
Dezembro	—	—	
Janeiro	—	—	
Fevereiro	—	—	
Março	—	—	

Não funccionou.

LONDRES, 20.

Fechamento:	Hoje	Fechamento anterior
Assucar para entrega em outubro	12/3	12/4 1/2
Assucar para entrega em dezembro	12/7 1/2	12/7 1/2
Assucar para entrega em março	12/10 1/2	12/10 1/2
Assucar para entrega em maio	13	13/1 1/2

Assucar do Brasil com 96 % de base para embarques futuros	Nominal

Mercado calmo.

Baixa parcial de 1 1|2 d. desde o fechamento anterior.

NOVA YORK, 22.

Abertura:	Hoje	Fechamento anterior
Assucar para entrega em dezembro	2.04	2.05
Assucar para entrega em março	2.09	2.10
Assucar para entrega em maio	2.17	2.17
Assucar para entrega em julho	2.25	2.25

Mercado estavel.

Baixa parcial de 1 ponto desde o fechamento anterior.

RECIFE, 22.

Mercado: hoje, estavel; anterior, estavel.

Preços por 15 kilos:

Usina, de primeira: hoje, 16$000 a 17$300; anterior, 16$ a 17$300.

Usina, de segunda: hoje, 16$000 a 16$500; anterior, 16$ a 16$500.

Crystaes: hoje, 12$ a 13$; anterior, 12$ a 13$000.

Demeraras: hoje, 10$ a 11$; anterior, 10$ a 11$000.

Terceira sorte, hoje, n|cotado; anterior, n|cotado.

Somenos: hoje, n|cotado; anterior, n|cotado.

Brutos seccos: hoje, 6$300 a 8$300; anterior, 6$600 a 8$600.

Entradas:	Hoje	Anterior
Desde hontem, em saccas de 60 kilos	34.700	27.100
Desde 1 de setembro proximo passado, saccas de 60 kilos	509.900	565.200
Exportação:		
Para o Rio de Janeiro, saccas de 60 kilos	Nada	30.500
Para Santos, saccas de 60 kilos	Nada	5.600
Para outros portos do sul do Brasil, saccas de 60 kilos	Nada	1.000
Para outros portos do norte do Brasil, saccas de 60 kilos	Nada	Nada
Para a Europa, saccas de 60 kilos	Nada	Nada
Para os Estados Unidos, saccas de 60 kilos	Nada	Nada
Para o Rio da Prata, saccas de 60 kilos	Nada	Nada
Existencia em saccas de 60 kilos	430.200	395.500

ALGODÃO

(RIO)

Continuava o mercado do algodão bem collocado e firme. O movimento de procura verificado foi regular. Os preços ficaram, porém, inalterados.

MOVIMENTO DO MERCADO

	Fardos
Stock anterior	9.590
Entradas:	
Da Parahyba	116
Do Pará	—
De São Paulo	—
Da Bahia	—
De Pernambuco	75
Do Maranhão	—
De Natal	—
Do Ceará	—
Total	191
Desde 1º	11.430
Saidas	264
Desde 1º	9.115
Stock actual	9.517

COTAÇÕES

Sertões	44$000 a 45$000
Primeira sorte	43$000 a 44$000
Paulista	41$000 a 42$000
Mediano	40$000 a 41$000

MOVIMENTO DO ALGODÃO A TERMO

PRIMEIRA BOLSA:

Por 10 kilos	V.	C.	Da cot. anterior
Outubro	—	—	
Novembro	—	—	
Dezembro	—	—	
Janeiro	—	—	
Fevereiro	—	—	
Março	—	—	

Não funccionou.

SEGUNDA BOLSA:

Por 10 kilos	V.	C.	Da cot anterior
Outubro	—	—	
Novembro	—	—	
Dezembro	—	—	
Janeiro	—	—	
Fevereiro	—	—	
Março	—	—	

Não funccionou.

LIVERPOOL, 22.

	Hoje	Anterior
Mercado	Calmo	Calmo
Pernambuco, Fair	11.01	11.05
Maceió, Fair	11.01	11.05
Fully Middling	10.86	10.95
American Futures, para janeiro	10.16	10.20
American Futures, para março	10.16	10.18
American Futures, para maio	10.15	10.17
American Futures, para julho	10.10	10.12

Disponivel brasileiro, baixa de 4 pontos.

Disponivel americano, baixa de 9 pontos.

Termo americano, baixa de 2 a 4 pontos.

LIVERPOOL, 22.

Fechamento:	Hoje	Fechamento anterior
American Futures, para janeiro	10.25	10.20
American Futures, para março	10.25	10.18
American Futures, para maio	10.24	10.17
American Futures, para julho	10.19	10.12

Mercado: melhorou depois da abertura, devidos ás compras por parte do estrangeiro e aos avisos de Nova York.

Desde o fechamento anterior, alta de 5 a 7 pontos.

NOVA YORK, 20.

Fechamento:	Hoje	Fechamento anterior
American Middling Uplands	20.05	20.00

American Futures, para janeiro	19.54	19.55
American Futures, para março	19.50	19.48
American Futures, para maio	19.36	19.35
American Futures, para julho	19.24	19.18

Mercado: melhorou depois da abertura, mas affrouxou novamente, devido á pressão dos operadores do Hedge.

Desde o fechamento anterior, alta de 1 a 6 e baixa de 1 ponto

NOVA YORK, 22.

Abertura.	Hoje	Fechamento anterior
American Futures, para janeiro	19.66	19.54
American Futures, para março	19.62	19.50
American Futures, para maio	19.49	19.36
American Futures, para julho	19.35	19.24

Mercado: commercio de caracter normal. Compras especulativas. Houve pedidos dos negociantes.

Desde o fechamento anterior, alta de 11 a 13 pontos.

RECIFE, 22.

	Hoje	Anterior
Mercado	Indeciso	Estavel
Preço por 15 kilos:		
Primeira sorte, vendedores	—	—
Primeira sorte, compradores	53$000	53$000
Entradas:		
Desde hontem, em saccas de 80 kilos	500	600
Desde 1 de setembro proximo passado, em saccas de 80 kilos	16.600	16.300
Exportação para o Rio de Janeiro fardos de 180 kilos	Nada	Nada
Para Santos fardos de 180 kilos	Nada	200

A BOLSA

O mercado de papeis não accusou movimento de maior importancia, hontem. Com effeito, os negocios foram de somenos interesse. Pois não havia nem offerta, nem procura de papeis, quasi. As apolices geraes ficaram em posição fraca, mas as de Minas Geraes subiram e negociaram-se a 760$. As municipaes não tiveram modificação de importancia e demais papeis em evidencia regularam bem collocados, coom se vê em seguida:

VENDAS

Apolices:	
Uniformizadas, 5 %, 1, 4, 6, 28, a.	775$000
Diversas Emissões, nom., 2, 4, 6, 10, 42, 65, a	772$000
Ditas idem, idem, 4, a.	775$000
Ditas idem, port., 35, a.	737$000
Dita sidem, idem, 10, 21, a.	738$000
Ditas idem, idem, 1, 5, 25, a.	739$000
Municipaes de 1917, port., 3, 17, a.	164$000
Estado de Minas, 1, 40, a	760$000
Bancos:	
Portuguez, nom., 300, a.	225$500
Idem, port., 20, 50, 100, 130, a.	226$000
Brasil, 30, a.	479$000
Boavista, 80, a.	560$000
Companhias:	
Minas S. Jeronymo, 500, a	82$000
Debentures:	
Luz Stearica, 100, a.	205$000

OFFERTAS

	Vend.	Comp
Obrigações do Thesouro, 7 %	990$000	982$000
Ditas Ferro Viarias	1:004$	1:003$
Ditas 2ª emissão	—	—
Ditas 1ª emissão	—	—
Federaes, 3 %	—	650$000
Uniformizadas de 1:000$	775$000	770$000
Minas, 5 %	750$000	—
Diversas Emissões nom.	773$000	770$000
Idem, miudas	800$000	—
Ditas port.	740$000	738$000
Idem, vlc.	738$000	—
Obras do Porto	750$000	745$000
Estado da Parahyba	102$000	99$501
Estado do Rio Grande do Sul, de réis 1:000$, portador, 7 %	987$000	960$000
Ditas nom.	—	960$000
Rio Grande do Sul, de 500$, nom.	510$000	490$000
Estado de Minas Geraes, de 1:000$	—	758$000
Estado do Espirito Santo	—	700$000
Espirito Santo, 8 %	930$00	920$000
Rio, 100$ (Popular)	112$500	108$500
Emp. de 1906 portador	170$000	165$500
Ditas de 1914 portador	170$000	166$000
Ditas de 1917 portador	163$000	—
Ditas de 1920 port.	161$000	160$000
Ditas decreto 2.097	188$000	187$000
Ditas decreto 1.535	182$000	180$000
Ditas decreto 1.623	—	155$000
Ditas decreto 2.093	—	192$500
Ditas decreto 1.550	—	180$000
Ditas decreto 2.339	—	186$000
Ditas decreto 1.622 port.	—	180$000
Ditas decreto 1.933 port.	195$000	192$500
Ditas decreto 1.948	167$000	—
Bello Horizonte	—	150$000
Campos	—	175$000
Intendencia de Pelotas	1:000$	900$000
Intendencia de Bagé	—	940$000
Bancos:		
Banco do Brasil	480$000	479$000
Commerciarios Publicos	—	58$000
Portuguez do Brasil, port.	226$500	225$500
Ditas nom.	—	225$000
Ditas com 50 %	110$000	108$500
Commercio	179$000	175$500
Commercial	228$000	225$000
Brasileiro-Allemão	164$000	—
Boavista	—	565$000
Com. E. S. Paulo	—	309$000
Mercantil	520$000	500$000
Comp. de E. de Ferro:		
Minas S. Jeronymo	82$000	81$500
Idem, vlc. 30 dias	83$000	—
Victoria a Minas	—	90$000
Cantareira	180$000	—
Goyaz	30$000	10$000
Comp. de Tecidos:		
Petropolitana	270$000	—
Corcovado	150$000	130$000
Bom Pastor	—	130$000
Lanificio Petropolis	180$000	—
Progresso Industrial	280$000	260$000
Conf. Industrial	125$000	123$000
America Fabril	—	245$000
Alliança	110$000	105$000
Nova America	—	205$000
Manuf. Fluminense	180$000	165$000
Brasil Industrial	460$000	424$000
Taubaté Industrial	690$000	500$000
Ind. Mineira	340$000	—
Comp. Diversas:		
Docas de Santos, port.	352$000	347$000
Ditas nom.	350$000	340$00
Docas da Bahia	48$000	46$500
Idem, idem (v|v. 30 dias)	49$000	47$000
C. Brahma	—	470$000
C. Bouquico, integ.	160$000	—
Hoteis Palace	1:150$	1:000$
Santa Helena	—	150$000
Carruagens	—	50$000
Mercado	290$000	250$000
Terras e Colonização	—	9$000
Expl. de Portos	390$000	—
Melhoram. no Brasil	—	80$000
Phymatozan	—	310$000
Immoveis e Construcções	—	410$000
Diamantifera	8$000	4$000
Debentures:		
Bellas Artes	—	220$000
Fluminense F. C.	—	75$000
Mestre & Blatgé	—	201$000
Mercado Municipal	209$000	207$000
Docas de Santos	180$000	177$000
C. Brahma	—	1:000$
Confiança	—	204$000
Prog. Industrial	—	184$000
Transporte e Carruagens	194$000	—
Nova America	—	1:010$
Ind. Mineira	400$000	—
U. Nacionaes	204$000	—
Luz Stearica	210$000	204$500
Docas da Bahia	—	110$000
Tec. Esperança	—	185$000
Tec. Alliança	—	166$000
Santo Aleixo	—	140$000
Expl. de Portos	—	201$000
Tec. Corcovado	180$000	174$000
Ind. Campista	—	163$000
N. S. das Victorias	210$000	203$000
Fiat-Lux	192$000	—
Tijuca	210$000	205$000
Carruagens	190$000	185$000

INFORMAÇÕES DIVERSAS

CONCORRENCIAS ANNUNCIADAS

Dia 23 — Directoria de Fazenda, para o fornecimento ao Ministerio da Marinha, durante o anno de 1929, dos artigos constantes do grupo 56 — munições de bocca, sub-grupo — padaria.

Dia 23 — Juizo de Direito da 2ª Vara de Orphãos e Ausentes, para o arrendamento do predio á praia do Flamengo n. 84.

Dia 23 — Directoria de Contabilidade, para o fornecimento de moveis ás repartições dependentes deste Ministerio, excento a Policia Militar, o Corpo de Bombeiros, os Departamentos Nacionaes do Ensino e da Saude Publica e a Assistencia Hospitalar do Brasil.

Dia 24 — Almoxarifado Geral da Prefeitura, para a venda de saccos vasios, existentes neste Almoxarifado Geral.

Dia 24 — Santa Casa de Misericordia, para a construcção de dois predios.

Dia 24 — Policia do Districto Federal, para a compra de auto-caminhão Chevrolet, necessario ao serviço desta reartição.

Dia 25 — Estrada de Ferro Central do Brasil, paar o fornecimento, a partir de 1 de janeiro de 1929, de carvão de pedra estrangeiro.

Dia 23 — Directoria Geral de Contabilidade, para a construcção de um galpão para machinas, destinadas a campo experimental da Escola Superior de Agricultura e Medicina Veterinaria, em Deodoro.

Dia 25 — Remodelação do Ensino Profissional Technico, para a confecção de 2.000 exemplares de um guia para o ensino de desenho, destinado ás Escolas de Aprendizes Artifices.

Dia 25 — Directoria de Fazenda, para o fornecimento de diversos artigos.

Dia 26 — Directoria de Fazenda, para o fornecimento ao Ministerio da Marinha, durante o anno de 1929, dos artigos constantes do grupo 56 — "munições de bôca", sub-grupo "dietas".

Dia 29 — Directoria de Meteorologia, para o fornecimento de moveis.

Dia 30 — Directorai de Fazenda, para o fornecimento ao Ministerio da Marinha, durante o anno de 1929, dos artigos constantes do grupo 56 — "munições de bocca", sub-grupo "açougue".

Dia 31 — Inspectoria de Aguas e Esgotos, para o fornecimento de 3.200 diagrammas, em concorrencia permanente, nos termos do art. 52 e seus paragraphos do Codigo de Contabilidade Publica.

Dia 31 — Directoria de Meteorologia, para a encadernação de lvros e revistas.

Dia 31 — Directoria Geral do Serviço de Povoamento, para o fornecimento de material permanente para o consultorio medico junto á Inspectoria dos Patronatos Agricolas, para exame dos menores dos Patronatos Agricolas, durante o anno de 1929.

Novembro:

Dia 3 — Ministerio das Relações Exteriores, para a construcção de um edificio para archivo, bibliotheca e mappotheca do Ministerio.

Dia 5 — Directoria de Meteorologia, para o fornecimento de ferragens e material electrico.

Dia 9 — Directorai de Contabilidade, para o fornecimento de diversos artigos, constantes dos grupos de ns. 1 a 10, durante o anno de 1929, ás repartições dependentes deste Ministerio, excepto os Departamentos Nacionaes do Ensino e da Saude Publica, a Policia Militar do Districto Federal, o Corpo de Bombeiros do referido Districto e a Assistencia Hospitalar do Brasil.

Dia 12 — Prefeitura Municipal de Nictherey, para a construcção e exploração de mercados no municipio de Nictheroy.

FALLENCIAS E CONCORDATAS

FALLENCIA

O juiz da 4ª vara civel decretou hontem a fallencia do negociante David Jorge, estabelecido á rua Senhor dos Passos n. 169. O termo legal da fallencia retrotraiu ao dia 10 de setembro, sendo marcado o prazo de 20 dias para os credores se habilitarem, de accôrdo com a lei. Foram nomeados syndicos os credores J. Paulo & Cia.

— O juiz da 4ª vara civel nomeou syndico da fallencia de Aureliano Augusto Borges o credor Antonio Moreira.

ASSEMBLÉA

Está marcada para hoje, no juizo da 4ª vara civel, a reunião de credores da fallencia de M. Pereira Velloso.

REIVINDICAÇÕES

O juiz da 3ª vara civel julgou procedente, hontem, a reclamação reivindicatoria de Byington & Cia., contra a massa fallida de Duilio Tavolusci.

— Foi julgada improcedente, hontem, pelo juiz da 3ª vara civel, a reclamação reivindicatoria de Raphael Farah & Cia., contra a massa fallida de Jorge David & Irmão.

CARNES VERDES

MATADOURO DE SANTA CRUZ

No Matadouro de Santa Cruz foram abatidos: 282 bois, 49 vitellos e 10 porcos.

Vendidos para a cidade: 264 1|2 bois, 46 1|2 vitellos e 10 porcos.

Vendidos para os suburbios: 34 1|2 rezes.

Foram regeitados: 1 bois e 2 vitellos.

Vigoraram os seguintes preços:

Rezes, 1$460 a 1$500.

Vitellos, 1$500 a 1$600.

Porcos, 3$000 a 3$100.

Recolhidos aos curraes: 395 bois, 44 vitellos e 24 porcos.

Nos campos de Santa Cruz: 1.488 bois, 158 vitellos e 208 porcos.

FRIGORIFICO "ANGLO"

No Matadouro de Mendes foram abatidos: 236 bois, 27 vitellos e 4 porcos.

Vendidos para a cidade: 134 bois, 27 vitellos, e 4 porcos.

Vendidos para os suburbios: 182 bois.

Vigoraram os seguintes preços:

Rezes, 1$500.

Vitellos, 1$500 a 1$600.

Porcos, 2$900.

ALFANDEGA

Renda do dia 22 do corrente:	
Em ouro	240:885$312
Em papel	671:484$434
Total	912:369$746
Renda de 1 a 22 do corrente	12.930:567$623
Em egual periodo de 1927	9.391:703$643
Differença a maior em 1928	3.538:863$980

INSPECTORIA FISCAL DO ESTADO DE MINAS

Imposto de 7 % e viação s/café:	
Arrecadação do dia 22	27:710$500
De 1 a 22 do corrente	784:803$400
Em egual periodo do anno passado	2.024:370$800

MOVIMENTO DO PORTO

ENTRADAS DE ANT-HONTEM

De Southampton e escs., vapor inglez "Almanzora"; á Mala Real.

De Buenos Aires e escs., vapor inglez "Arlanza"; á Mala Real.

De S. João da Barra, hiate nacional "Waldyr"; a Alberto de Andrade Simões.

De Barcelona e escs., vapor hespanhol "Reina Victoria Eugenia"; a Pereira Carneiro & Cia., Limitada.

De Cardiff, vapor inglez "H. H. Asquite"; a Cory Brothers & Cia.

De S. Lourenço e escs., vapor inglez "Croshill"; a Gueret's.

De Villa Constitucion, vapor grego "Georgios Ageios"; a Cory Brothers & Cia.

De Cardiff, vapor inglez "Umberleigh"; á Brasilian Coal.

De S. Lourenço e escs., vapor sueco "Miranda"; a A. Camara & Cia.

De Fortaleza e escs., vapor nacional "Recife"; ao Lloyd Nacional.

De Antonina e escs., vapor nacional "Maroim"; a Pereira Carneiro & Cia., Limitada.

De Santos, rebocador nacional "Neptuno"; a Wilson Sons & Cia.

De Paranaguá, vapor nacional "Stella"; a Carraresi & Cia.

De Liverpool e escs., vapor inglez "Holbein"; á Lamport & Holt.

De Porto Alegre e escs., vapor nacional "Itaquera"; a Lage Irmãos.

De Belé e escs., vapor nacional "Commandante Ripper"; á C. N. Lloyd Brasileiro.

De Hull e escs., vapor inglez "Millais"; á Lamport & Holt.

De Hamburgo e escs., vapor inglez "Hamelu"; a Herm Stoltz & Cia.

De Laguna e escs., vapor nacional "Miranda"; á C. N. Lloyd Brasileiro.

De Recife e escs., vapor nacional "Itabucê"; a Lage Irmãos.

SAIDAS DE ANTE-HONTEM

Para Rosario de Santa Fé e escs., vapor inglez "Promus".

Para Porto Alegre e escs., vapor inglez "Itaguassu'".

Para Buenos Aires e escs., vapor hespanhol "Reina Victoria Eugenia".

Para Buenos Aires e escs., vapor inglez "Almanzora".

Para Southampton e escs., vapor inglez "Arlanza".

Para Macáo e escs., vapor nacional "Itamaracá".

Para Nova York e escs., vapor nacional "Taubaté".

Para Caravellas e escs., vapor nacional "Icarahy".

ENTRADAS DE HONTEM

De Recife e escs., vapor nacional "Araçatuba"; ao Lloyd Nacional.

De Concepcion del Uruguay, vapor argentino "Fluminense"; ao Moinho Fluminense.

De Santos, vapor nacional "Piauhy"; a Pereira Carneiro & Cia., Limitada.

De Ilhéos e escs., vapor nacional "Celeste"; a Apro & Cia.

De Porto Alegre e escs., vapor nacional "Cubatão"; á C. N. Lloyd Brasileiro.

De Genova e escs., vapor italiano "Duilio"; á Companhia Italia-America.

De S. Francisco e escs., vapor nacional "Itaipu'"; ao Lloyd Nacional.

SAIDAS DE HONTEM

Para Recife e escs., vapor inglez "San Zeferino".

Para Buenos Aires e escs., vapor sueco "Pedro Christophersen".

Para Salonica e escs., vapor grego "Georgios Aghios".

Para Santos, vapor nacional "Commandte Cantuaria Guimarães.

Para Santos, vapor nacional "Tapajoz".

Para Yokohama e escs., vapor japonez "Bingo-Maru'".

Para Buenos Aires e escs., vapor italiano "Duilio".

MARITIMAS

VAPORES ESPERADOS

Buenos Aires e escs., "General Mitre"	23
Liverpool e escs., "Highland Laddie"	23
Havre e escs., "Fort de Troyon"	23
Buenos Aires e escs., "Santa Fé"	23
Buenos Aires e escs., "Groix"	24
Rio da Prata, "Southern Cross"	24
Antuerpia e escs., "Ionier"	24
Helsingfors e escs., "Santos"	25
Hamburgo e escs., "Holm"	25
Buenos Aires e escs. "Monte Sarmiento"	25
Genova e escs., "Valdivia"	26
Londres e escs., "Avila"	26
Bordeaux e escs., "Eubée"	27
Hamburgo e escs., Antonio Delfino"	27
Buenos Aires e escs., "Cap Arcona"	27
Portos do sul, "Anna"	27
Buenos Aires e escs., Conte Verde"	27
Buenos Aires e escs., "Valparaiso"	27
Buenos Aires e escs., "Voltaire"	28
Hamburgo e escs., "Gotha"	29
Nova York e escs., "Vauban"	29
Rio da Prata, "Lutetia"	29
Portos do sul, "Etha"	30
Rio da Prata, "Zeelandia"	30
Bremen e escs., "Weser"	30
Rio da Prata, "Avelona"	31

VAPORES A SAIR

Genova e escs., "Florida"	20
Southampton e escs., "Arlanza"	21
Porto Alegre e escs., "Commandante Ripper"	23
Macáo e escs., "Itaipu'"	23
Antuerpia e escs., "Eglantier"	23
Hamburgo e escs., "General Mitre"	23
Buenos Aires e escs., "Highland Laddie"	23
Porto Alegre e escs., "Araçatuba"	23
Porto Alegre e escs., "Itaguassu'"	23
Victoria, "Celeste"	23
Buenos Aires e escs., "Amelu'"	24
Nova York e escs., "Southern Cross"	24
Laguna e escs., "Carl Hoepeck"	24
Havre e escs., "Groix"	24
Tutoya e escs., "Piauhy"	24
Buenos Aires e escs., "Holm"	25
Rio da Prata, "Santos"	25
Hamburgo e escs., "Monte Sarmiento"	25
Hamburgo e escs., "Paraná"	25
Recife e escs., "Aratimbó"	25
Porto Alegre e escs., "Itajubá"	25
Porto Alegre e escs., "Itaberá"	26
Manáos e escs., "Pará"	26
Buenos Aires e escs., "Valdivia"	26
Laguna e escs., "Miranda"	26
Belém e escs., "Itaimbé"	27
Rio da Prata, "Eubée"	27
Buenos Aires e escs., "Antonio Delfino"	27
Genova e escs., "Conte Verde"	27
Hamburgo e escs., "Cap Arcona"	27
Buenos Aires e escs., "Avila"	27
S. Francisco, "Laguna"	27
Havre e escs., "Krakus"	27
Porto Alegre e escs., "Capivary"	27
Pelotas e escs., "Itaituba"	28
Finlandia e escs., "Valparaiso"	28
Nova Orléans e escs., "Lages"	28
Penedo e escs., "Canindé"	28
Nova York e escs., "Voltaire"	28

BATATA PAULISTA

Sociedade Cooperativa de Responsabilidade Limitada dos Productores de Batata em Cotia S. A.

(Rua Pedro Christe nº 1 - Pinheiros -:- São Paulo)

— Previne aos srs. commerciantes do ramo que a sua colheita deste anno é calculada em 200.000 saccas e que a mesma começará brevemente.

Os srs. lavradores não devem illudir-se

O unico e efficaz e de facto poderoso formicida em pó é o denominado

Morto ás formigas

Rua S. Pedro, 115
DR. OLESEN & CIA
RIO DE JANEIRO

A' venda em toda parte 1 lata, pelo correio 6$000

(16186)

FRUCTAL
PÓ EFFERVESCENTE
AZIAS
DYSPEPSIAS
ESTOMAGO
SUJO
GAZES
REFRESCANTE E DIGESTIVO

(17326)

O callor não só incommoda como até prejudica

pois favorece a propagação de toda a classe de doenças infecciosas assim como o desenvolvimento de catarrhos intestinaes, typho, dysenteria, etc. Precavenha-se em tempo e lembre-se que os comprimidos Schering e Urotropina são considerados universalmente desde muitos annos como o mais activo desinfectante interno geral especialmente do tubo intestinal e da bexiga. A experiencia de fabricação de mais de 30 annos com as melhores materias primas garantem a superioridade do producto legitimo Schering. Para evitar toda a classe de effeitos secundarios, insista sempre no acondicionamento original, vidros de 50 comprimidos de 0,5 grammas.

(17390)

PERSISTENCIA!

PARQUE DA ESTRELLA

GRANDE EMPREZA AMERICANOPOLIS

Proprietario: — Dr. Affonso de O. Santos

VENDA DE CASAS E TERRENOS EM S. PAULO E NO RIO

PARQUE DA ESTRELLA

Estação de Estrella: — (60 minutos do Rio) Trens das E. F. Leopoldina e Therezopolis ou pelas E. de Rodagem Rio-Petropolis e União-Industria.

CASAS POPULARES A PRESTAÇÕES

TYPO ECONOMICO: — DEZ CONTOS, pagaveis em com prestações mensaes de 100$000, predio com 3 commodos, etc.

TYPO POPULAR: — QUINZE CONTOS, pagaveis em com prestações mensaes de 150$000, predio com 4 commodos, etc.

TYPO MEDIO: — VINTE CONTOS, pagaveis em com prestações mensaes de 200$000, predio com 5 commodos etc.

TYPO OPTIMO: — VINTE E CINCO CONTOS, pagaveis em com prestações mensaes de 250$000, predio com 6 commodos etc.

N/B.: — Todos os predios são magnificamente construidos de alvenaria de tijolos, com muros e gradil na frente, com passeio em volta, forrados e assoalhados com madeiras de 1ª qualidade, providos de agua corrente, banheiro, tanque, W. C. etc.

ESPLENDIDOS TERRENOS ENTRE RIO E PETROPOLIS

PREÇOS: — Lotes de 10 por 50 a 800$000, em 40 prestações de 20$000, e de 1:000$000 com a prestação inicial de 100$000 e o restante em 36 prestações de 25$000 ambos com centena para sorteio mensal.

SEDE — S. Paulo: Rua Senador Feijó, 27, 8º andar. Salas 80 a 84.

AGENCIA: — Rio: — Rua Ramalho Ortigão, 9 — 2º andar, salas 7 a 10. (antiga Travessa de S. Francisco). (16623)

SEM FIO

AS IRRADIAÇÕES DE HOJE

Radio Club
(Onda de 310 metros)

Da 1 ás 1,10 — Boletim commercial e noticioso.

De 1,10 ás 2 horas — Programma de discos.

Das 4 ás 5 horas — Concerto da orchestra da Sorveteria Alvear. Nos intervallos discos variados.

Das 5 ás 5,10 — Boletim commercial e noticioso.

Das 7 ás 8horas — Concerto da orchestra do Hotel Avenida, sob direcção do prof. Alcides Bonomine. Notas de interesse geral e discos variados.

Das 8 ás 8,30 — Programma especial de discos.

Das 8,30 ás 8,55 — Programma de discos.

Das 8,55 ás 9,05 — Intervallo para recepções dos signaes horarios.

Das 9,05 em deante — O Radio Club do Brasil no intuito de tornar cada vez mais interessantes os seus programmas offerece aos seus ouvintes a irradiação completa da opereta "A Duqueza do Bal Tabarin" de Leon Bard, interpretada pelo bello conjunto de artistas: sopranos: senhoritas Zaira de Oliveira, Zizinha Costa, Nicea e Araujo e professora Aristéa Araujo Jorge; tenores Oscar Gonçalves e Alfredo Perrone e com a orchestra do Radio Club do Brasil sob a direcção do professor Aphonse Ungerer.

Os ensaios da opereta "Duqueza do Bal Tabarin" estão a cargo do maestro Arnold Gluckmann.

Distribuição — Edy, telephonista, soprano Zaira de Oliveira; Frou-Frou, duqueza de Pontarcy, soprano Zizinha Costa; Octavio, principe de Diagon, tenor Oscar Gonçalves. Duque de Pontarcy, ministro dos Correios e Telegraphos, tenor A. Perrone. Sophia, tenor Albercio Perrone. Telephonista Alina, senhorita Nice de Araujo Jorge e Athenaide, senhora Aristéa Araujo Jorge.

A transmissão será iniciada com a leitura do resumo da opereta pelo socio dr. Renato Araujo.

Radio Sociedade
(Onda de 400 metros)

A's 12 horas — Hora certa — Jornal do Meio-dia — Supplemento musical até 1 hora.

A's 5 horas — Hora certa — Jornal da tarde — Supplemento musical.

A's 5,45 — Quarto de hora infantil pela senhorita Stella Velloso.

A's 6 horas — Informações commerciaes, especialmente para o interior do paiz.

A's 7 horas — Hora certa — Jornal da noite — Supplemento musical. Discos variados.

A's 8 horas — Programma especial de discos.

A's 9,15 — Concerto de musicas diversas no studio da Radio Sociedade do Rio de Janeiro com o concurso da sra. Anna de Albuquerque Mello, srs. Manoel Raposo, G. Corrêa, professores Charles Strichazy e Mario de Souza.

Programma

1ª parte — 1) a) Viejo amigo, marcha; b) Ramona, valsa. — Sólos de harmonica, bucal pelo professor Ch. Strichazy; 2) A. Vianna: Eterna canção — Canto, sr. G. Corrêa; 3) Mari-Mari — Canto, sra. Anna de Albuquerque Mello. 4) Renato Brogi: Visione veneziana — Canto, sr. Manoel Raposo. 5) Paracampo: Amar — Canto, sr. G. Corrêa. 6) a) Que me fazes; b) O jockey, tango. — Sólos de harmonica bucal pelo professor Ch. Strichazy. 7) Tupynambá: Doce momento; b) Abdon Milanez: Analogia — Canto, sra. Anna de Albuquerque Mello. 8) Alvarez: La partida — Canto, sr. Manoel Raposo. Intervallo.

2ª parte — 9) a) Nelly, valsa; b) Bussi, fox. — Sólos de harmonica bucal pelo professor Ch. Strichazy. 10) Capua: Mari-Mari — Canto, sra. Anna de Albuquerque Mello. 12) a) Canhão; Pena, canção portugueza; b) Ecco, fox. — Sólos de harmonica bucal pelo professor Ch. Strichazy. 13) Tirindelli: a) Mentiva; b) Amore, amore — Canto, sr. Manoel Raposo. 13) Tirindelli: a) Mentiva; b) Amore amore — Canto, sra. Anna de Albuquerque Mello. 14) a) Capua: Solo mio; b) E. Tavares: Pomba de sonho — Canto, sr. G. Corrêa. 15) a) Adios muchachos; b) Compadron — Sólos de harmonica bucal pelo professor Ch. Strichazy.

Os acompanhamentos ao piano, pelo professor Mario de Souza.

Sociedade Radio Educadora do Brasil
(Onda de 350 metros)

Ás 6 ás 7 horas da noite — Programma de discos variados.

Das 8,30 em deante — Programma de estudio em gentil concurso da conhecida escriptora Mercedes Dantas, da pianista senhorita Maria Luiza de Almeida, da cantora Sylvia Ribeiro, do sr. Lucrecio Garcia e do pianista sr. Antonio Silva.

Programma

1ª parte — 1) L. Van Beethoven: Sonata op. 81 — Sólo de piano pela senhorita Maria Luiza de Almeida. 2) Trecho litterario pela sr. Lucrecio Garcia. 3) G. Puccini: Boheme — Mi chiamano Mimi — Pela soprano Sylvia Ribeiro. 4) Numero de litteratura pelo sr. Lucrecio Garcia. 5) A.

A proxima inauguração de uma grande rodovia em Goyaz

Goyaz, 21 (A. A.) — Terá logar na proxima semana, com solemnidade, o acto inaugural da estrada de rodagem que liga esta capital ao sudoéste do Estado, numa extensão de 132 kilometros.

Dentro em breve, estarão tambem concluidas as obras já iniciadas da estrada de rodagem para o norte do Estado.

Expulsão de uma caftina

S. Paulo, 22 (A. B.) — A policia, tomando providencias no sentido de obter a expulsão do territorio nacional de Anna Kraus, de 23 annos, chegada recentemente da Europa e especializada em desencaminhar menores desamparadas. Entre as victimas encontra-se uma menina ingleza de 15 annos de edade, cuja familia reside em Itapetininga.

As victimas de Anna são numerosas, já tendo a autoridade descoberto algumas dellas.

SECÇÃO LIVRE

PROF. COELHO E SOUZA

Unicamente clinica de dentaduras Uruguayana, 22, 5º, Ph. C. 32.

DESEJA ANNUNCIAR

Em jornaes e revistas dos Estados do Norte e Sul? A Empreza de Publicidade "A Eclectica", se encarrega de fornecer idéas e orçamentos para a propaganda efficaz e economica. — Praça Floriano, 39 — 3º andar. Rio. Rua da Bôa Vista, 24 — São Paulo. Rua da Bahia, 919 — Bello Horizonte. (17329)

Aos antigos alumnos do Universal e Grande Universal do Porto e internato dos — Carvalhos —

Desejando a "Voz de Portugal", orgão que se publica em São Paulo, unir num só laço de camaradagem todos os antigos alumnos do Internato dos Carvalhos e Grande Universal do Porto, antigo Universal, que se encontram actualmente no Brasil, solicita de todos os interessados o envio do seu nome e residencia, ao sr. Americo Rocha, que tem para isso procuração bastante do sr. Paulo Ramos de Paiva, á praça Marechal Floriano, 7 (Edificio Odeon) 7º andar, sala 707. Rio. (D 24737)

Paracampo: Amar — Pela soprano Sylvia Ribeiro. 6) Trecho litterario da escriptora Mercedes Dantas, pela autora. Intervallo.

2ª parte — 7) Liszt: Rhapsodia n. 13 — Sólo de piano pela senhorita Maria Luiza de Almeida. 8) Trecho literario pela senhorita Mercedes Dantas. 9) Araujo Vianna: Marinha — Pela soprano Sylvia Ribeiro. 10) Trecho litterario pelo sr. Lucrecio Garcia. 11) A. Milanez: Miragem — Pela soprano Sylvia Ribeiro. 12) Trecho litterario pela escriptora Mercedes Dantas.

"SELECTA"

(18030)

CENTRAL DO BRASIL

O director seguiu hontem, ás 9 horas da manhã, em viagem de inspecção ao ramal de S. Paulo, até a estação do Norte.

Em companhia do director, seguiram os engenheiros Lysanias C. Leite, subdirector da 1ª divisão; Pires Soares Neiva, sub-director da 5ª divisão e Luiz Gonzaga de Figueiredo, chefe do serviço de signalização. Nessa viagem serão inauguradas mais duas cabines electricas installadas nas estações de Queluz e Engenheiro Passos, para a regularidade do trafego.

— A estação D. Pedro II forneceu hontem, por conta dos diversos ministerios e outras repartições publicas, 30 passagens, no valor total de 978$200.

GUARANESIA

Aos Exmos clinicos

A Guaranesia é o melhor vehiculo para suas formulas contra as *doenças do estomago e intestino*. Não tem contra indicação. (17332)

INSTITUTO DA PREVIDENCIA

Emprestimos

Inscripções ns. 2005, 2008, 2011, 2013, 2015, 2016, 2017, 2020, 2022 e 2024. — Provado o exercicio, tempo de serviço e 2006 — Feita a averbação, sim.

Inscripções ns. 2007, 2014, 2016 e 2023 — Provado o exercicio, natureza e tempo de serviço, despacho.

Inscripções ns. 2009, 2010, 2012, 2019, 2021 e 2023 — Provado o exercicio e tempo de serviço, feita a averbação, sim.

CAFÉ CRUZEIRO

EXTRA

DOS MELHORES O MELHOR (11828)

Regressou a embaixada especial á posse do novo presidente da Argentina

A bordo do transatlantico inglez "Almanzora", entrado anteriormente na Guanabara, regressou ao Rio a embaixada especial que o Brasil enviara a Buenos Aires para assistir á posse do novo governo argentino.

Da mesma fez parte, investido das funcções de plenipotenciario, o sr. Coelho Netto, que ao desembarcar teve festiva recepção.

As obras do pavilhão Ehareet no Asylo S. João de Deus e a sua proxima inauguração

Bahia, 22 (A. B.) — As obras do pavilhão Ehareet, no Asylo de São João de Deus, de alienados, estão prestes a terminar. O governador Vital Soares, acompanhado de seus secretarios, secretario da Agricultura, esteve em visita ás obras, combinando com o sr. Mario Dantas, algumas providencias, para a ceremonia de inauguração, marcada para breve.

É uma obra de grande importancia que se vão organizar no actual periodo governamental.

O jury de Baependy condemna e absolve

Baependy, Minas — (Do nosso correspondente) — Com a presidencia do dr. Francisco Teixeira Duarte, juiz de direito, dr. Brotero Cobra e com o escrivão Lara, escrivão do crime, respectivamente, realizou-se hontem a 3ª sessão do jury, tendo sido julgados apenas dois processos: o primeiro, o de assassinio de ... Alves. O primeiro crime foi condemnado a ... de prisão e o do segundo absolvido.

INDICADOR

MEDICOS

Dr. Luiz Raposo — Conde Bomfim 300 (Grajahú), res. V. 1639.
Dr. L. Malaguetta — R. do Carmo, 5, 1º, ás 3. S. José, Tel. C. 486.
Dr. A. Pamplona — Medeiros Pastaro 33, Tijuca. V. 1276, ½ de Março, 11 N. 5303, das 15 ás 17 horas.
Dr. Henrique Duque — Rua Chile, 11 Resid. R. Ibituruna, 71.
Dr. W. Shiller — (doenças e nerv.) R. M. Olinda (2-3), Tel. S. 2464.
Dr. Pacifico — Av. Mem de Sá 333. Da 1½ ás 3 e 6 ás 7 hs.
Dr. Augusto Tavares — R. Conde Cattete 186 — Tel. B. M. 1277-2115.
Dr. Castro GOYANNA — R. Uruguayana, 27 — Rs. Goulart 94. Tel. Sul 855.
Dr. Lauro Mendes — Assembléa 70 (C. 935). P. Boto 209. S. 3462.
Dr. Leal Brandão — Sete de Setembro 97, 3º (3 horas).
Dr. Cunha Porto — Uruguayana 27 3ªs. 5ªs. e sabb. 2 hs. V. 4109.
Dr. Gilberto Gonzaga Romero — Cons. S. José 69 — Rs. Sul 2111.
Dr. Flavio de Moura — R. Buarque 33, Leme. Tel. Sul 1952.
Dr. José Santos d'Avila — Rua 7 de Setembro, 74 (3 1|2 ás 6 hs.) — R. Gal. Polydoro 185. Tel. S. 2748.

MEDICOS ESPECIALISTAS

Dr. Renato de Souza Lopes, prof. da Fac. — Doenças do appar. digest. e nutrição. Rua 1º de Março, 39.
Dr. Guilherme Eiseniohr — Tuberculose, com 34 annos de pratica. Rua Ourives, 44. 14 ás 18 hs.
Drs. Ursulina (Senhs e creanças) — R. 7 de Set., 74, 4º. ás 2104.
Dr. Murillo de Campos — D. mentaes e nervosas. Rua 7 de Setembro 47, 3º, 4ª, 6ª e sabb. 2 horas.
Dr. Montenegro Villela — Coração e pulmões. Raios X. Rua Carioca, 48 (4 hs.), 3ª, 5ª, sab. 5551.
Dr. Moncorvo — (Creanças). Hed. Lobo, 64 (1 hs.) Moura Brito, 58.
Dr. M. Esberard Leite — Cl. medica. Quart. de Paranaguá. Pr. Floriano 23 (5º) 2ªs. e 4ªs. 6ªs. (2 ás 5).
Dr. DETSI FILHO — Ultra-violeta. Syphilis. 43 Ourives. N. 2879.
Dr. Omar Fernandes — Clinica geral, cirurgia plastica; rugas, correcção de seios, do ventre. Rua do Carmo 5. Tel. C. 0490.
Dr. ARAUJO DOS SANTOS — Tuberculose (pneumothorax) pulmões. R. Carioca, 48. (4 hs.) Tel. S. 1525 e V. 4397.
Dr. F. DE ASSA LEÃO — Especialista em mols. do coração e vasos. Clinica geral. Dr. Pacheco Dias 67, das 2 ás 5. C. 1112.

Tratamentos pelos Raios X

Dr. Nelson Miranda — Dir. do Inst. Rad. e Phys. do Rio de Janeiro — Mol. das senhoras, syphilis e vias urinarias. Tumores malignos, fibromas bocios, ganglios. Sem operação. R. da Carioca 48. C. 1585.

DOENÇAS DAS CREANÇAS

Dr. Leonel Gonzaga — Cine Odeon, sala 420 — ás 2 1|2. C. 1488 e Sul 3147.
Dr. Araujo Costa (da Fac. da Medic.) 70 Assembl. 2 ás 5. Tel. res. Ip. 1703.
Dr. Wittrock — Dos hosp. creanças Berlim. Ourives 7 — C. 952.

DOENÇAS DA PELLE E SYPHILIS

Dr. F. Terra — Prof. da Faculdade de Medicina; r. Uruguayana nº 22 ás 14 hs. Applicações de radium.
Dr. Werneck Machado, da Policlinica Geral e da Santa Casa. Largo da Carioca 11-1º (INSTITUTO ALVARO ALVIM). Tratamento pelos raios ultra-violetas, diathermia, electro-coagulação, galvanocaustia, alta-frequencia, ar quente, correntes galvanicas e faradicas neve carbonica, radium. 2 ás 5. Teleph. C. 4748.

Dr. A. Gavião Gonzaga. Recem-chegado dos E. Unidos e Europa, com 3 annos pratica hospitaes Nova York, Paris e Vienna. Molestias da pelle, couro cabelludo e unhas; syphilis e tumores da pelle. Plastica cutanea: depilação, tatuagens, cicatrizes viciadas, espinhas, manchas, verrugas, signaes, etc. Raios X, Radium, U. V. e Infra-Vermelhos; Diathermia, N. Carbonica etc., Das 3 em deante. Carmo, 5, 2º, esq. São José. C. 0492.

Dr. A. F. da Costa Junior — (Ass. da Fac.) Pelle, Syphilis, Tumores, Physiotherania. Assembléa. 47. C. 2972.
Prof. dr. Rabello — Trata de tumores e doenças da pelle pelo radium e outros agentes physicos. Rua 7 de Setembro, 81.
Dr. A. Ferreira da Rosa — Assist. Faculdade Sto Antonio 18-1º. C. 2245.

MOLESTIAS DOS PULMÕES E DO CORAÇÃO

Dr. Cunha e Mello — Chefe de serv. de tuberculose do H. D. Pedro II. R. Carioca, 40. Tel. C. 767.
Dr. Backer Filho — Chefe Serv. Mol. do Coração e Pulmões na Polícl. Ger. Mol. do Sangue. Pneumothorax — Carioca 40. ás 3 hs. Tel. C. 767.

DOENÇAS MENTAES E NERVOSAS

Prof. Dr. Henrique Roxo — Cons no Largo da Carioca 16 e 18 (sobrado), nas 2ªs, 4as e 6ªs, das 3 ás 7 1|2. Res. Avenida Pasteur 296. Tel Sul 844.

TUBERCULOSE, D. DOS PULMÕES

Dr. Heitor Achilles — Prat. dos Hosp. e Sanat. da Dinamarca. Assembléa, 61.
Dr. Julio Monteiro — Prat. Hosp. Europa. Urug. 27. 4 hs. 3ªs, 5ªs. e sab.
Dr. Roberto Santos — Da Poli. Geral. Pneumothorax. Carioca 40 (3 ás 5).

CL. DE CREANÇAS HELIOTHERAPIA

Dr. Massillon Saboia — (de volta da Europa e N. America), 52, Russell. 3ªs, 5ªs. e sabbs. A's 3 hs. B. M. 1603.

OPERAÇÕES

Dr. Fernando Vaz, do Hospital São Francisco de Assis. Operações em geral. Diagnostico e tratamento das affecções dos app. digestivo, urinario e genital. R. Conde Bomfim 668 (V. 1223.) Assembléa 27. (C. 730.).
Dr. Carlos Smith Junior. 2ªs, 4ªs. e sab. S. José, 69, 1º and. C. 515.

DOENÇAS VENEREAS E DAS VIAS URINARIAS

Dr. Julio de Macedo — R. Carioca 54-A (8 ás 21). Tel. C. 3051. Res. V. 5588.

CLINICA CIRURGICA, VIAS URINARIAS

Dr. A Costallat — R. Carioca, 30, (das 4 ás 6 hs.) Tel. C. 2050.
Dr. Rubens Farrulla — 7 de Setembro 48 (ás 5 horas). Tel. N. 3616.
Dr. Lincoln de Araujo — Assembléa 81 (3 ás 5 hs.) Tels.: C. 3551 e V. 326.
Dr. Guilherme Vianna — Assembléa, 78 (C. 985). M. Olinda 104. (S 1453).

HEMORRHOIDAS, DOENÇAS DO RECTO E ANUS

Dr. Raul Pitanga Santos — Rua do Passeio, 56 (4 ás 5). T. C. 2569.
Dr. Mario Kroeff — Uruguayana 104, das 3 ás 6 hs. (N. 6404).

DOENÇAS DOS RINS, BEXIGA E PROSTATA

Dr. Alvaro Moutinho — Buenos Aires 77 (4º andar). N. 5471, 8 ás 20 hs.
Dr. Estellita Lins — Com prat. de Paris e Berlim. Installações completas. Raios X. Laboratorio. Ultra-violeta, Diathermia, Endoscopias. Rodrigo Silva, 30 (1º e 2º andares).

CIRURGIA, MOL. SENHORAS VIAS URINARIAS

Dr. E. Decourt — Assembléa 49, ás 5 hs. Res. Cattete 264 (B. M. 768).
Dr. Osorio Mascarenhas — Av. Rio Branco, 257 (4 ás 5). C. 940.
Dr. Corrêa de Araujo — S. José 69 (1 ás 4). C. 515. Res. Ip. 211).

CIRURGIA GERAL, PARTOS E D. DE SENHORAS

Dr. Arnaldo Cavalcanti — R. 7 de Setembro 135 4 ás 6. C. 2089.

PARTOS E MOLESTIAS DAS SENHORAS

Dr. Daciano Goulart — R. Uruguayana, 35. (4 ás 6). Tel. C. 3762.
Dr. Camacho Crespo — R. Conde de Bomfim, 577. Tel. V. 1171.
Dr. P. Rocas — G. Dias 67 (2-3); 3ªs., 5ªs e sab. C. 1115. Res. V. 1087.
Dr. Cassiano Gomes — Assembléa, 81 (3as., 5ªs e sabb.) 4 hs. C. 3551.
Dr. Condeixa Filho — Cons. Uruguayana 104, 4º andar 1 ás 4. Tel. N 1146.
Dr. Rocha Maia — Uruguayana 62 (2 ás 6) C. 411 — Tel. resid. V. 1575.
Dr. F. Carvalho Azevedo — da Santa Casa e Pró-Matre — 13 Maio 33 (3 ás 5). T. C. 4395. Res. V. 627.
Dr. Miguel Feitosa — Da Santa Casa. General Camara 328 (V. 8233).

MOLESTIAS DE SENHORAS E CREANÇAS

Dr. Abelardo Alves de Barros — Cons.: R. Conde Bomfim 300 (V. 3225). Res.: Araujos 59 (V. 3550). Consultas 2ªs., 4ªs. e 6as. de 1 ás 3.

OCULISTAS

Dr. Moura Brasil e Gabriel de Andrade — Uruguayana, 37 (1 ás 4).
Dr. Edilberto Campos — Ourives 5, ás 3 horas, diariamente. Tel. N. 3070.
Dr. Chaves de Freitas — Consultas das 3 ás 5. Rua Assembléa, 56. Casa Rocha. Tel. C. 4908.
Dr. L. de Gouvêa — Rua 1º de Março 7 (3 ás 5). N. 7008 e Sul 951.

OLHOS, GARGANTA, NARIZ E OUVIDOS

Dr. Raul David Sanson — S. José 43 1º, das 2 ás 5. Tel. C. 5197.
Dr. Guedes de Mello — Rua S. José 51, das 3 ás 5 hs.

GARGANTA, NARIZ E OUVIDOS

Dr. Souza Mendes — Rodrigo Silva, 58, de 2 ás 4. C. 1838.
Drs. H. Mercaldo e A. Lacerda — Carioca 28. Das 13 ás 17 horas.
Dr. Francisco Eiras — S. José 61. Tel. C. 4625 (3 ás 6 hs.)
Dr. Antonio Leão Velloso — Assistente do prof. Raul D. de Sanson. São José 43, de 12 ás 14 horas, excepto segundas e sextas-feiras.

MEDICOS HOMOEOPATHAS

Dr. José de Castro — Mol. de creanças e adultos. Carioca 33, ás 3 hs. 3ªs., 5as. e sabs. H. Lobo, 279.

ANALYSES CLINICAS. LABORATORIOS

Drs. E. Lindemberg e A. Madeira — Assembléa 58 (2 hs.) C. 451.

CIRURGIÕES-DENTISTAS

Octavio Euricio Alvaro — Rua da Carioca, 50 — C. 3392 e Jardim 1196.

TRATAMENTO DA BELLEZA

Academia Scientifica de Belleza — Tratamento e productos de Belleza, Avenida Central 134, 1º andar.

HOMOEOPATHIA

Almeida Cardoso & Cia. — R. Marechal Floriano 11 — Tel. N. 993.
Coelho Barbosa & Cia. — Rua Ourives 38 — Tel. N. 3731.
Affonso Corrêa Bastos & Cia. — Rua S. Pedro 247. Tel. N. 3048.

MASSAGISTAS

MME. LINHARES — Com pratica das clinicas hospitalares da Allemanha e da Suissa. Largo de S. Francisco, 25. Tel. Central 1591.
NELSON SCHWANTES — Idoneidade, technica e perfeição. Teleph. Beira Mar 0454. Largo do Machado n. 6.

ADVOGADOS

Dr. Alvaro Goulart de Oliveira — Avenida Rio Branco, 114, sala 5.
Dr. Salgado Filho — Rua Rosario, 84 Tel. 5304. Norte.
Drs. Verissimo de Mello e Domingos Lousada — Quitanda, 45, T. C. 3907.
Dr. J. M. Mac Dowel da Costa — General Camara 66. Tel. N. 4747.
Dr. João de Almeida Rodrigues — Misericordia, nº 6 — Tel. C. 603.
Graccho Cardoso, Joaquim Camargo — Ed. Gloria. C. 5767, 1º and. S. 12.
Drs. Clovis D. de Abranches e Castellar Cabral — Rosario, 82. (N. 6822).
Carlos da Silva Costa e Verissimo de Mello — Edificio do Cinema Gloria. Salas 7 e 8 — Praca Floriano, 35.
Dr. C. Daniel de Deus — S. José 81 (sobr.) — Tel. C. 1631.

PREPARADOS PHARMACEUTICOS

Xarope de S. Braz — Para tosse, grippe e molestias do apparelho respiratorio. Em todas as pharmacias e drogarias.

CORRETORES DE FUNDOS PUBLICOS

Lucrecio Fernandes de Oliveira, Rua 1º de Março, 53. Tel. 4468, Norte.
Fernando Alvares de Souza e Paulo Alvares de Souza, — Rua General Camara n. 36. Tel. N. 4759.

HOTEIS E PENSÕES

Hotel Avenida — O mais importante do Brasil. End. telegr. "Avenida".

OS MELHORES CAFÉS

Café Ideal — Sempre puro. Dep. rua Saude 141 e 150. Tel. 707. Norte.

OS MILAGRES DO BISMUTHO

Famosa formula do sabio Bersh

Mesmo com 20 annos de chronicas, as feridas, fistulas e hemorrhoidas, curam-se em poucos dias com FISTOL N. 1.

Pedidos a Heitor, Gomes & Cia. Alfandega 95. Rio. Lata pelo Correio 7$000. (17328)

DECLARAÇÕES

STANDARD OIL COMPANY OF BRAZIL COMMUNICA A'S PRAÇAS DO INTERIOR

que não tem nenhum empregado com o nome de Otto Steinert e que não se responsabiliza por pagamentos feitos a esse individuo ou a quaesquer outros que não apresentem documento devidamente assignado pelos seus representantes legaes, com a necessaria autorização. (D 24996)

UNIÃO DOS PROFESSORES DE ORCHESTRA

Rua Uruguayana n. 133, sob.
(2ª convocação)

De ordem do Sr. Presidente, convido os srs. socios quites para a assembléa geral extraordinaria, a realizar-se hoje, 23 do corrente, ás 10 horas.

J. Araujo Maia,
1º secretario.
(D 27097)

ASSOCIAÇÃO GERAL DE AUXILIOS MUTUOS DA ESTRADA DE FERRO CENTRAL DO BRASIL

2ª assembléa geral ordinaria

Não sendo possivel proceder-se á eleição nesta Associação, no proximo domingo, 28 do corrente, por motivo de ordem publica, visto ser esse dia o designado para as eleições municipaes, de ordem do sr. presidente, convido os srs. socios quites e em goso dos seus direitos a se reunirem em assembléa geral ordinaria, no domingo, 4 de novembro proximo, ás 11 horas da manhã, na séde social, á rua Visconde de Itauna n. 25, para o fim especial de eleger a administração do biennio que se inicia.

De accordo com o art. 74, dos Estatutos, esta Assembléa só ficará constituida achando-se presentes na sala das sessões, no dia acima indicado, pelo menos 150 associados quites e em pleno gozo dos seus direitos; se, até uma hora depois da marcada, não estiver reunido este numero, a assembléa se reunirá em 2ª convocação, no domingo seguinte, 11 de novembro, com 100 associados quites que se acharem reunidos na sala das sessões á hora marcada para o inicio dos trabalhos, e, se nesta 2ª convocação, ainda não se conseguir a reunião de 100 socios, a assembléa se realizará no dia 18 de novembro, com qualquer numero, presente na sala das sessões, ás 11 1/2 horas.

Secretaria da Associação Geral de Auxilios Mutuos da Estrada de Ferro Central do Brasil, em 22 de outubro de 1928.

Achilles Cesar Burlamaqui,
1º secretario.
(D 27188)

COLLEGIOS

Deseja ser Guarda-Livros ?

Acham-se abertas as matriculas para novas turmas de guarda-livros e para o concurso ao Banco do Brasil, em outubro proximo, na Escola Avellred, São José 106-2º andar. Tel. C. 4736. (17308)

ANNUNCIOS

DODGE SENIOR

Ultimo modelo, perfeito funccionamento. Agencia Hudson-Essex. — 142 — Rua Evaristo da Veiga. (17245)

REPRESENTAÇÕES

Precisa-se de um socio com capital superior a 50:000$000, para desenvolver varias representações estrangeiras, em geral, tendo algumas exclusividades — Para informações cartas nesta redacção a EOLO. (D 26053)

SOBRADO PARA MODISTA

Amplo, cheio de ar e luz, em condições de contribuir para a maior prosperidade de quem o alugar. Informações muito interessantes na rua da CARIOCA numero 54. (D 27110)

MOÇAS

Para vender em casas de familias, grande novidade, com optima acceitação e utilidade, dando boa opportunidade para moças sérias e activas. — Rua Sachet n. 10, 1º andar. (D 26173)

COMPRA-SE PIANO

Urgente, para particular, mesmo precisando alguns reparos. Phone 0241 Villa. (D 27106)

PREDIO EM S. CHRISTOVÃO

Vende-se um, confortavel e solidamente construido, á rua Euclydes da Cunha, com 4 salas, 5 quartos e demais dependencias. Tratar á rua São José n. 74, 1º andar, sala 8. — Das 13 ás 16 horas. (D 25823)

BOTAFOGO

Aluga-se o bello predio n. 6 da rua Real Grandeza n. 199. — Tem garage. Trata-se n'A Equitativa — Secção Predial — com o sr. Nelson Carvalho. Telephone Norte 7949. (D 24734)

CASA MOBILADA

Aluga-se a da rua Farani n. 42 — Botafogo. Para ver das 9 ás 12 horas. (D 24708)

OURO

Compra-se ouro, prata velha, platina, brilhantes, dentes, dentaduras postiças, etc. Paga-se bem. — RUA DO RIACHUELO n. 428, loja. (D 24816)

FOR SALE

Sunbeam — 6 cylinder, 4 seater, sports just repainted and overhauled. Apply sr. Adriano. — RUA SETE DE SETEMBRO n. 151 — Rio. (D 24923)

CHAVES PERDIDAS

Na manhã de 19, entre Sacco de S. Francisco e Caes Pharoux. O chaveiro tem duas argolas, uma dellas com uma chave comprida e outra de gaveta; a outra argola com varias chaves. Pede-se o obsequio de entregar a Americo. Avenida Rio Branco numero 117, 4º andar. (D 27108)

AZEITE DE DENDÊ

Em grosso e a retalho. Camarões em espêtos, côcos, artigos da Bahia — Cajuina especial do Ceará — Charutos e cigarros. — CATTETE, 347 — Telephone B. M. 1377. (D 26197)

PEDREIROS

Precisa-se competentes, para tomar conta de obras. Paga-se bom ordenado. Trata-se á rua Miguel Lemos numero 53, casa 9. (D 26194)

PIANO DE CAUDA

Schiedmeyer, vende-se barato. Marquez de S. Vicente, 316, (Gavea). (D 25908)

PEDREIROS

Precisam-se nas obras da Baixada Fluminense, nos terrenos do antigo Jockey Club. Salario hora 2$000. (D 25912)

CASA

Para familia de tratamento, aluga-se a da Avenida 28 de Setembro, 54; aluguel mensal 500$000 e taxas; póde ser vista a qualquer hora; chaves no n. 50 A, da mesma avenida. (D 26190)

SALA DE JANTAR E MOBILIA DE QUARTO MODERNAS

Vende-se, de occasião, bem como um grupo Maple, armarios inglezes com porta de espelho e moveis avulsos — Rua Prudente de Moraes n. 71. (D 26196)

Hoje — Grande Liquidação

de capas de gabardine impermeavel borracha, sobretudos para frio e chuva desde 30$, 35$, 45$, 55$, 65$, 85$, 95$, 115$, 125$, 130$, 150$, 170$, 185$ e 210$000; ternos de casemiras finas de paletot sacco, casaca, frack e smoking de linho e palha de seda, palm-beach, panamá, desde 40$, 45$, 65$, 75$, 85$, 95$, 115$, 120$, 135$, 145$, 158$, 168$, 180$, 195$ e 225$000. Vestidos para senhoras, de seda, algodão, lã, de passeio e bailes, manteaux, chapéos, costumes finos, etc. e mais outros artigos. Aproveitem esta pechincha que é só esta semana, a grande liquidação na rua SENADOR DANTAS numero 75. (D 27191)

PACKARD

Vende-se um Sport, em perfeito estado de funccionamento. — Agencia Hudson-Essex. Rua Evaristo da Veiga n. 142. (17245)

FAZENDA

Vende-se, distante 3 1|2 horas do Rio e 2 kms. da Estrada Rio-São Paulo, 240 alqueires, 40.000 pés de café já produzindo 1.000 arrobas, moinho, engenho de canna, roda d'agua, alambique, tonneis, tachos, cannavial para 100 pipas, casas colonos, rendosa casa de negocio, 70 cabeças e pasto para 300, mattas, capoeiras, aguadas abundantes, optimo clima. Preço 220 contos. Tratar com o proprietario — H. Cabral, General Camara, 38, sob., das 2 ás 4 horas. (D 27164)

PIANO ALLEMÃO — 1:800$

Vende-se 1 de cordas cruzadas e cepo de metal, motivo urgente. — Rua Affonso Penna numero 139. (D 27188)

MARROEIROS

Precisam-se na pedreira da Companhia Fornecedora de Materiaes, á rua dos CAJUEIROS numero 1. (D 27177)

Ladrilheiros collocadores

Precisam-se na rua Frei Caneca ns. 35|39. — COMPANHIA FORNECEDORA DE MATERIAES. (D 27176)

MEDICO

Precisa-se de um para clinica em um dos melhores pontos do suburbio, logar de grande futuro, dependendo sómente de um bom medico que queira residir no local. Tratar com o pharmaceutico Alberto, Pharmacia Central de Irajá, Estrada Marechal Rangel, 621. — MADUREIRA. (D 27196)

PHARMACIA

Precisa-se de um meio pratico para a rua S. Januario n. 188, S. Christovão. (D 27158)

PEQUENA INDUSTRIA

Vende-se uma machina completa de fabricar talharim, nova. Facilita-se o pagamento. Rua Theophilo Ottoni numero 144 — Rio. (D 27172)

AOS VAREGISTAS

Vende-se barato, meias, colchas e camisas de meia, na secção de atacado da fabrica. Rua Theophilo Ottoni numero 144 — Rio. (D 27172)

PEDREIROS

Precisam-se bons pedreiros na obra da rua das LARANJEIRAS n. 530. Pagamento semanal. (D 27169)

PIANOLA STECK — 3:000$

Vende-se 1 piano-pianola com todas as musicas e banco, custou 7:500$000. Rua Affonso Penna numero 143. (D 27188)

DEMOLIÇÃO — MATERIAES

Vendem-se vigamento, assoalho, portas, caixões, telha franceza, tijolo, ladrilho estrangeiro, etc., á Avenida Mem Souto, 124, Ipanema. (D 27167)

AUTOMOVEL FORD

Vende-se double-phaeton licenciado, negocio urgente. Rua da Quitanda numero 132, 1º andar, sala 10, SERRA, das 10 ás 11 e de 1 ás 3 horas. (D 27165)

BICHAS E VENTOSAS

Applica-se no Salão Bella Napoli — Rua Senador Euzebio n. 81. Attende-se a qualquer hora. (D 27162)

DISCOS E VICTROLAS

Novos a 6$; grande variedade, Operas, 9$. Victrola Victor armario, 800$; idem portatil, 250$; outras 100$000. Concertos. — Rua Sete de Setembro n. 190, sobrado. (D 27161)

DESENHO

Tendo perdido um rolo de desenhos no trajecto do Arsenal de Marinha ao Bar Adolpho, á rua da Carioca, roga-se a quem o encontrou a fineza de entregar ou avisar á rua Bella de São João n. 24, que será bem gratificado. (D 27175)

RELOGIO TRABALHA SEM — A NOTA —

e a tempo e a hora, estaveis em qualquer logar. Ide á Pendula Americana, á rua dos Invalidos n. 10, adquirindo ou concertando o que já possuir. (D 27184)

FABRICA OU AVENIDA

Vende-se por 45:000$000 optimo terreno de esquina, prompto a ser edificado, á rua Viuva Ortigão esquina de Baroneza do Engenho Novo, a uns 60 metros do bonde de Cascadura. — Para tratar á rua Primeiro de Março numero 13, 1º andar. (D 27186)

PIANO PLEYEL

Pessoa que embarca para Europa vende um com magnificas vozes. Rua Corrêa Dutra n. 66 — Cattete. (D 27188)

Sala e quarto no Russell

Aluga-se para um senhor de commercio, um bom quarto, bem mobilado e uma grande sala de frente para pessoa de tratamento. — PRAIA DO RUSSELL n. 50. (D 27140)

DOIS ANDARES

Alugam-se com 14 espaçosas salas, juntos ou separados, no largo da Lapa n. 28. Ver e tratar no mesmo. (D 27153)

BUICK FECHADO

Em perfeito estado de funccionamento. — Agencia Hudson-Essex. — Rua Evaristo da Veiga n. 142. (17245)

SHORTHAND

Rapid course, class and private — ESCOLA URANIA. — Sete de Setembro n. 107. Central 3772. (D 27145)

VERÃO EM PETROPOLIS

Aluga-se uma casa para pequena familia, mobilada, com banheiro, agua quente e fria, agua corrente nos quartos e pequenos predios, garage, com bondes e autos de $200 á porta. Avenida Barão Rio Branco n. 872, em frente ao Gymnasio S. Vicente. Tratar no mesmo ou telephone 511. (D 26185)

HYPOTHECAS

Juros modicos, longo prazo, solução em 48 horas. Casa Bancaria Costa Braga & Cia. Rua S. Pedro, 72. (D 26178)

IPANEMA

Vende-se um terreno na Avenida Henrique Dumont, esquina Nascimento Silva, 20 x 40. Telephone Villa 0873. (D 26182)

CAMPOS DO JORDÃO

Aluga-se ou vende-se lindo bungalow, com grande chacara, isolado. — Tratar á rua Haddock Lobo n. 143, Rio, e com o sr. Albino Leite, Hotel da Estação, em Pindamonhangaba. (D 27098)

PHARMACIA

Vende-se bem installada, boa clinica para medico e rendosa, e morada para familia. Cartas nesta redacção a P. V. (D 26186)

CHACARA — NICTHEROY

Vende-se no melhor ponto de Cubango, boa casa, grande terreno — Negocio urgente. Ver e tratar á rua Noronha Torrezão n. 239. (D 27109)

ICARAHY

Aluga-se boa casa. Rua Nilo Peçanha n. 90, proximo aos banhos de mar. (D 26005)

PREDIO NO CENTRO

Vende-se quasi em frente á Praça Mauá, muito se recommendando pela importante e valiosa localidade. Informações á Avenida Rio Branco, 103, 2º andar, sala 2, das 11 ás 12 e das 15 ás 17 horas. (D 25781)

AJUDANTE GUARDA-LIVROS

Offerece-se com bastante pratica e perfeito conhecimento de escripturação commercial, tendo já trabalhado em grandes companhias. Optimas referencias. Não faz questão da localidade e ordenado. Cartas a ARAGONA neste jornal. (D 24907)

BARATA CHANDLER

Vende-se uma em perfeito estado — AGENCIA HUDSON-ESSEX — Rua Evaristo da Veiga n. 142. (17245)

180$000

Colcha e almofadões de filet, feitos á mão, trabalho do Ceará, vende-se na casa "CENTRO DAS RENDAS" — AVENIDA PASSOS n. 75. (D 25883)

MOLDES PARA CAMISAS

5$000, para pyjama, 5$000, para cueca, 3$000; os mais aperfeiçoados, feitos por perito contra-mestre, vendem-se na casa "CENTRO DAS RENDAS". Avenida Passos n. 75. (D 25883)

COMPARTIMENTOS

Com ou sem mobilia e pensão, em casa nova, estylo moderno, a preços modicos, com café banhos quentes e frios, servidos por elevador, alugam-se á rua Marechal Floriano Peixoto n. 227 A, 3º andar, em frente ao Itamaraty. (17579)

SOBRADO A' TRAVESSA S. FRANCISCO 30

Aluga-se proprio para ateliers ou escriptorios. Trata-se na loja Hungria. (D 25905)

FAZENDA DE CRIAR

Vende-se proximo Rio, optimo clima, todo conforto, luz electrica, servida pela E. F. O. M. e Central. — Para informações cartas a B. Silva — Primeiro de Março n. 151. (D 25809)

BOTEQUIM FECHADO

Vende-se a installação moderna, com cofre e machina registradora que guarnece a loja da Praça Quinze, 34. Trata-se na Charutaria Porta Larga — Praça 15 de Novembro n. 42. (D 26114)

ELECTRICISTA

Precisa-se de um á rua Sete de Setembro numero 161. (D 27079)

TELEPHONE SUL

Cede-se um. Informações. Sul 2101. (D 25911)

PHARMACIA

Compra-se uma pharmacia até 20 ou 30 contos de réis, pagamento mensal 500$000, sem entrada inicial. — Cartas na portaria deste jornal para H. X. N. Não sendo nas condições acima, é inutil toda offerta. (D 26054)

A COR DO SEU TERNO ...

Já se vae perdendo. Mande-o virar e ficará como era: completamente novo! Serviço especial da ALFAIATARIA ESTUDANTINA, á rua Marechal Floriano, 46, loja. Tel. N. 5737. (D 25898)

CAPAS PARA MOBILIAS

Stores, linhos bordados. R. Sen. Euzebio, 88. Tel. N. 4079. (16992)

Salas de jantar a 1:350$

Fabrica: R. Sen. Euzebio, 88. (16991)

TERRENO EM S. CLEMENTE Ruas Icatu' e Sarapuhy

Em continuação á rua Alfredo Chaves. Vende-se os melhores terrenos com linda vista para Botafogo. Informa-se no local. ou na Av. Rio Branco n. 90, com Julio Junqueira de Aquino. (16088)

Livraria Alves

Livros collegiaes e academicos. — RUA DO OUVIDOR, 166. (16990)

PIANO PLEYEL

Vende-se um quasi novo, com cordas cruzadas, preço de occasião. Avenida Gomes Freire n. 108, terreo. (D 27123)

Blocks e folhinhas para o anno de 1929

Blocks e folhinhas artisticas para o anno de 1929. Vendem-se na Agencia Minerva, á rua de S. José n. 56, sobrado. Telephone Central 2598. (D 27133)

CASA NA URCA

Aluga-se a boa casa da rua Ramon Franco n. 91, com 5 quartos, salas, dependencias, garage, etc.. Aluguel 1:000$000 mensal. Trata-se á rua da Alfandega n. 26, 3º andar. Telephone Norte 1363. (D 27125)

CASA MODERNA

de alto tratamento, com alguma mobilia. Traspassa-se contrato 10 mezes, aluguel barato 800$000. Telephone, garage, salão de bilhar, 5 quartos, grande jardim, banho de agua nascente. Local fresco e saudavel. Ver só até ás 15 horas. — Avenida Paulo de Frontin n. 674. (D 27068)

APPARTAMENTO — CINELANDIA

Passa-se em especiaes condições, tendo 7 peças e entrada independente. Entrega immediata. Informar-se com Alex. Dale. Candelaria, 36. — Norte 5611. (D 26101)

TERRENOS VASIOS

Tenho os seguintes para vender: (Tijuca) Avenida Mello Mattos, 11 x 45; (Gavea) Oitis, 15 x 34; Dias Ferreira, 10 x 30; (Ipanema) Barão da Torre, 10 x 20; 10 x 30 e 20 x 50; Visconde de Pirajá, 10x47; (Andarahy) Ladislau Netto, 9 x 40; (Gloria) Cassiano, 7 x 32; (S. Christovão), rua Marechal Aguiar, 13x30; (Mangueira), Visconde Nictheroy, 12 x 35; (Ramos), João Romariz, 9 x 30. Informar-se com Alex. Dale. Candelaria, 36. Norte 5611. (D 26100)

TERRENOS E CHACARAS

Para plantações, renda ou construcção de 500 m2., a 250.000 m2., a dinheiro e a prazo. Nova Iguassú — Avenida Coronel França Soares, 31, em frente ao Forum — M. Ribeiro. (D 25000)

MARCELLE EX-MANICURE DA CASA DORET

Participa á sua distincta clientella que o seu gabinete é na Avenida Central 176, primeiro andar, onde aguarda suas ordens. (26146)

BARATA JORDAN

Quasi nova. Agencia Hudson-Essex, 142 — Rua Evaristo da Veiga. (17245)

DIVORCIO NO URUGUAY

Divorcio absoluto. Tambem conversão de desquite em divorcio. Novo casamento. Informações gratis ao dr. F. Gicca — Calle Rincon, 491, Montevidéo, ou no correspondente V. Gicca. — Avenida Rio Branco numero 133, 4º andar. — RIO. (D 24817)

FABRICA DE TECIDOS

Offerece-se um contra-mestre de dobação e outras noções em fabrica de tecidos de algodão, dando boas referencias. Quem precisar dirija carta com todos os detalhes para Annunciante — Avenida Amaro Cavalcanti n. 669, c. 1, Engenho de Dentro. (D 26032)

THEREZOPOLIS — VARZEA 16:500$000

Vende-se uma casa nova, para familia e frente para negocio, urgente. Tratar com Vasconcellos na estação. (D 24975)

THEREZOPOLIS

Vende-se ou aluga-se um cinema theatro Imperio, nova construcção com estylo Capitolio, mobilado com 800 cadeiras mecanicas, nova installação electrica. Trata-se em Therezopolis — CASA IMPERIO. (D 23943)

MOÇAS

Precisam-se com boa apresentação para trabalhar na praça. Ordenado e commissão. Rua Uruguayana n. 43, 1º andar. Das 8 ás 10 da manhã. (D 24840)

Automoveis de occasião

Vendem-se 2 caminhões de 2 1|2 toneladas, 2 Big-Six, 3 Limozines Commandantes, 3 Victoria, 2 Copes Erskine, 2 Baratas Especial-Six, 1 Berlinda, 1 Ford typo 1927, 1 Chevrolet — Facilita-se o pagamento; na rua Senador Euzebio n. 240. — Tratar com o sr. Peixoto. (D 24876)

TERRENOS

Vendem-se bons terrenos na rua Professor Gabizo, rua Santa Therezinha e Avenida Trapicheiro, entre a rua Professor Gabizo e a r. S. Francisco Xavier, á vista ou a prazo. Trata-se na r. Mariz e Barros n. 457, fabrica. Aproveitem a occasião. (D 23948)

COPIAS A' MACHINA E TRADUCÇÕES

Rua Buenos Aires n. 49, (loja). (A 9071)

CONSULTORIO DENTARIO

Vende-se um bem montado e antigo no local. Boa clientela. Informa-se na Avenida 28 de Setembro n. 271. — Villa Isabel. (D 23981)

CASA ASSIM, SO' BARATO

Pois é barato que eu vendo uma no Riachuelo, travessa Cerqueira Lima, embora o terreno seja de 14 x 110. — Informar-se com Alex. Dale — Candelaria numero 36 — Norte 5611. (D 26099)

CARPINTEIROS

Precisam-se de carpinteiros para uma grande construcção na capital do Estado da Bahia. Informações com E. KERNITZ & CIA. LTDA., á rua S. Pedro n. 14, 3º andar. (D 27053)

Andar para escriptorio

Aluga-se o 3º andar da rua S. Pedro 62, predio novo e servido por elevador. Trata-se na loja. (D 24757)

AGUAS DE S. LOURENÇO — Elite Hotel —

Recentemente inaugurado. Agentes: Exprinter. — Avenida Rio Branco numero 57. (D 24597)

HUDSON-COCHE

Quasi novo. — RUA EVARISTO DA VEIGA numero 142. (17245)

DINHEIRO

Empresta-se sobre pianos que podem ficar em poder do devedor. Avenida Mem de Sá, 100. CASA BANCARIA. (D 21781)

PALACETE EM LARANJEIRAS

Para embaixada ou grande familia estrangeira, aluga-se por 2:500$000 mensaes. — Infs. Rua Sete de Setembro n. 37, sobrado. — Telephones Norte 0035 ou B. M. 1190. (D 27036)

ARMAÇÃO

Vende-se uma de pinho de Riga em perfeito estado, com 0,80 de largo e 19 metros de extensão, propria para fazendas. Trata-se na rua Theophilo Ottoni 33 loja. (D 24756)

ARMAÇÃO

Vendem-se as da pharmacia Coutinho, á rua Conde de Bomfim n. 96. (D 26079)

DENTISTA

Aluga-se um gabinete em pharmacia; informar á rua do Livramento n. 72, das 9 1|2 ás 11 horas. (D 28029)

MODISTA

Madame F. Ribeiro, regressando de sua viagem, offerece a sua nova residencia ás suas amigas e freguezas, acceitando tambem encommendas de negociantes. Rua do Senado n. 12, terreo. (D 24594)

LUSTRADORES

Officiaes e meios officiaes, precisa-se. Rua do Riachuelo n. 148. (D 27025)

CARPINTEIRO E PEDREIROS

Precisam-se para os serviços da Light & Power, dirijam-se á rua da Costa n. 39. (17712)

CENTRO COMMERCIAL

Traspassa-se o contrato de um predio á rua da Alfandega, proximo á Avenida Passos. Trata-se á Praça Tiradentes n. 52, com o sr. Diniz. (D 27016)

GRANDE FAZENDA

Vende-se importante fazenda de café no Estado do Rio, ramal de S. Paulo. Informações com o sr. Pedro de Almeida, rua Municipal n. 28. (D 26084)

PHARMACIA

Vende-se com o abatimento de 15 % sobre os preços do Rio, uma com regular stock, fazendo 2 contos mensaes, em São Sebastião da Vargem Alegre, districto de Dôres de Victoria, Municipio de Mirahy, E. F. Leopoldina, Minas. A pharmacia acha-se acreditada e em boa zona cafeeira, servida por boa estrada de automovel para a séde do municipio e circumvisinhos. Vende-se exclusivamente a dinheiro á vista. Informes na Drogaria P. de Araujo & Cia. S. Pedro, 82. (D 26087)

VITROLA

Vende-se uma ortophonica typo maior completamente nova, ver e tratar á praia de Botafogo 462 casa 15. (D 27021)

FRANCEZ — INGLEZ

Em classe ou particular, por professores natos; Sete de Setembro numero 107. Escola Urania. C. 3772. (D 27145)

MOÇAS

Com pratica, precisa-se numa fabrica de botões de madreperola, á rua SENHOR DOS PASSOS, 38. (D 25925)

PINTURAS

Peça orçamentos gratis á Empresa Silva Santos, tel. N. 2092; para pinturas e reformas preços reduzidos; pessoal competente para todos os serviços. (D 25919)

POLICIAL ALLEMÃO

Doubleman Pincher, vende-se um barato, com 5 mezes. — Rua Engenho de Dentro numero 197. (D 27117)

SOBRADO NO CENTRO

Traspassa-se um bello sobrado perto de Haddock Lobo, com todos os requisitos modernos. Informa-se na rua Barão Ubá n. 86, armazem, das 9 ás 11 e das 2 ás 4 horas. (D 27116)

OPTIMA PARA PENSÃO

Aluga-se o predio do largo da Lapa n. 28, com 14 salas de frente. — Ver e tratar no mesmo. (D 27152)

ICARAHY

Vende-se um bungalow em centro de terreno, com garage, proprio para casal ou pequena familia. Tratar com o proprietario á rua do Riachuelo — Hotel Monte Alegre, appartamento numero 312. Preço de occasião. (D 27139)

MECANICOS

Precisa-se de dois bons officiaes na rua do Riachuelo numeros 81|87. (D 26199)

Actos funebres

João Camuyrano

† João Camuyrano & Cia., viuva e mais parentes de seu saudoso chefe e amigo JOÃO CAMUYRANO, agradecem a todas as pessoas que compartilharam na sua profunda dôr e convidam os parentes e amigos para assistirem á missa de trigesimo dia de seu fallecimento, que mandam celebrar no altar-mór da egreja de N. S. do Carmo, amanhã, quarta-feira, 24 do corrente, ás 9 horas. (D 27102)

Maria Machado Monforte

(MICAS)

† José Monforte e filhos e demais parentes, agradecem sensibilizados as grandes provas de amizade recebidas por occasião do sepultamento de sua esposa MARIA MACHADO MONFORTE, e convidam novamente a seus amigos para assistirem á missa que pelo repouso da sua alma, será rezada quinta-feira, 25 do corrente, ás 8 1|2 horas da manhã, na egreja de Nossa Senhora da Conceição, á rua General Camara. (D 26181)

General Doutor Antonio Pinto de Almeida

† Maria do Carmo de Carvalho Pinto de Almeida, as religiosas Irmã Albertina e Irmã Victoria, o dr. João Baptista Pereira de Almeida, senhora e filhos (ausentes), os drs. Alfredo, Alberto e Alvaro Conrado de Niemeyer, senhora e filhos, mandam celebrar hoje, terça-feira, 23 do corrente, ás 8 horas, na egreja do Convento de Santo Antonio, (largo da Carioca, elevador), uma missa de setimo dia pelo eterno repouso da alma de seu querido marido, irmão, cunhado, tio e grande amigo, o general DR. ANTONIO PINTO DE ALMEIDA. (D 27113)

Dr. Theodolindo Augusto Pereira Lima

(GUARANESIA — MINAS)

† Custodio Pereira Lima e Maria Guilhermina, irmão e sobrinha, mandam rezar uma missa para repouso de sua alma, amanhã, quarta-feira, 24 do corrente, ás 9 horas, na egreja do Sacramento. (D 27094)

Senador José Alves da Cunha

(MISSA DE 7º DIA)

† Zina Paiva Alves da Cunha, dr. Mario Alves da Cunha e senhora e demais parentes, agradecendo a todos que tomaram parte na sua profunda dôr e acompanharam os restos mortaes de seu idolatrado esposo, pae, sogro e tio JOSE' ALVES DA CUNHA, novamente os convidam a assistir á missa de setimo dia que será rezada no altar-mór da egreja de S. Francisco de Paula, ás 11 horas, amanhã, quarta-feira, 24 do corrente, confessando-se desde já gratos por mais essa caridade. (D. 26183)

Dulce Carvalho Bressane

† Sua familia communica que mandará rezar missa de trigesimo dia, na egreja de São João Baptista (Botafogo), no altar de N. S. das Dôres, amanhã, quarta-feira, 24 do corrente, ás 8 1|2 horas, muito agradecendo aos parentes e amigos que assistirem a esta missa, pelo repouso eterno de sua alma. (D 27115)

Missa em acção de graça

Maria Custodia da Cunha manda celebrar na egreja N. S. do Amparo, ás 8 horas, amanhã, quarta-feira, 24 do corrente. (D 25921)

José Carneiro Pereira

† Austricliniano Carneiro Pereira, senhora e filhas, participando o fallecimento de seu venerando pae, sogro e avô JOSE' CARNEIRO PEREIRA, em Rôssas, Portugal, e convidam as pessoas de suas relações e amizade para assistir á missa de setimo dia que, por alma do querido finado, mandam rezar na egreja da Irmandade N. S. Mãe dos Homens, (rua Alfandega), hoje, terça-feira, 23 do corrente, ás 10 horas, confessando-se desde já muito gratos pelo comparecimento. (D 27.002)

João Carvalho

† Emilia Candida Fontainha de Carvalho, Fidelis Lengruber, senhora e filhos, viuva Ondina de Carvalho Lengruber e filhos, dr. Julio Mirabeau, senhora e filhos, mandam celebrar missa de setimo dia por alma do seu saudoso filho, cunhado, irmão e tio JOÃO DE CARVALHO, amanhã, quarta-feira, 24 do corrente, ás 9 horas, no altar de Nossa Senhora das Dôres na egreja de S. Francisco de Paula. (D 27019)

Edgard Pinto Nunes

† As familias Raymundo Nunes e João Teixeira Pinto, agradecem a todos os que por occasião do passamento do seu querido EDGARD, compartilharam de tão doloroso golpe e participam que as missas de setimo dia em suffragio de sua alma, serão celebradas nesta capital, hoje, terça-feira, 23 do corrente, ás 10 horas, no altar-mór da egreja do Carmo, e em Petropolis, amanhã, quarta-feira, 24, ás 9 horas, na egreja Matriz. (D 27015)

Floricultura Barbacena

Corôas e Palmas de flôres naturaes por preços modicos. Assembléa, 113. T. 1837 C. (7597)

LUTO COMPLETO

EM 24 HORAS

Casa das Fazendas Pretas

Manda-se a domicilio

Telephones: Norte, 7191 e 7848 (13428)

LUTO !...

Sapatos em varios estylos, Setim, Camurça ou Verniz

A Liegiana

R. do Ouvidor 141-1º
Tel. Norte 7632
Manda-se amostra
(17241)

PARA ECONOMIA DO GAZ

A Sociedade Federal Suissa vende fogões a gaz novos, desde 200$000, com collocação. Concerta-se quaesquer fogões e aquecedores usados; nickela-se qualquer peça. Orçamentos gratis. Chamar pelo telephone Norte 5664. Rua General Camara ns. 238 e 240. (D 27122)

CASA — CATTETE

Traspassa-se lindo sobrado com os moveis que o guarnecem, á rua do CATTETE numero 126. (D 27127)

LEILÕES

JOSE' MOREIRA DA COSTA & Cª
9—BECCO DO ROSARIO—9
Leilão em 31 de outubro-1928
Avisam aos srs. mutuarios, que suas cautelas podem ser reformadas ou resgatadas até a vespera. (D 24744)

C. B. AUREA BRASILEIRA
Leilão em 26 de outubro
MATRIZ — Av. Passos, 11 (16722)

Leilão de Penhores
Em 24 de Outubro de 1928
A'S 12 HORAS
Veuve Louis Leib & Cia.
Successores de A. CAHEN & CIA.
Ruas Imperatriz Leopoldina n. 22 e Luiz de Camões n. 62, esquina. (18082)

Leilão de Penhores
27 DE OUTUBRO
Casa Arthur Alvim
RUA LUIZ DE CAMÕES, 42
Todos os penhores vencidos (D 26129)

Implorando a caridade

ANGELA PECORANO, viuva, com 86 annos de edade, completamente cega e paralytica.
MARIA VENTURA, de 96 annos de edade, viuva.
PAULINA DE FIGUEIREDO viuva, com tres filhos e impossibilitada de trabalhar.
ENTREVADA, rua do Chichorro n. 47, casa XVIII, doente, impossibilitada de trabalhar, tendo duas filhas sendo uma tuberculosa.
CARLOTA, pobre velhinha sem recursos.
ELVIRA DE CARVALHO, pobre cega e sem amparo de familia.
UM INFELIZ ALEIJADO.
FELICIANA LUCAS, viuva, paralytica.
VIUVA SANTOS, com 68 annos de edade, gravemente doente de molestias nervosas.
JOSEPHINA GUIMARÃES DA SILVA, viuva com filhos e sem recursos.
FRANCISCA DA CONCEIÇÃO BARROS, cega de ambos olhos e aleijada.
VIUVA SOARES — Sem poder trabalhar.
THEREZA, pobre ceguinha sem auxilio.

EMPREGOS DIVERSOS

CABINEIRO de elevador — Offerece-se um com carta, possuindo bastante pratica. Informações por intermedio da caixa postal n. 576, para Oswaldo. (D 27036) C

DESENHISTA e calculista habilitado, para firma constructora, precisa-se. Tratar na rua Moncorvo Filho n. 4, de 2 ás 5. (D 26141) C

OFFERECE-SE um rapaz para escriptorio, dando referencias de sua conducta, sabendo ler e escrever. Tel. Norte 6444, sr. M. Carvalho. (D 25851) C

PRECISA-SE de um menino de 10 a 12 annos, para pequenos serviços em casa de familia, á rua Maria e Barros n. 287. (D 26008) C

PRECISA-SE de aprendizes ou costureiras para roupa branca para senhoras e uma perfeita bordadeira á machina. Rua Parahyba n. 56. (D 25814) C

PRECISAM-SE vendedores ambulantes de sorvetes na fabrica Fisky, á rua do Mattoso n. 248. (D 26195) C

PRECISA-SE de um rapaz de 16 a 18 annos, para limpeza e copeiar, que dê referencias de sua conducta, para casa de pequena familia, á rua São Francisco Xavier n. 318. (D 27126) C

PRECISA-SE de uma moça para copeira, em casa de tratamento. Paga-se bom ordenado. Trata-se á avenida Vieira Souto, 582, Ipanema. (D 27119) C

PRECISA-SE de uma moça branca, solteira, independente, para tomar conta de uma casa séria, de tratamento, em que moram apenas duas pessoas de meia edade. Deve ter alguma instrucção, de modo a poder fazer os trabalhos domesticos, inclusive cosinha. Procurar Djem Mello, de 2 ás 5 da tarde, no predio em frente do n. 183 da rua do Cattete. Dão-se e exigem-se referencias. (D 27166) C

PRECISA-SE de bons e perfeitos officiaes de bombeiro hydraulico. Rua Dois de Dezembro, 72, Cattete. (D 25897) C

PRECISA-SE de lustradores, officiaes e meios officiaes, para [illegible] Riachuelo n. 148. (D 27024) C

PRECISA-SE de rodoleiros e carpinteiros, á rua Frei Caneca n. 121. (D 27018) C

PRECISA-SE de perfeitas bordadeiras a mão. Apresente amostra. Dá-se fóra. Rua do Bispo n. 164. (D 26171) C

CENTRO

ALUGA-SE o 2º andar da rua da Carioca n. 8. Trata-se na loja. Não se informa ao telephone. (D 25923) D

ALUGA-SE o 2º andar á rua Sete de Setembro n. 183. Trata-se na loja. (D 26200) D

ALUGAM-SE sobrado á Av. Mem de Sá n. 40. 600$000. (D 27141) D

ALUGA-SE o sobrado á rua do Lavradio n. 183; chaves no mesmo; para tratar á rua da Alfandega, n. 85, 4º andar, sr. Nelson. (D 25915) D

ALUGAM-SE, gabinetes, com luz e agua, só para negocio, muito limpo, por preço modico. Becco Manoel de Carvalho n. 16, esquina da rua 13 de Maio. (D 27155) D

ALUGA-SE um espaçoso sobrado servido por elevador proprio para medicos, dentistas ou casa commercial. R. Uruguayana n. 21. (D 25857) D

ALUGA-SE sala e quartos de frente, com agua corrente a solteiros. R. Senador Pompeu n. 254, preços modicos. (D 25916) D

ALUGA-SE uma casa á rua Sylvio Romero n. 33, a quem ficar com os moveis. (D 27124) D

ALUGA-SE a casa da av. Mem de Sá n. 114. (D 24980) D

ALUGA-SE um quarto mobilado com todo conforto com pensão ou sem pensão, em casa estrangeira, junto da Avenida Rio Branco, á rua Evaristo da Veiga n. 126. (D 24972) D

ALUGA-SE um quarto bem mobilado e independente, á rua Paulo de Frontin n. 16, 1 andar. Tel. C. 3315.

ALUGA-SE uma sala de frente no 2º andar da travessa do Ouvidor n. 5. (D 25907) D

ALUGA-SE o sobrado do predio 390 da Av. Salvador de Sá, com tres quartos, duas salas, terraço, banheiro, etc. Tratar com Lafayette Bastos & C., á rua Buenos Aires n. 46. Tel. Norte 1478 ou 1587. (17533) D

CONSULTORIO MEDICO — Aluga-se, das 4 ás 6, á rua Rodrigo Silva n. 28. (D 25885) D

CENTRO commercial — Casa com tres negocios, trespassa-se, contrato. Ver e tratar á rua do Carmo, 23. (D 26143) D

CONSULTORIO MEDICO, mobilado, aluga-se por duas horas, com o dr. Rocha. Sete de Setembro n. 94. (D 27129) D

PRECISA-SE de um quarto á avenida Mem de Sá ou immediações, para casal, de preferencia em casa com outros inquilinos. Cartas para a caixa postal 1994, a A. C. (D 27170) D

Dormitorios a 1:000$000
Fabrica: R. Sen. Euzebio, 88. (16987)

CATTETE

ALUGA-SE confortavel aposento com café pela manhã a cavalheiro distincto, em casa de familia. Cattete, 355-A, sobrado, junto ao Hotel dos Estrangeiros. (D 27132) E

ALUGA-SE para qualquer negocio, a loja, com armações, á rua Cassiano n. 81, Gloria. Trata-se no 2º andar. 150$. (D 27136) E

ALUGA-SE sala ricamente mobilada, conforto moderno. Rua Santo Amaro n. 36. Tel. B. M. 3251. (D 26169) E

ALUGA-SE em casa de familia a Carvalho Monteiro n. 37, Cattete. [illegible] (D 25909) E

ALUGA-SE em casa de familia á rua Andrade Pertence n. 30, dois quartos para rapazes. (D 27030) E

ALUGA-SE para casal de tratamento um quarto, ricamente mobilado com pensão, 70 Benjamin Constant. (D 25644) E

ALUGA-SE em casa de familia dois quartos com pensão para casal sem filhos ou a dois rapazes. Rua 2 de Dezembro n. 118, sob. Cattete. (D 24898) E

APARTAMENTO em andar terreo, aluga-se em casa de familia, com café pela manhã. Travessa Cruz Lima n. 17, Flamengo. (D 25881) E

ALUGA-SE quarto com pensão para casal 400$. Correa Dutra, 23. (D 27152) E

Em casa estrangeira aluga-se uma sala de frente e tambem um quarto, mobilados, para casal ou cavalheiro. Trata-se á rua Bento Lisboa n. 174, largo do Machado. (D 27174) E

LARANJEIRAS

ALUGAM-SE casas de 170$ e quartos de 80 a 130$. Trata-se Am. Corrêa, 110, 2º and. Tel. Conde Velho. (D 27137) F

ALUGA-SE á rua das Laranjeiras n. 301, sala e quarto mobilados a casal ou cavalheiro de tratamento. Casa de familia. B. M. 50. (D 27046) F

ALUGA-SE uma boa casa, á rua Alice n. 29. Chaves no armazem da esquina da rua Laranjeiras; na rua Alice. Trata-se com Amaral, Av. Rio Branco n. 37, 1º andar, das 10 ás 12 e de 4 ás 5. (D 24908) F

BOTAFOGO

ALUGAM-SE esplendidos quartos, bem arejados em casa de tratamento, com pensão para casal, ou cavalheiro. Rua Conde de Irajá, 144, sobrado, Botafogo. (D 26179) G

MINERVA HOTEL, dispõe 2 optimos quartos, pensão, [illegible] frente, para tratamento. Senador Vergueiro n. 113. (D 27101) G

ALUGA-SE uma esplendida casa á rua Visconde de Caravellas n. 58. Chaves e informações na mesma rua n. 58. Preço 450$. (D 27003) G

ALUGA-SE elegante casa assobradada de novo, com 2 quartos, 2 salas, etc. Chaves a rua General Polydoro n. 308, Botafogo. (D 27060) G

ALUGA-SE a magnifica casa n. 23 da rua Barão de Itamby (Botafogo), com 3 quartos, 2 salas, banheiro e mais dependencias. Tratar com Lafayette Bastos & C., á rua Buenos Aires n. 46. Tel. Norte 1478. (17531) G

FAMILIA de tratamento que se retira temporariamente para a Europa, aluga pelo espaço de 6 mezes, a começar de 1 de Novembro proximo vindouro e a terminar em 30 de Abril de 1929, uma confortavel vivenda, ricamente mobilada, com telephone e todo conforto, á rua Barão de Itamby n. 27, proximo á praia de Botafogo; póde ser visitada das 14 ás 17 horas; tratar com Lafayette Bastos & C., á rua Buenos Aires n. 46. Tel. Norte 1478, 1587. (17248) G

GAVEA

ALUGA-SE o predio da rua David Campista n. 68 (Humaytá), acabado de construir; 4 quartos, aluguel 750$. Ver a qualquer hora. (D 25930) Gavea

COPACABANA

ALUGA-SE esplendido quarto mobilado com todo o conforto, em casa de familia a cavalheiro de tratamento. Posto 3. Rua Copacabana n. 541. (D 25020) H

A' Liegiana

E' a nova casa que proporciona alegria ao vestuario e economia ao comprador. Verifique! Rua do Ouvidor, 141-1º. Entrada pela casa "A Sublime", (entre G. Dias e Avenida).

ALUGA-SE a magnifica casa n. 221 da rua Barão de Jaguaribe (Ipanema), com 3 quartos, 2 salas, cozinha, etc., tendo ainda 2 quartos para creados; tratar com Lafayette Bastos & C., á rua Buenos Aires n. 46. Tel. Norte 1478 ou 1587. (17532) H

ALUGAM-SE espaçosos quartos com boa pensão, a casaes e cavalheiros de tratamento, á rua Figueiredo de Magalhães n. 141, esquina de Toneleros. (D 25922) H

ALUGA-SE confortavel casa, [illegible] Ipanema. (D 27112) H

COPACABANA — Posto 4 — Aluga-se casa mobilada. Contrato; 17, Xavier da Silveira. (D 25833) H

QUARTOS para familias e solteiros com agua corrente perto da praia, bonde e auto-omnibus, cosinha boa, todo conforto a preços modicos. Rua Duvivier n. 43. Hotel Balneario. Tem Campo de Tennis. (D 26180) H

SALA de frente, ou quarto aluga-se em casa de familia, com ou sem pensão a casal ou cavalheiro, moço do commercio. Rua Gustavo Sampaio n. 162, Leme. (D 24933) H

RIO COMPRIDO

ALUGA-SE o predio completamente reformado da rua Sampaio Vianna n. 18, com 4 quartos, grande quintal. Trata-se Norte 4861. Rua da Conceição n. 86. (D 27159) I

TIJUCA

ALUGA-SE a espaçosa casa de porão habitavel, jardim, quintal, etc., á rua Marquez de Valença n. 61. (D 26198) K

ALUGA-SE por 75$000, quarto com agua corrente, a moço do commercio, de tratamento, [illegible] á travessa Soledade n. 21, Mattoso. (D 27134) K

ALUGA-SE o predio da rua Conde de Bomfim, 469. Chaves no 267. Trata-se á rua S. Francisco Xavier n. 394. (D 24903) K

ALUGA-SE optima casa de familia, á rua Pereira de Almeida n. 6, esquina da rua Barão de Ubá. (D 27052) K

ALUGA-SE um lindo predio com o directo da Tijuca e Santa Thereza, á rua Lucio de Mendonça n. 17, quasi esquina da rua Conde de Bomfim. Comp. C. 2804. (D 25880) K

ALUGA-SE boa casa com tres quartos, duas salas e mais commodidades, á rua Gonçalves Crespo n. 41, perto da praça Affonso Penna. Chaves na esquina. (D 25896) K

ALUGA-SE o predio n. 123 da rua Dr. Satamini (Fabrica) com 3 quartos, 2 salas, banheiro e mais dependencias. Tratar com Lafayette Bastos & C., á rua Buenos Aires n. 46. Tel. Norte 1478 ou 1587. (17534) K

SÃO CHRISTOVÃO

ALUGA-SE em casa de familia um quarto independente, á rua Arthur Menezes n. 15. Tel. V. 1458. (D 26094) L

ALUGA-SE por 400$ predio novo, na rua Vigario Moraes n. 48, com todo conforto para numerosa familia, grande quintal com arvores fructiferas, logar fresco e saudavel. Trata-se á rua Affonso Penna n. 49. Tel. V. 2936. (D 26184) L

VILLA ISABEL

ALUGA-SE um predio para moradia de familia de tratamento, á rua [illegible] (D 27118) M

ALUGA-SE [illegible] Cachambi [illegible] (D 26131) M

ALUGA-SE [illegible] sobrado [illegible] Paes de Andrade n. 49, Riachuelo. Está aberto. (D 27146) M

ANDARAHY

ALUGA-SE ou vende-se excellente terreno, Rua Leopoldo. Chaves na rua Araripe Junior, 53. Andarahy. (D 25924) N

ALUGA-SE um bom quarto em casa de casal sem filhos e de tratamento, Barão de Mesquita n. 131. (D 25817) N

CASA NO URUGUAY — Aluga-se, na rua Maria Amalia n. 151, quasi esquina da rua Uruguay, com confortaveis accommodações para familia. As chaves encontram-se na avenida ao lado, com o sr. Henrique, e trata-se na avenida Passos n. 29-A. (D 24927) N

LAPA

ALUGA-SE um quarto mobilado, R. Marangiape n. 32, s., phone Central 1054. (D 27180) P

CATUMBY

ALUGA-SE uma casinha de avenida na rua dos Coqueiros, Catumby. Trata-se na mesma rua 77, sob., com o sr. Sobral. (D 27184) R

ALUGA-SE o magnifico predio á rua Itapirú n. 180, com todas as commodidades para familia de tratamento; póde ser visitado a qualquer hora, pois encontra-se aberto. Trata-se á rua Santa Alexandrina n. 36. (D 24899) R

ALUGA-SE um quarto com direito á cozinha, etc., em casa de casal, á casal decente, á rua Navarro n. 121, Catumby. (D 25906) R

SAUDE

ALUGA-SE o predio n. 17 da ladeira do Livramento, todo pintado e reparado, com 3 quartos e sala no sobrado, terraço com vista do mar, bons commodos na loja. Esplendida ventilação. Tem 2 cozinhas e 2 W. C., servindo para 2 familias. Contrato por 2 annos. Ver e tratar no mesmo ou defronte, das 8 ás 16 horas. (D 27169) Saude

SANTA THEREZA

ALUGA-SE por 3 a 5 annos o bello palacete da Ladeira dos Guararapes n. 317, em Santa Thereza, no fim da linha de bondes do Silvestre, com 19 quartos, sendo 7 para creados, salas e demais apartamentos. Tem garage para 4 automoveis. Proprio para embaixada, grande familia de tratamento ou pensão. Póde-se alugar, com alguma mobilia. Preço 3 contos de réis por mez. Tratar com Lafayette Bastos & C., á rua Buenos Aires n. 46. Norte 1587. (17247) S

ALUGA-SE um apartamento com ou sem mobilia lindas vistas com um quarto com 2 salas, sala de jantar, banheiro frio. Logar limpo e socego. R. Aqueducto n. 290, sob. Almirante Alexandrino. Phone B. M. 0144. Preço 300$000. (D 25928) S

ALUGA-SE, perto do largo do Guimarães os 1º e 2º apartamentos. Ladeira do Castro n. 205. Terraço, fogão a gaz, etc. (D 27174) S

ALUGA-SE uma casa com ou sem mobilia, cozinha a gaz, etc., lindas vistas. Rua Aqueducto n. 290, hoje rua Almirante Alexandrino. Phone B. M. 0144. Preço 350$. (D 25929) S

MANGUE

ALUGA-SE uma esplendida casa para familia de tratamento, á r. Dr. Aristides Lobo, 54. Tratar á r. Senador Euzebio n. 368. (D 27032) T

SUB. CENTRAL

ALUGA-SE no Meyer, perto da estação, á rua Aristides Caire, 144, confortavel bungalow. Tem 5 quartos, banheira esmaltada, fogão a gaz, garage e grande terreno. Bonde de Cachamby á porta. (D 24956) U

ALUGA-SE boa casinha com 4 commodos e cozinha, agua, luz, tratar á rua Alice de Freitas n. 26, Vaz Lobo, Madureira. (D 25913) U

ALUGA-SE casa á rua Bella Vista n. 45, E. Novo, 3 quartos, 2 salas, cozinha, jardim e quintal; as chaves n. 47. Tratar á rua Misericordia n. 45, loja. (D 27171) U

ALUGA-SE uma boa casa para grande familia, com frente para duas ruas, boa chacara, logar salubre, excellente panorama. Rua Archias Cordeiro n. 46, podendo ser vista a qualquer hora do dia. Preço commodo. Trata-se á rua Chile n. 23, loja, sr. Silva. (D 25910) U

ALUGA-SE ou vende-se a casa nova da rua Pedro de Carvalho, 14, com 3 quartos, garage, etc., com grande terreno, todo arborizado. (D 27042) U

ALUGA-SE o magnifico armazem á rua S. Francisco Xavier n. 545 (muito proximo da praça Maracanã), por contrato, sem luvas e por aluguel modico. Está aberto para ser examinado. Trata-se á rua Buenos Aires numero 100, sobrado, sala dos fundos. (D 25839) U

ALUGA-SE na rua 24 de Maio, 105 excellente casa de moradia de construcção recente, com todo conforto. Aluguel 500$. Chaves com o jardineiro da avenida. Tratar na Comp. Popular de Immoveis, á rua do Rosario, 87. (D 24998) U

ALUGA-SE optimo armazem na rua 24 de Maio n. 107, mesmo em frente á estação do Rocha. Chaves com o jardineiro da avenida no n. 105. Tratar na Comp. Popular de Immoveis, á rua do Rosario n. 87. (D 24999) U

ALUGA-SE á rua Minas n. 22, estação de Sampaio, magnifico predio, para familia de tratamento, todo reformado, com 5 quartos grandes, 2 salas, fogão a gaz e aquecedor, banheira esmaltada, W. C., etc. Está aberto para ser examinado. Trata-se á rua Buenos Aires n. 100, sobrado, sala dos fundos. (D 25841) K

NICTHEROY

ALUGA-SE com pensão, quartos com agua corrente. Pensão Roma. Praia de Icarahy n. 407. Nictheroy. (D 24304) W

PETROPOLIS

PETROPOLIS — Aluga-se boa casa mobilada, na rua Piabanha. 363. Trata-se na mesma. (D 24862) Petrop.

VENDAS DE PREDIOS E TERRENOS

OPTIMO Terreno. Vende-se um, a esquina das ruas Custodio Serrão e Prof. Saldanha (Jardim Botanico). Tratar com Antonio Carvalho, largo da Carioca n. 16-18, 2º andar. Tel. C. 2705. (D 24973) 1

PREDIO — Vende-se o assobradado á rua Cirne Maia n. 145, estação de Todos os Santos, em leilão, pelo PALLADIO, quinta-feira, 25 do corrente, ás 4 1/2 horas da tarde. (D 25835) 1

VENDEM-SE duas boas casas, juntas, proximo ao bonde e da estação de Ramos, na avenida dos Democraticos n. 093. (D 27026) 1

RUA do Livramento n. 199. Vende-se este predio com boas accommodações para pequena familia. Póde ser visto depois das 14 horas. Mais informações pelo telephone Sul 0923. (D 24924) 1

VENDE-SE barato uma avenida na rua Gonzaga Bastos, 194 (Aldeia Campista), livre e desembaraçada, não se acceitando intermediarios. Trata-se no Mercado Novo, 83, com o sr. Alves. (D 26085) 1

TERRENO. Vende-se um á rua Almirante Cockrane, ujnto e antes do n. 255, proximo á praça Saenz Peña, com 30m,20 de testada por 45m,00 mais ou menos, de comprimento. Trata-se á rua S. José, 57, loja. (D 26069) 1

VENDE-SE predio moderno, quatro quartos, duas salas, bella vista, clima saluberrimo. Tel. Villa 2585. (D 26088) 1

20$000 por mez, lotes de terreno de 10 x 40, sem entrada nem juros, com agua e luz, planos, construcção livre, a 50 minutos do Rio, estação de Mesquita, E. F. C. B. entre Nilopolis e Nova Iguassú. Com Ernesto Faro, no local, todos os dias, das 8 ás 17 horas. Materiaes em prestações. 150 casas construidas em tres mezes. (D 26201) 1

Dep. R. S. dos Passos, 71. Caixa 2$500 (18255)

VENDE-SE por 600 contos um grupo de predios com grande área situados na Avenida Gomes Freire, com duas frentes; magnifico emprego de capital; póde-se facilita-se o pagamento; tratar com Lafayette Bastos & C., á rua Buenos Aires n. 46. Tel. Norte 1478, 1587. (17250) 1

VENDE-SE uma casa com 4 commodos, muito barato; tratar á rua Alice de Freitas n. 26, Vaz Lobo. (D 25914) 1

VENDE-SE grande predio por 50:000$, em Villa Isabel; praça Sete de Março n. 15. Trata-se no mesmo. (D 27092) 1

VENDE-SE uma bem situada casa, em logar de muito futuro, com boas accommodações, em leilão, sexta-feira, 26 de outubro, ás 4 1/2 horas da tarde, na rua Dr. Carmo Netto n. 209, proximo á av. Salvador de Sá. (D 25931) 1

Tosse - Grippe
Bronchite
Tuberculose

CREOSGENOL

O tonico dos pulmões

Honrosa preferencia do Dr. Mariz Pinto, clinico em Campo Grande — Estado de Matto Grosso. — "Nos casos em que tem indicação, prefiro o "CREOSGENOL" a todos os seus similares".

VIDRO 5$000 — Pelo Correio mais 2$400 — Pedidos á Oscy Porphyrio A. Galvão. Av. Gomes Freire 63 — Rio.
(D 25935)

VENDE-SE uma casa com 2 salas, 2 quartos e cozinha, junto á estação de Pavuna; informes largo Penna, 12. Preço 8 contos. (D 23976) 1

VENDEM-SE terrenos a prestações; tratar á rua Alice de Freitas, 26, Vaz Lobo. (D 25914) 1

VENDE-SE o predio á rua 24 de Maio n. 163, para casa de negocio. Está aberto das 10 ás 11 horas. Trata-se á rua Buenos Aires n. 100, sobrado, sala dos fundos. (D 25840) 1

VENDE-SE um optimo terreno, medindo 19 x 100 metros, á rua dos Toneleiros, em frente ao n. 301; para tratar na rua D. Amalia Bittencourt, Villa Edmundo; esta rua principia na rua Santa Clara, entre os ns. 119 e 123. (18056) 1

VENDAS DIVERSAS

AOS commerciantes de armarinho vendem-se, por atacado, meias, camisas de meia e colchas, no deposito da fabrica á rua Theophilo Ottoni n. 144 — Rio. (D 27173) 2

BOTEQUIM — Vende-se com cinco bilhares, muito conhecido e bem afreguezado, bom contrato; vende-se por ter outro negocio; informa-se com o sr. Ramalho, na fabrica de bilhares Tujaque. Sete de Setembro, 229. (D 27103) 2

VENDE-SE um auto Dodge Brothers; trata-se á rua Senador Euzebio n. 330 — Garage Alliança. (D 27111) 2

VENDEM-SE moirões de aço de 2m,35 x 3" e baratissimos, para desoccupar logar, e seis vãos completos de cantaria com 3m, x 1m,20. Avenida Democraticos, 1.118, Ramos, carpintaria. (D 27065) 2

VENDEM-SE machinas de lavar roupa, electricas, para uso domestico. Preços de occasião. Rua Theophilo Ottoni n. 144 — Rio. (D 27173) 2

VENDEM-SE motores a oleo cru', de 6 a 8 cavallos, systema de ar comprimido sem magneto e sem lampadas. Preços de occasião. Rua Theophilo Ottoni n. 144 — Rio. (D 27173) 2

VENDEM-SE duas boas casas, aspira[illegible] americanos, [illegible] deposito: rua [illegible] — Rio. (D 27173) 2

VENDE-SE uma machina Singer, [illegible] mesa, 4 cadeiras, [illegible] tudo por [illegible] S. Francisco [illegible] (D 26191) 2

FOGÃO a lenha — Vende-se grande, em perfeito estado. Rua Itapirú n. 279. (D 26081) 2

ACHADOS E PERDIDOS

COMPANHIA Aurea Brasileira — Rua Sete de Setembro, 187. Perdeu-se a cautela n. 36.141, da serie A, da secção de penhores desta companhia. (D 24916) 4

CIA. Aurea Brasileira — Av. Passos, 11. Perdeu-se a cautela numero 60.054, serie B, desta casa. (D 27093) 4

ERNESTO Campello — Avenida Passos n. 29-A. Perdeu-se a cautela n. 193.168, desta casa. (D 24961) 4

GRATIFICA-SE, á rua Buarque n. 18, Leme, a quem der noticias ou entregar Lulu' preto, n. o. desapparecido no dia 21. (D 26170) 4

JORGE Silva Oliveira — Rua Silva Jardim n. 10. Perdeu-se a cautela n. 68.385, desta casa. (D 27101) 4

JOSE' Cahen — Rua Silva Jardim n. 7. Perdeu-se a cautela numero 276.415, desta casa. (D 24941) 4

PERDERAM-SE duas photographias de raio X. José Rodrigues Vasella. Hotel Vera Cruz, apartamento 118. Gratifica-se. (D 24915) 4

PEDE-SE a quem achou uma pasta com papeis e uma caderneta da Caixa Economica, n. 506.341, da 1ª via, 3ª serie, na rua do dono della, que tem o endereço na mesma, que será bem gratificado. (D 27142) 4

TRASPASSA-SE o contrato de uma linda residencia, typo bungalow. Excellentes commodos, varandas, jardim, elevador, garage e mais dependencias, por preço muito modico, a quem ficar com os moveis, á rua Marquez de Abrantes n. 181. Tel. Sul 1660. (D 27199) 5

DIVERSOS

ACCEITAM-SE predios para vender rapidamente e tambem para administrar. Tratar com a Casa Bancaria Lafayette Bastos & C., á rua Buenos Aires n. 46. Tels. Norte 1478, 1587. (17249) 3

ALUGAM-SE ternos de casaca, smocking, frak, no rigor, forros de sêda, cartolas, côcos para casamentos, bailes, recepções, banquetes, menos 20 o/o, á rua Senador Dantas n. 75. (D 27192) 3

CARTOMANTE, D. Maria Emilia, a celebre e 1ª do Brasil e Portugal, consagrada pelo povo a mais perita, a ultima palavra da cartomancia e em sciencias occultas; ás pessoas do interior, consultas por carta, seriedade e rigoroso sigillo; residencia á rua Visconde do Uruguay, 157, em Nictheroy, e caixa postal 1.688. Rio de Janeiro. (D 26035) 3

25:000$000. Particular empresta a juros de 1 o/o sem commissão, a longo prazo, com garantia hypothecaria. Carta nesta redacção a Luiz, ou verbalmente, á rua Prudente de Moraes, 72.

COMPRAM-SE prata e ouro velho na "Joalheria Valentim"; rua Gonçalves Dias, 37. Phone 994 Central. (D 24722) 3

Antiguidade — Vende-se a amador de gosto, um relogio francez, de parede, muito antigo. Ver e tratar, rua Visc., de Inhauma n. 62, 2º andar. (D 25696)

COMPRA-SE moveis e pianos, metaes, crystaes, cofres, tapetes, machinas de costura ou mobiliario completo de casas: telephonar para ANDRE' Norte 6332, quem melhor preço offerece. (D 27181) 3

COMPRAM-SE roupas usadas, de homem, e vestidos de senhora; paga-se mais 40 %. Rua Senador Dantas n. 75. Telephone 3344 Central. (D 27193) 3

CHAPÉOS em poucas lições, ensina-se a 30$ mensaes, á rua Sete de Setembro n. 229. Tel. Central 4288. (D 26122) 3

CHEVROLET Distincto, resistente e muito economico, é o automovel ideal para praças. Caminhões são os melhores e mais baratos. R. Ferreira & C. Rua Mariz e Barros, 391, facilitam prazos. Peçam catalogos. (13359)

COMIDA de 1ª ordem fornece-se a domicilio; Benjamin Constant, 70. B. M. 1643. (D 27104) 3

COMPRA-SE piano, urgente, para particular, mesmo precisando alguns reparos. Phone 0241 Villa. (D 27107) 3

DINHEIRO — Empresta-se sobre predio ou terreno, juros de 10 a 12 % ao anno: rua da Candelaria n. 40, loja, de 1 ás 5 horas. (D 27085) 3

DINHEIRO sobre pianos, podendo estes ficar ou não em poder do devedor. Avenida Mem de Sá n. 100. (D 21780) 3

DINHEIRO a juros de 10 a 12 % empresta-se sobre hypothecas de predios. Rua do Mercado n. 22-3º, sala 3, Arnaldo. (D 25838) 3

DINHEIRO — Hypothecas, descontos, inventarios, alugueis ou outra garantia. Rua S. José n. 7, sob., sala 3, das 9 ás 11 e das 3 ás 5. (D 27064) 3

DINHEIRO — Sob hypothecas de predios, promissorias e duplicatas de commerciante, a juros de 10 a 12 o/o ao anno. Informações rapidas, sala 1. Rua Rosario 159. N. 2371. (D 27088)

ENCERA, raspa, calafeta com machinas electricas. Norte 8341. Antenor Corrêa. Alfandega, 107. (D 26062) 3

ENCERADOR José Francisco. Raspa e calafeta. Recado com o sr. Corrêa Irmão. N. 3150. Rua Senador Pompeu, 231. (D 27160) 3

PIANOS Brasil. Vendas a prazo. Entrada 200$. P. Kastrup & C., Ltda. General Camara, 105. Tel. N. 1736. (D 23045) 3

Joalheria Valentim vende, compra, troca faz e concerta joias com seriedade; á rua Gonçalves Dias n. 37, phone 0994 C. (D 24723) 3

LUSTRAÇÃO, armações, empalhação, concertos de moveis. Lamartine encarrega-se. Tels. V. 1081 ou B. M. 0113. (D 27095) 3

PENSÃO DANUBIO. Corrêa Dutra n. 9, Flamengo, em frente aos banhos de mar. Dispõe de amplo apartamento ricamente mobilado, e salas, para casal e solteiro. Agua corrente nos quartos. (D 25917) 3

PIANOS R. Ferreira & C., a maior casa importadora do Brasil, mudou-se da rua S. Francisco Xavier 388 para Mariz e Barros 391. Não comprem sem visital-a ou pedir catalogos. (17195)

REDACÇÃO de quaesquer assumptos e traducções pelo dr. Washington Garcia. Trav. S. Francisco de Paula, 24 (2º andar, elevador). De 3 horas em deante. (D 24797) 3

SER FELIZ nos negocios e amores, ter saude e realizar tudo que desejar: cartas com sellos para resposta; a F. P. Silva. Estação de Mesquita. E. do Rio. (D 23815) 3

SNRS. MEDICOS

Aluga-se, por 150$000 mensaes, optimo consultorio com agua corrente, gaz, electricidade, limpeza, etc., á rua 7 de Setembro, 194, 1º andar. (D 26176) 6

Gonorrhéa e complicações no homem e na mulher. Cura por methodos rapidos e garantidos. **Dr. Raul Rocha**—Rua 7 de Setembro, 94 —das 9 ás 12 e das 3 ás 6. (D 27128) 6

Dr. von Doellinger da Graça
Raios X. Radiotherapia e Radium, no tratamento do cancer. Rodrigo Silva n. 5, de 2 1/2 ás 6 hs. Sul 834. (D 27023) 6

ADVOGADOS

DR. NELSON CAMPOS (Adv.) Rua Clapp, 3. Tel. C. 5262. (D 25692) Adv.

SYLVIO F. CAMACHO CRESPO — Advogado — Causas civeis e commerciaes, fallencias, inventarios, montepios e demais processos administrativos. Accelta procurações para administrações prediaes. Esc.: rua 1º de Março, 20, 1º. tel. N. 1677. Res.: R. Conde de Bomfim, 377, telephone V. 1171. (D 24709) Advog.

ALBERTO de Andrade Figueiredo, escriptorio á rua dos Ourives, 32, 1º andar de 10 ao meio-dia, ou de 2 ás 5 horas da tarde. (D 24610) Adv.

MEDICOS

Doenças do recto e vias urinarias

Cura radical das hemorroidas sem operação e sem dôr. Blenorrhagia e complicações (gotta, estreitamento, prostatite, impotencia, etc) por processo moderno. Cirurgia geral, em especial apparelho genito-urinario, (rins, bexiga, urethra, utero, ovarios, etc.). Diathermia, raios ultra-violetas. Dr. Mario Kroeff, ex-chefe Dispensario Central Doenças Venereas. (Saude Publica). Pratica hospitaes Berlim e Paris. Uruguayana, 104. Norte 6404. Das 3 ás 7. (D 26071) 6

DR. BRANDINO CORRÊA

Molestias do apparelho Genito-Urinario, no homem e na mulher. OPERAÇÕES: Utero, ovarios, hernias, appendice, prostata, rins, bexiga, etc. Cura rapida por processos modernos, sem dôr, da

GONORRHÉA

e suas complicações. Prostatites, orchites, cystites, estreitamentos, etc. Diathermia, Darsonvalização. Rua Republica do Perú, 23, sob., das 7 ás 9 e das 14 ás 19 hs. Domingos e Feriados, das 7 ás 10 hs. Central 2654. (D 22798) 6

CLINICA DE SENHORAS

Tratamento sem operação da falta de regras, colicas, inflammação do utero, etc., diathermia. Prof. Octavio de Andrade e dr. Cesar Esteves, largo S. Francisco, 25. Tel. Central 1591, de 9 ás 11 e de 1 ás 4. (D 22799) 6

ESTOMAGO E INTESTINOS

Tratamento moderno pelo processo do prof. Zuelzer de Berlim, especialmente de ulceras do Estomago e duodeno, sem operação. Novos meios de diagnostico e tratamento da hyperchlorhydria, (acidez), diarrhéas, colites, dysenterias, prisão de ventre (atonica, espasmodica, etc.) Dr. Ernesto Carneiro, recem-chegado da Europa, com pratica nos hospitaes de Paris e Berlim. Sul 2844, rua da Quitanda, 11. Central 0963, ás 15 horas. (D 21691) 6

IMPOTENCIA

Tratamento da impotencia sexual em individuos moços. Dr. José de Albuquerque. R. Carioca, 22. De 1 ás 6. (D 22894) 6

A CURA DA MORPHE'A

Medico com estudos especiaes e importante descoberta a respeito, attende a consultas por correspondencia. Dirigir-se ao dr. M. de Freitas, caixa postal, 68, Olympia, E. S. Paulo. (D 25646) 6

MOLESTIAS — DO — CORAÇÃO e VASOS

Methodos modernos de diagnosticos e tratamento
Dr. F. de Arêa Leão
Com longa pratica da especialidade e grande tirocinio clinico
A' RUA GONÇALVES DIAS, 67
Das 2 ás 5 horas — Tel. 1115. — Resid. Vde. de Pirajá, 401. — Tel. Ip. 1653. (16994)

ELIXIR VITA-SENIL

O grande tonico contra a fraqueza geral; efficaz na fraqueza sexual; positivo contra a impotencia

Perfeitamente curavel com o uso do Elixir Vita-Senil, de efficacia garantida pelos mais notaveis Medicos do Rio de Janeiro, de uso innocente por não conter cantharidas, nem yoimbina, nem phosphureto de zinco. Approvado e licenciado pelo D. N. de Saude Publica.
A' VENDA NAS PRINCIPAES DROGARIAS
Empreza de Agencias Exclusivas Ltda.
54, Sob. — RUA BUENOS AIRES
tel. N. 4639 (18217)

GONORRHEAS e suas complicações em ambos os sexos. Cura radical por processos seguros e rapidos. DR. JOÃO ABREU — DR. DUARTE NUNES. Das 8 ás 19 horas. — Telep. 5803 N. — Rua S. Pedro numero 64. (D 16995) 6

MOLESTIAS
das senhoras e das vias urinarias

Diagnostico e tratamento dos corrimentos, perdas sanguineas, colicas, tumores do ventre e seios, estreitamentos da urethra, micções frequentes e dolorosas, hemorrhoidas.
HYDROCELE
Por mais antiga e volumosa que seja. Cura radical por processo benigno, com mais de 30 annos de consagração, sem operação cortante, sem dôr e sem precisar o affastamento das occupações habituaes.
DR. CRISSIUMA FILHO
—RUA RODRIGO SILVA 7—
Segundas, Quartas e Sextas das 13 ás 16 horas
(17324)

HYDROCELE, ORCHITES, TUMORES DOS TESTICULOS E ESTREITAMENTO DA URETHRA
HYDROCELE — Cura radical sem dôr, sem operação cortante e sem privar o doente de suas occupações habituaes.
DR. LUIZ DE MARCOS — Uruguayana, 105, das 2 ás 4. (7595)

Cura radical da **Blenorrhagia**
e suas complicações, no homem e na mulher.
FRAQUEZA SEXUAL, SYPHILIS E MOLESTIAS DAS SENHORAS
Av. Almirante Barroso n. 1, 2º and. 10 ás 18 horas.
A' NOITE - 8 ás 9 — R. GLORIA 82 — 4º andar.
Dr. Pedro Magalhães
(D 27149) 6

FRAQUEZA SEXUAL

Tratamento das diversas fórmas por methodo bio-chimico sem perigos e com excellentes resultados. Applicações electricas (completa installação da diathermia e raios ultra-violeta — apparelhos de alto potencial), para auxiliar a cura nos casos indicados (inflammações e pre-esclerróse da prostata, neurasthenia, gonorrhéa chronica, etc.). Tratamento o mais moderno e indolôr e que permitte a cura radical. Dr. Cocio Barcellos, ex-assistente da Faculdade de Medicina, medico da Policlinica de Botafogo. Das 9 ás 11 e 4 ás 6, São José, 53. Tel. C. 3864.
Aviso — Consultas e tratamento, das 9 ás 6 — com hora marcada. (18002) 6

DOENÇAS DE SENHORAS
PARTOS
Dr. J. Mariano de Moraes
Tratamento especial da blenorrhagia, obesidade, magreza, prisão de ventre, varices e hemorrhoidas.
Diathermia, alta frequencia, raios ultra-violetas, massagem electrica e gymnastica medica.
Consultas ás terças, quintas e sabbados de 1 ás 4 horas. Rua 7 de Setembro 141, quasi esquina de Uruguayana. Tel. C. 1048. (D 27138)

Gonorrhéa Syphilis e complicações. — Tratamento moderno, cuidadoso, rapido quanto possivel, no homem e na mulher — Dr. Rupert Pereira — Praça Olavo Bilac 15, sobrado. (Mercado das Flôres) 8 ás 11 e 2 ás 7. (D 25933) 6

IMPOTENCIA

em individuo moços. Tratamento radical por processo norte americano (chiropratic), Dr. Rupert Pereira. Praça Olavo Bilac, 15, sob. (Mercado das Flôres) 8 ás 11 e 2 ás 1. (D 25933) 6

CLINICA JULIO DE MACEDO
(Vias urinarias - Orgãos genitaes)
Doenças venereas Tratamento cuidadoso e rapido quanto possivel da GONORRHE'A e complicações no homem e na mulher, cancros molles e adenites; syphilis DR. JULIO DE MACEDO, rua da Carioca 54-A. (8 ás 21) Tel. C. 3051 - Res. V. 5588. (D 27157) 6

DENTISTAS

DENTADURAS confeccionadas pelo proprio cirurgião-dentista J. Gonçalves, mastigação perfeita, lindo aspecto. Rua Sete de Setembro n. 190. (D 25886) 7

DENTISTAS

Compra-se consultorio electrico. Cartas a Dentista na caixa deste jornal. (D 26063) 7

DENTISTA — Vendem-se uma cadeira de bomba, um motor electrico Ritter e um quadro electrico. Rua dos Andradas n. 46. (D 27185) 7

Dr. Silvino Mattos, laureado especialista em dentaduras parciaes, de justa-posições e duplas, bem como em pontes. Rua 7 de Setembro, 194. (D 26176) 7

DR. Gastão R. Sharp, dentista — Trabalhos de ponte e orthodontia. Praça Floriano, 55, 6º andar. Central 5364. (D 25440) 7

Dentista — Heitor Corrêa — Especialista em trabalhos a ouro e dentes artificiaes. Travessa São Francisco, 12. Tel. 3440. Central. (7596)

Dentaduras — Concertam-se em poucas horas no laboratorio do dr. Silvino Mattos, á rua 7 de Setembro, 194. (D 26176) 7

PROFESSORES

PROFESSORA parisiense, com longa pratica de ensino, lecciona francez e inglez, pratico, theorico e commercial, á rua do Ouvidor, 161, 3º andar, sala 38, elevador. Ensino hespanhol e italiano; das 13 ás 18 horas. [illegible]

AULAS de Tachygraphia em cursos especiaes para moças. Ensino rapido e efficiente. 2as, 4as e 6as. Rua 7 Setembro n. 198, sala 6. (D 21897) 9

CONCURSO — Prof. e funccionario do B. Brasil, prepara candidatos; r. Sete de Setembro, 107, Escola Urania. (D 27144) 9

CURSO commercial, 60$000. Pela manhã e a noite, 40$000; rua Sete de Setembro, n. 107. Escola Urania. (D 27144) 9

COPIAS a machina ao mimiographo Sete de Setembro, 107. ESCOLA URANIA. — (D 27143) 9

Curso de Inglez Professor Mr. Rammel, Ouvidor 58-2º.

DACTYLOGRAPHIA, tachygraphia portuguez, francez e inglez. Escola Urania. Sete de Setembro, 107. (D 27144) 9

EXAMES e concursos — Linguas mathematica, aulas individuaes, pelo prof. dr. Washington Garcia. Tr. S. F. Paula, 22 (2º). A partir das 15 horas. (D 23430) 9

ESCRIPTURAÇÃO Mercantil, classes novas; Sete de Setembro, 107, Escola Urania. (D 27144) 9

FRANCEZ pratico ou theorico ensina o professor francez De Fosser. Longa pratica e excellentes referencias. Rua Sete de Setembro, 107, 2º andar. (D 25849) 9

INGLEZ-FRANCEZ, natos, ensinam em classe e particular; rua Sete de Setembro, n. 107. Escola Urania. (D 27144) 9

PIANO, theoria e solfejo, alumna do Instituto Nacional de Musica lecciona. Tel. Villa 1479. (D 26011) 9

PROFESSORA DE PIANO, diplomada pelo Instituto Nacional de Musica, ensina piano, theoria e solfejo, á rua Uruguay n. 151. Telephone Villa 2138. (D 23340) 9

PRATICO PROF. ensina, só em particular, portuguez, francez, inglez, arithmetica, escripturação mercantil, correspondencia, dactylographia, etc., na rua S. José n. 34-2º, até á noite. (D 26154) 9

PROFESSORA — Curso primario, piano, desenho; preço modico. Rua Bento Lisboa n. 178, casa 4. (D 27063) 9

TRADUCÇÕES officiaes e copias á machina; rua Sete de Setembro n. 107. Escola Urania. (D 27144) 9

PARTEIRAS

A SENHORA Está triste? As suas regras são dolorosas e irregulares, tome **CAPSULAS SEVENKRAUT (Apiol Sabina Arruda) que ficará boa. Tubo 7$. A' venda na Drogaria Huber. Rua Sete de Setembro, 61.** (D 22066) 8

HEMORRHOIDAS
Doenças dos intestinos, hemorrhoidas e suas complicações.
INSTALLAÇÕES ESPECIAES PARA TRATAMENTO DAS VARIZES. Diathermia — Alta frequencia-infra-vermelho.
DR. CIVIS GALVÃO
Cons. das 3 ás 6. Assembléa, 106 — :(— Res. Tel. C. 2111.
(D 25934)

---

29 FOLHETIM DO "CORREIO DA MANHÃ"

LÉON MALICET

SUBLIME MENTIRA

(Especialmente traduzido para o "Correio da Manhã")

A velha comprehendeu que o Estrada sabia mais do que dizia. Adivinharia o drama?

Supplicou:

— Oh! Peço-te... Responde-me. O meu filho, o meu pobre Berlingot foi assassinado. Eu sei... A cabeça está cheia de sangue bem vejo. Foi assassinado sim... Oh! Dize-me o nome do assassino.

— Não sei, minha senhora.

Ella ergueu-se ameaçadora.

— Ah! Tu falarás deixa estar... Tu falarás, eu te juro!

— Não sei nada.

Então, a Lambine, foi para Berlingot, tomou-lhe o corpo nos braços, e embalou-o:

— Meu pobre Berlingot mataram-te, meu filho, a ti, innocente. Um covarde commetteu esse crime abominavel!... E por quê, Senhor? Incommodavas esse assassino, tu que tão pequeno logar tomavas no mundo? Bandido! Teve coragem de matar uma creança! Descansa em paz pobre menino! Tua mãe está enferma e velha, muito enferma e muito velha, mas não morrerá sem saber o nome do bandido... E quando o souber irá ter com elle... Se elle tiver filhos ella o ferirá nos filhos... Ella lhe pagará ferida por ferida. Lambine não perdoará nunca mais. Irá arrastando a sua pobre vida... sosinha, agora que lhe tiraram a ultima alegria do seu coração... Irá sósinha, como puder, mas não succumbirá, não se deixará cair emquanto não tiver cumprido a sua missão.

Limpou o sangue que cobria a testa do filho.

— Feriu-te na cabeça, o miseravel. Ha de ser na cabeça que eu o ferirei tambem.

Depois, viu-lhe o pescoço:

— Apertou-te o pescoço, o malvado, estrangulou-te sem duvida. Ah! O pescoço delle ha de ser cortado. Sim, sim, a guilhotina, a meia lua sinistra o estrangulará por sua vez... e eu... eu hei de lá estar para ver... hei de vel-o cambalear... hei de vêl-o empallidecer e, então, gritarei para elle ouvir: "Olha para mim, olha-me bem, reconhece-me! Sou eu! Sou eu! Olha-me bem antes de pagar, antes de morrer... Sou a Lambine, aquella que te trouxe aqui. Vou morrer dentro em pouco, mas morrerei feliz, visto que vinguei meu filho.

As lagrimas começaram de novo a correr.

A Lambine calou-se, collou os labios em um rasgão que se via na testa pallida do menino, e continuou a embalar docemente, o corpo do filho, que se lhe tornava, a pouco e pouco, rigido nos braços.

SEGUNDA PARTE

I

A villa, na nuvem de pó que a envolvia, tinha o aspecto de uma villa morta e, desde ha quarto de hora que elle seguia por aquella rua sem sombra castigada em cheio pelo sol, o Estrada não encontrara ninguem.

Estava, agora, em uma vasta praça da qual partiam quatro ruas, egualmente compridas, egualmente desertas.

Olhou em volta.

Em vão procurou orientar-se. A quem pedir informações, perguntar o caminho? Parecia ser elle o unico vivente nessa povoação solitaria e ensoleirada.

Depoz no chão o embrulho que trazia, limpou a fronte, teve a sensação de respirar fogo, e sentia-se perdido nessas paragens.

De resto, estava absolutamente embrutecido.

O pensamento voltava-lhe para trás....

Via os grandes bosques da Marfée onde se estava tão bem nos quentes dias do verão, onde, por mais escaldante que o sol fosse, sempre se encontrava um pouco de sombra, onde uma brisa doce refrescava a cabeça.

E subito, tudo isso desappareceu, se afundou, se enterrou no passado.

Uma nova vida se apoderou delle, de um dia para o outro, tudo mudára, sem que elle pudesse ainda entender bem que especie de dias acabava de viver.

Recordava-se de que dez dias antes tinha ido visitar a sra. Verguais e lhe confiára os projectos que havia tanto tempo acariciára.

Ella acolhêra-o, boa como sempre, sorridente, e, quando soube o que elle queria fazer, sentar praça, tinha-o felicitado.

Rapidamente, elle dizia-lhe:

— Eu sabia que a senhora approvaria.

— Sim, sim, tens razão, Estrada. Aqui, que é que poderias fazer? E lá tornas-te util, offereces o corpo á França, tens razão. E para aonde queres ir?

— Para a Africa, onde não ha frio e ha chance da gente se bater. Ser soldado para nada fazer, não vale a pena.

— Em que regimento te queres alistar?

— Na Legião Estrangeira, por que ahi não ha preferencias. Todos os homens têm direitos [illegible]

— Está bem. Aqui tens para a tua viagem.

Deu-lhe [illegible] ouro [illegible] lavras [illegible] Luiza Verguais [illegible]

— [illegible] e não te deixes [illegible] pelos camaradas [illegible]

[illegible]

— Não esqueci nunca os seus [illegible], senhora, [illegible]

— Até á vista, então, Estrada, e boa sorte.

— Obrigado, senhora, até á [illegible]

E elle partira, com o seu alistamento [illegible] ordem de marcha.

A principio, elle [illegible] foi para o primeiro [illegible] trem de ferro.

[illegible] deante delle com uma rapidez vertiginosa, mudando de aspecto a cada instante. Atravessára planicies verdes e espessas, bosques altos e selvagens, terras aridas.

A noite caia, e elle procurava ver com os olhos fatigados através das sombras os campos a fugirem-lhe.

Depois viera o somno e elle dormira até acordar deslumbrado pela luz intensa que tudo dourava á sua roda.

Era um paiz novo, quente e cheio de sol.

Perguntou a si proprio um pouco aturdido:

— Estarei já na Africa?

Algumas horas depois, o trem parava e lançava-o no meio de bizarra multidão.

Cruzou com arabes, que tomou, com os seus compridos roupões, por officiaes de spahis, e todo cheio já do seu primeiro e novo officio, saudou-os.

Dirigiu-se, para se informar, a um estrangeiro que lhe respondeu com uma voz guttural.

Perdeu a cabeça.

Como empurrado, recambiado de um para outro, chegára ao transporte que o devia conduzir, sem saber.

O ar do mar fez-lhe bem, refrescou-lhe a fronte, deu-lhe um pouco de presença de espirito. E em Oran, foi a mesma barafunda de Marselha, mas, ao menos ahi achou um marinheiro que o poz um tanto ao par do que elle tinha a fazer para seguir ao seu destino.

A viagem pareceu-lhe longa de Oran a Sidibel Abbés.

A cabeça recusava-se-lhe a pensar. Não tinha mesmo mais a força de olhar esse paiz que, desta vez, era bem a Africa e que elle ia habitar longo tempo, para sempre talvez.

Desembarcou sem geito, medroso, não sabendo ao certo, mais, o que fazia ali, por que viera para ali.

Perdêra no longo trajecto tudo quanto possuia de energias.

Na gare, perguntára onde ficava a caserna da legião.

Um empregado mostrára-lhe uma rua:

— Sempre a direito.

E assim, chegára á praça onde, afobado, procurando inutilmente a caserna.

Dessa praça, avistava as quatro portas da povoação.

Ficara perplexo, coçava a cabeça, quando de repente avistou um soldado que lentamente atravessava a praça.

Esse soldado vestia justamente o uniforme da legião.

O Estrada correu para elle, como para um salvador.

— Onde é a caserna, faz favor de me dizer?

— ! Procuras a caserna? E que queres tu fazer da caserna?

O mendigo perfilou-se:

— Sou soldado do 1º estrangeiro.

— Homem, caes a proposito. Eu tambem sou, e vou girar.

— Como? interrogou o Estrada, que não tinha comprehendido bem.

— Digo-te que vou travar conhecimento com a povoação. Um bom legionario deve primeiro conhecer a sua guarnição.

— Mas é que eu devo me apresentar na caserna immediatamente, creio.

— Não, deixa para depois. Não é preciso pressa. Tens muito tempo de a conhecer e a visitar. Do resto, visto que sou eu que te vou levar não te incommodes com isso.

O Estrada concordou.

O outro tornou a falar.

— Faz calor por aqui hein?

— Ah, muito.

— Muito mais que na minha terra. Escuta... Como nós, daqui para o futuro, temos de viver lado a lado, não é mão dizermo-nos já quem somos. Chamo-me Guiseppe Maddani, nascido na bella Italia, mas aquelles ares por lá tornaram-se ruins para mim. Ama-se muito facilmente e, muito facilmente tambem, se mata. Então, depois de uma meia duzia de facadas dadas ou recebidas, não me lembro ao certo, procurei uma estação de convalescença. E vim para aqui. Tinham-me indicado como hotel o palacio da legião estrangeira. Tomei lá um quarto, aliás occupado por alguns camaradas e ha uns bons dez annos que vivemos juntos, a não ser, já se vê, quando vou dar algum passeio hygienico, como o de Tonkin, por exemplo, donde trouxe commigo quinze piastras, um botão de mandarim e dois ferimentos. As piastras, bebi-as, o botão dei-o ao tenente e os dois ferimentos conservei-os. Agora, tu.

— Eu?...

— Sim. Como te chamas e donde vens?

— Venho de longe, de muito longe, de um cantinho da França, de um bonito cantinho cheio de arvores onde faz menos calor que aqui, das Ardennes. Meu nome, isto é, aquelle por que sou conhecido: Estrada.

— Um bonito nome para a legião, um nome predestinado. A estrada, sou eu que te predigo, tu a conhecerás, a longa estrada, que conduz ao inimigo, e que para o nosso regimento conduz sempre á victoria ou á morte.

— Tanto melhor. Eu não desejo senão aventuras. Não deixei na terra ninguem que me ame. Posso morrer hoje que nem uma lagrima correrá, nem uma pena me acompanhará. Não tenho familia.

— Enganas-te. A partir de hoje fazes parte da nossa familia da familia dos desclassificados dos revoltados. Muitos aqui são como tu, mortos já para o mundo. Podes te fazer matar, não terás talvez lagrimas, pois na legião não se chora muitas vezes, porque cada um de nós passou por dores e soffrimentos que esgotam as lagrimas e seccam o coração, mas tu terás sempre por detrás de ti camaradas que te vingarão.

— Eu sei que são todos valentes.

— E' a unica qualidade que não nos podem recusar.

— Mas tambem se diz que são indisciplinados.

— Ah, isso não é verdade. Quando entramos em fogo toda gente obedece a um signal. O que nos desespera é a inacção.

Continua

— AUTOMOVEIS —

Usados em bom estado, todas as marcas, modelos variados a preços excepcionaes. Pequena entrada longo prazo.

Agencia Hudson-Essex e caminhões BROCKWAY

T. L. WRIGHT & CIA. LTDA.

Vendas: 142 — Rua Evaristo da Veiga (17246)

Rheumatismo

Não se illudam com panacéas e analgesicos de alivios ephemeros. O unico remedio que cura o rheumatismo de qualquer origem em poucos dias, é RHEUMALINA, adoptado em todos os hospitaes. Peça-o ao seu pharmaceutico. (17807) (17322)

OPILAÇÃO

AMARELLÃO — INFLAMMAÇÃO DE BAÇO, FIGADO, ETC.

TRATAMENTO COMPLETO PELO

POLYVERMOL

de ALEXANDRE QUEIROZ

Escriptorio: RUA DA ALFANDEGA, 213-Sob. — RIO

Unicos Consignatarios: J. ABREU & C.

Parque Nova Iguassú

(Propriedade de Guinle Irmãos)

Terrenos a dinheiro e a prestações

LEVAMOS ao conhecimento dos interessados na acquisição de lotes de terreno na "PARQUE NOVA IGUASSÚ" que de 1º de NOVEMBRO em diante SERÃO ELEVADOS os preços dos mesmos.

A MELHOR OPPORTUNIDADE PARA EMPREGO DE CAPITAL

O MAIOR *RECORD* DE VENDAS NESTE GENERO DE NEGOCIO

1.250 LOTES VENDIDOS EM *OITO MEZES* CERCA DE *TRINTA CASAS* CONSTRUIDAS NO MESMO ESPAÇO DE TEMPO

Informações com a *Secção de Terrenos* da firma:

EDUARDO V. PEDERNEIRAS

Avenida Rio Branco n. 35-a-1ºa. (17612)

GRATIS

Poderá ganhar nas loterias e demais jogos, ser ditoso no amor e triumphar nas emprezas, obter o Bem Estar e a Felicidade na vida e isto sómente pedindo o livro

A FORTUNA AO ALCANCE DE TODOS

pois elle contém conselhos para resolver todas as contrariedades da vida humana e lh'o envio mediante o franqueio de $300 em sellos. Dirija-se ao Prof. D. O. Licurzi Uspallata n. 3824. Buenos Aires (Republica Argentina). (18145)

(17233)

AOS DOENTES do peito, asthma,

coqueluche, resfriado grippe e de outras molestias que trazem a TOSSE, rouquidão, dôr no peito, escarrhos de sangue, encontram no PULMONAL, do Dr. Mendes Tavares, allivio seguro e o restabelecimento da saúde.

AGENTES GERAES: Silva Gomes & Cia.

RUA 1º DE MARÇO NS. 149/151 — RIO DE JANEIRO — BRASIL

CUNHA, MOREIRA & C.

37, Rua do Costa

Tel. Norte 7134

Queijos de Minas, typo Reino, Jahú, Brasil, Ouvidor e outras marcas. Succo de Uva, toucinho, lombo mineiro etc. Vendas por atacado. (D 27134)

HERM. STOLTZ & CO.

TEL. NORTE 6121 — AV. RIO BRANCO, 66-74 — RIO DE JANEIRO — CAIXA POSTAL 200

S. PAULO CAIXA POSTAL 461 — RECIFE CAIXA POSTAL 168

STOLTZ

MACHINAS FRIGORIFICAS

PARA

MATADOUROS, LEITERIAS, CONFEITARIAS, CASAS ESCRIPTORIOS, HOSPITAES, LABORATORIOS, HOTEIS

RESTAURANTES, CINEMAS, SANATORIOS, CLUBS, FABRICAS, PENSÕES, ARMAZENS, CAFÉS

PRODUCÇÃO DE GÊLO E DE FRIO ARTIFICIAL.

A machina mais simples e perfeita.

O seu funccionamento e manejo são extremamente simples. Fornecemos as machinas para produzir gêlo completamente montadas sobre uma base. A sua ligação e desligação faz-se muito facilmente com pouco manejo.

A. BORSIG. G.M.B.H. BERLIN-TEGEL (16633)

A DENTIÇÃO DAS CRIANÇAS E OS ALIMENTOS

É habito muito antigo dar ás crianças de peito saes de calcio afim de facilitar o apparecimento dos dentes e de evitar as complicações peculiares á dentição.

Para um sal de calcio ser util faz-se mister que seja organico e se apresente sob uma forma tal que se torne perfeitamente assimilavel, como se dá com a Candiolina Bayer, encontrada nas pharmacias sob a forma de gostosos *bombons* de chocolate, muito apreciados pelas crianças.

Os dentes ficam mais fortes; as caries iniciaes paralysam-se, graças ao calcio e ao phosphoro contidos na Candiolina. As crianças e adultos devem, pois, usal-a como «medicamento-alimento», indispensavel á saúde, á robustez, á belleza, e á solidez dos dentes e do esqueleto em geral.

(7410)

PARA OS VERMES O MELHOR REMEDIO E

Homeovermil

PORQUE FAZ A EXPULSÃO DELLES SEM DAMNO A' SAUDE DAS CREANÇAS

PREPARAÇÃO EM TABLETTES, VIDRO 4$000

Grande Laboratorio Homœopathico de DE FARIA & CIA.

Rua São José, 75 — Rio de Janeiro (17313)

BARRA MANSA

Nesta prospera cidade vende-se uma optima chacara com um alqueire mais ou menos de terra toda plantada com arvores fructiferas e bananeiras, mandioca, etc.; tem optima casa de moradia com toda installação necessaria para familia de tratamento; tem tambem ligado duas casas de aluguel rendendo 280$000 mensaes; vende-se tambem cem alqueires de terra em pastos com seis divisões; estas terras distam da cidade 3 1/2 kilometros; tem estrada de automovel até as mesmas; vendem-se junto ou separadamente; tem-se urgencia nesta venda, devido o seu proprietario precisar mudar-se devido a outro negocio. Quem pretender dirija-se ao seu proprietario E. de Oliveira, na mesma cidade, Estado do Rio. — E. F. C. B. (D 25672)

PALMA

Bom perfume typo Francez não sae do lenço. Em toda parte exijam PALMA e experimentem. ESMALTE PALMA dá brilho ás unhas e ROUGE PALMA são optimos. (D 24976)

Com 10 contos apenas...

... ou um terreno valendo esta quantia poderá V. S. edificar uma casa de 25; com 15 contos uma de 40 e assim proporcionalmente. O restante poderá pagar em 3, 6 e 9 annos de prazo, com ou sem amortização e juro calculado sobre o saldo devedor. Milhares de pessoas tem-se feito, deste modo, proprietarias. Só os ingenuos ou timidos continuam pagando aluguel. "CREDITO IMMOBILIARIO" SOC. LTDA. Carmo, 58, sobrado. — Telephone NORTE n. 6221. (D 27100)

MAGICAS

Illusionistas, prestidigitadores, amadores e profissionaes. Peçam GRATIS prospectos illustrados de segredos e apparatos magicos, para salão e theatros. J. PEIXOTO — Caixa Postal, 968 — São Paulo. (16882)

Uma fazenda á venda em Re— zende —

Vende-se a "Fazenda da Granja Gaúcha", distante de Rezende 4 kilometros e 1 da Estrada Rio-S. Paulo, com 60 alqueires geometricos em matta virgem, lavoura, colonia e pastos. 5 vaccas hollandezas e um touro hollandez, 14 animaes de sella, arreios, etc. Trata-se com o sr. PEDRO LARA, na cidade da BARRA DO PIRAHY, Estado do Rio. Phone 203. (D 26172)

Tendes feridas, espinhas, manchas, ulceras, eczemas, emfim qualquer molestia proveniente d'um sangue impuro?

USAE O PODEROSO

ELIXIR DE NOGUEIRA

Grande depurativo do sangue (17312)

CASA

Vende-se uma boa casa situada á rua Visconde de Santa Cruz n. 81, (Bocca do Matto), com optimo terreno de 22 metros por 70. Trata-se com Junqueira & Cia. Ltda. Quitanda, 113, 1º andar. Norte 7253. (D 26092)

SOBRADO

Precisa-se de um á rua Marechal Floriano Peixoto, ou immediações. — Informações pelo telephone Norte 4224, das 10 ás 5 horas. (D 27062)

IMPERIAL HOTEL

Acha-se situado numa bella e saudavel posição, perto dos banhos de mar da bellissima praia do Flamengo, a 10 minutos da cidade. Dispõe de amplos e arejados quartos e apartamentos para familias. Optimo passadio. Preços modicos. Rua do Cattete n. 186. (D 26095)

TERRENO — GLORIA

Vende-se um á rua Cassiano, com 67 x 32, por preço razoavel. Fica pouco acima do numero 120. Informar-se com Alex. Dale — Candelaria, 36. — NORTE 5611. (D 26102)

POR 360$000

Aluga-se com contrato, a casa da rua do Riachuelo n. 381, casa 11, com 2 quartos, 2 salas, cozinha com fogão a gaz, banheiro com aquecedor, área e quintal. (D 26148)

Saldos

Liquidam-se os Saldos restantes do

Leilão

da

CASA VALENTE

Temos que entregar a casa definitivamente no dia 3 de novembro proximo.

Grandes lotes de meias de sêda para senhoras, perfeitas, a 2$000.

Grandes lotes de toalhas, colchas, camisas de meia, lenços, meias para creança e camisas para homens, tudo por qualquer preço.

123—Rua Uruguayana—123 (17240)

OURO

pratarias e joias

Compra-se ouro a 5$500 a gramma. Pratarias antigas, como sejam, apparelhos de chá, baixelas, castiçaes, candelabro, bandejas, paliteiros, etc., a 300, 500 e 800 réis a gramma.

Brilhantes a 2 e 3 contos o quilate B. Prata moeda 50$ e 100 %, joias com brilhantes. Fazem-se grandes offertas.

THESOURO DO CASTELLO

9 — Uruguayana — 9

(Proximo a Carioca) (D 27130)

Uterosano

TORNA SÃO O UTERO DOENTE

REGULADOR SUPREMO DAS FUNCÇÕES UTERO-OVARIANAS (17957)

Academia Scientifica de Belleza

Unhas ou sobrancelhas, 5$

Côrte de cabello de luxo, 4$000. (17243)

CASA GRÃO TURCO — Ouvidor, 96. Telephone Norte 4034. (17315)

PIANO LUX

PREÇO 3:200$ e 3:400$000

vendas a dinheiro e a prazo

Prestações desde 122$000

Fabrica: Avenida 28 Setembro n. 341. Telephone Villa 3228. (17311)

XAROPE DE MAÇÃS DO DR. MANGEAU

Laxante ideal para creanças, senhoras e pessoas idosas. De acção efficaz, gosto muito agradavel e absolutamente inoffensivo. Preparado na França, unicamente durante a colheita das famosas maçãs "Pommes de Reinette" e com todas as garantias scientificas.

A' venda em todas as pharmacias e drogarias caso não o encontre dirija-se aos depositarios geraes.

SOCIEDADE ANONYMA LAMEIRO

RUA DO ROSARIO, 136 RIO DE JANEIRO (15050)

Calligraphia

SEM MESTRE

Quereis ter bôa letra? Conhecer diversos typos? COMPRAE O METHODO Sempre é Tempo...

Autor: Prof. ANTONIO DE FRANCO

Prefaciado pelo grande Mestre, Jurisconsulto Dr. Spencer Vampré

Volume 12$000 com 240 paginas illust. Pelo correio mais o sello.

Rua General Ozorio, 123 - SÃO PAULO -

UNICO NO BRASIL

Privilegiado e Premiado (17690)

FORTALECENDO

Restabelece todas as funcções o

Vinho Tonico Phosphatado das Tres Quinas Bittencourt.

11 R. Uruguayana, 111

Ap. D. G. S. P., n. 51, 17-6-909 (7594)

ESTÁ PROVADO

GONORRHENO

EFFEITO CERTO CONTRA GONORRHÉAS E CORRIMENTOS PARA HOMENS SENHORAS E CRIANÇAS

Cães e Gatos...

Cavallos, bois e outras especies de animaes, quando atacados de lepra, sarna, gafeira, darthros, piolhos, bernes, bicheiras e carrapatos, são rapida e radicalmente curados com o

Sabão Perdigueiro

FAZ RENASCER O PELLO

Preço 2$500, pelo Correio 3$500 Pedidos a Emilio Perestrello, rua Uruguayana n. 66. Rio. (17811)

Brinquedos

Só na CASA PAVAGEAU

Sempre grandes novidades, o melhor sortimento em Bonecas, Bebes, Velocipedes, Rema-Rema, Carrinhos e Bicycletas Flyng-Wheel e seus accessorios. Peçam prospectos.

ALFREDO PAVAGEAU

Rua da Carioca n. 5 — Rio (17359)

AV. ATLANTICA

Vende-se boa casa com todo o conforto, 2 pav., garage grande. Informações com Alex. Dale — Candelaria, 36. — Tel. Norte 5611. (D 26098)

Amarellão - Opilação

Tratamento seguro e garantido com os comprimidos de PHENATOL — considerado ha annos, entre os seus congeneres, o especifico da Opilação. Preparado com productos fornecidos pela firma allemã J. D. RIEDEL — BERLIM — BRITZ. Não exige dieta nem purgantes. A cura é confirmada pelo exame das fezes.

Com o emprego do — PHENATOL — e em seguida dos comprimidos de — FERRO ORGANICO — tem-se absoluta certeza da cura da Opilação e da Anemia produzida por essa molestia. A' venda em todo o Brasil. Preço de cada tubo 3$000. Depositarios Geraes. Para todo o Brasil Araujo Freitas & Cia. — 88, Rua dos Ourives — Laboratorio, 102 Rua do Costa. — RIO DE JANEIRO.

LIMPA METAES FINOS -PHAROL- LIMPA METAES BRUTOS (16993)

«FARELLO SERTÃO»

(DE CAROÇO DE ALGODÃO)

Alimento sem rival para os animaes. Augmenta consideravelmente a producção do leite. O mais rico em proteina e o mais economico

COMPANHIA INDUSTRIA E VIAÇÃO DE PIRAPÓRA

Pirapóra — E. F. C. B. — Minas

Escriptorio: Av. Rodrigues Alves, 431 (17321)

Todos os médicos são unanimes em dizer que as dôres da garganta são um symptoma que poderá trazer comsigo muitas doenças uma vez que sejam desprezadas. Os microbios da influença, laringite, bronchite ou catarrho procuram tomar posse. Aqui está um meio rápido, agradavel e economico de aniquilar todas as suas tentativas.

Basta ir ao seu pharmaceutico e pedir um fornecimento das Pastilhas Evans. Uma protecção em lugares muito frequentados. São uma cura certa para as dôres da garganta, para sequidão, tosse com pigarro, etc.

As Pastilhas Evans são preparadas segundo a experiencia dos medicos. Assim pois não peça pastilhas para a garganta, mas sim as.

Pastilhas ANTISEPTICAS PARA A GARGANTA EVANS

Fabricadas na Inglaterra por Evans Sons Lescher & Webb, Limited, Liverpool e Londres.

Approv. p. Dnsp. n. 5065, de 29 de Março de 1917. (11901)

Navegação do Rio São Francisco

DESPACHO DE MERCADORIAS

Empreza Viação do São Francisco em trafego mutuo com as Estradas de Ferro Central, Oeste de Minas, Leopoldina, Rede Sul-Mineira, e todas as demais filiadas á Contadoria Ferroviaria. Despachos de mercadorias entre as estações dessas Estradas e todos os portos do rio São Francisco e seus affluentes Rio Grande, Correntes e Preto.

Agencia em Pirapóra. Vapores todas as semanas. Informações: Avenida Rodrigues Alves, 431 — Empreza Viação do São Francisco. (17319)

Deve interessar a V. S.!..

O preço que resolvemos cobrar pelo feitio de uma camisa, rigorosamente sob medida

— 7$000 —

Aprômptamos encommendas em 8 horas.

Av. Almirante Barroso, 6-1º, esquina 13 de Maio. Telephone C. 5089. (18292)

Collocadas num momento

—e quantos aborrecimentos e demoras evitarão depois!

Use sempre as Correntes WEED no seu automovel ao viajar por estradas cheias de buracos, lama ou areia, assim como sobre pavimentos escorregadiços. As Correntes WEED dão a tracção positiva necessaria para a marcha segura e continua do automovel, o que permitte aproveitar toda a força do motor. Offerecem a maxima segurança possivel contra a derrapagem e accidentes lamentaveis.

As Correntes WEED são feitas para todos os typos de pneumaticos e borrachas massiças. São faceis de identificar pelas suas secções transversaes de aço de excepcional resistencia e chapeadas de latão, pelas correntes lateraes galvanizadas, e pela marca WEED nos ganchos de união vermelhos.

EXIJA SEMPRE AS

CORRENTES WEED

"Weed" significa qualidade suprema e garantia de seus fabricantes

AMERICAN CHAIN COMPANY, Inc.

Nova York, N. Y., E. U. A. 173f (17104)

IRMÃOS MACEDO PEREIRA

Engenheiros, Architectos e Constructores

Consultas, calculos, projectos, demarcações planos geraes e de detalhes e especificações technicas. Estradas de ferro e de rodagem; obras de arte. Construcções por empreitada, administração ou fiscalização. Edificio do Jornal do Commercio. Sala 309 — 2º Tel. N. 2798 (27066)

Tossís? Tomae BRONCHITAL

Ap. D. N. S. P. — N. 396 — 5|10|912.

Deposito: — RUA URUGUAYANA, 111

PHARMACIA BITTENCOURT (16984)

Estreitamento da Urethra

Cura radical e rapida, sem operação e sem dôr. Dr. José de Albuquerque R. Carioca, 22. De 1 ás 6.

LOTERIAS

Loteria da Capital Federal

— 20:000$000 —

Lista geral dos premios da 236 extracção realizada em 22 de outubro de 1928:

84, do Plano n. 40

Premios sorteados

59166 (Capital)	20:000$000
4941	5:000$000
622	2:000$000
60821	2:000$000
26041	1:000$000
43008	1:000$000
44512	1:000$000
46083	1:000$000

5 premios de 500$000

29702 63686 63651 78633 79280

15 premios de 200$000

1552	4320	8248	14276	16767
23064	34464	36736	38459	61025
62620	63308	69168	77496	77609

58 premios de 100$000

870	4365	6893	8116	9482
11302	12683	14453	15283	16052
16256	16320	16354	19046	20275
20890	24501	24549	25314	27723
29350	29491	29914	30550	33255
34053	34175	35476	36865	40102
41915	43976	45780	47103	47327
49477	50846	51166	51333	53547
55781	57362	59270	62110	64569
65639	66610	67941	69661	69754
70006	70850	71155	72830	76588
	77883	79159	79400	

Approximações

59165 e 59167	400$000
4940 e 4942	300$000
621 e 623	200$000
60820 e 60822	200$000
26040 e 26042	100$000
43007 e 43009	100$000
44511 e 44513	100$000
46082 e 46084	100$000

Dezenas

59161 a 59170	50$000
4941 a 4950	40$000
621 a 630	30$000
60821 a 60830	30$000
26041 a 26050	20$000
43001 a 43010	20$000
44511 a 44520	20$000
46081 a 46090	20$000

Terminações

Todos os numeros terminados em 66, têm 4$000.

Todos os numeros terminados em 6, têm 2$000.

Exceptuando-se os terminados em 66.

O ajudante do fiscal do governo, dr. Octaviano du Pin Galvão.

Pelo director assistente, Manoel Luiz Pereira Bernardino, sub-chefe da contabilidade.

O escrivão, Firmino de Cantuaria.

Todos os numeros terminados em 08, 21, 22, 41 e 42 tendo o carimbo do balcão do "Ao Mundo Loterico" têm direito a egual quantia de seu preço acquisitivo, em bilhetes de outras loterias e os terminados em 02, 12, 20, 33, 51, 52, 80, 83 e 87, têm direito á metade dessa quantia.

— O "Ao Mundo Loterico" — paga os premios pela lista acima visto a mesma ser official.

ESTADO DE MATTO-GROSSO

Extracção realizada em 20 de outubro de 1928:

Aviso telegraphico dos primeiros premios:

9952	15:000$000
9162	1:000$000
7017	500$000
6972	500$000
8445	200$000

Loteria do Estado da Bahia

Sabe-se por telegramma:

Extracção em 22 de outubro de 1928:

6299 (Rio)	100:000$
7699 (Rio Grande)	10:000$
11056 (Pará)	5:000$

6171	3:000$000
11999	3:000$000

Os numeros terminados em 99 têm 80$000 da dezena e final.

Estado do Espirito Santo

Sabe-se por telegramma:

Extracção em 22 de outubro de 1928:

5145 (S. Paulo)	25:000$000
7759 (Manhumirim)	25:000$000
7307 (Rio)	25:000$000
3788 (Carangola)	25:000$000
2106 (Muriahé)	25:000$000
16950 (B. Horizonte)	25:000$000
7176 (Itaguassú)	25:000$000
2045 (Rio)	25:000$000

A lista official, amanhã.

Dia 29 — 25 contos por 10$000.

RODA DA FORTUNA

1º Premio	9166 17
2º "	4941—11
3º "	0622—6
4º "	0821—6
5º "	6041—11
Moderno	591—23
Rio	339—10
Salteado	16

Para hoje

1174 6082

0367 8334

VARIANDO...

—0378—

ZANGÃO

A' Garantia	745
Fluminense	476
Operaria	984
Noite	181
Caridade	269
Mineira	655

Nictheroy, 22 - 10 - 928 (D 27150)

Loteria do Estado do Rio

Systema de urnas e espheras — Fiscalizada pelo Governo do Estado. — Extracções ás 3 horas.

(HOJE) 25:000$000 — Inteiro, 1$600 — Meio, $800

(Sexta-feira) 30:000$000 — Inteiro, 2$400 — Terço, $800

TERÇA-FEIRA, 6 de Novembro

50:000$000

INTEIRO, 4$000 — QUINTO, $800

Concessionaria: Companhia Integridade Fluminense — Rua Visconde do Rio Branco n. 499 — Nictheroy

SANATORIO RIO COMPRIDO

Direcção do Dr. CRISSIUMA FILHO

SITUADO EM MEIO DE PARQUE AJARDINADO

PARA CONVALESCENTES, PARTOS E OPERAÇÕES e toxicomanos, podendo o doente tratar-se com seu medico particular. Secção especial para tratamento medico e cirurgico ao alcance de todos.

DIARIAS A PARTIR DE 15$000

Nas segundas, quartas e sextas, das 9 ás 10 o Dr. Crissiuma Filho dá consultas da sua especialidade (molestias das senhoras e das vias urinarias) por preços modicos. Duchas, banho de luz e raios ultra-violeta.

Rua Santa Alexandrina, 254 — Tel. Villa 4001 (17320)

EMPRESTIMOS

Sobre promissorias e duplicatas, com endosso de firmas commerciaes e bons proprietarios; particular offerece a juros modicos, quantias desde 1 a 50 contos, prazos de 1 a 12 mezes. Rua da Quitanda, 152, 1º andar. Informações com o sr. Florenco. (D 27190)

PHARMACIA

Vende-se optima, no centro de Nictheroy, a 5 minutos das barcas. Trata-se á rua General Castrioto n. 411, Nictheroy, Pharmacia Santo Christo. (D 26034)

CARPINTEIROS

Precisam-se á rua Bento Lisboa numero 106, preferindo-se com pratica na confecção de carrosserias para caminhão. (D 26057)

TERRENOS — E. DENTRO

Distantes 50 metros da estação de E. Dentro, de omnibus e bonde, em local bellissimo e de clima egual á Bocca do Matto, rua nova com todos os melhoramentos. Prestações desde 120$000 mensaes. Informações locaes, na esquina de Pernambuco com Borges Monteiro, ou com Junqueira & Cia. Ltda. — Quitanda n. 113, 1º andar. Norte 7253. (D 26093)

Terrenos a prestações desde 25$000 em Campo Grande

Muito proximos da estação. Informações no CAFE' RIO DA PRATA, em frente á estação de Campo Grande. (D 19660)

ALBUMINOL

Especifico albuminurias e o dissolvente maximo do acido urico. (D 23133)

PIANO — COMPRA-SE

Com urgencia, embora precisando reparos; paga-se bem. — Telephone Central 4307. (D 24640)

FAZENDA

Vende-se uma com 70 alqueires de matta e capoeirão. Propria para exploração de lenha e carvão. Trata-se com o sr. Diogenes. Praça da Republica n. 237, das 11 ás 14 horas. — Preço 20:000$000. (D 25990)

GRANDE LOJA

Aluga-se com sete quartos. RUA JULIO DO CARMO n. 13. (D 26068)

RENDAS DO NORTE

E finas applicações, só no "CENTRO DAS RENDAS". — AVENIDA PASSOS numero 75. (D 25883)

ODEON — GLORIA

PROGRAMMA SERRADOR — PROGRAMMA URANIA

GOSTA DE SENSAÇÃO NO CINEMA?

Então não perca a opportunidade de ver

CONRAD VEIDT

AGNES ESTERHAZY

e

WERNER KRAUSS

em

O Estudante de Praga

Film "campeão" do PROGRAMMA SERRADOR

Desditas de um ditoso — comedia — Revista Odeon (Actualidades Gaumont) — A assignatura do Pacto Kellog, em Paris — Modas de Paris.

HORARIO — 2 — 4 — 6 — 8 e 10 horas.

A GRAÇA... O ENCANTO... ... e o TALENTO!

Tudo concretizado em

LILY DAMITA

no film adoravel

do PROGRAMMA URANIA

No programma — BRASIL ANIMADO Nº 9.

HORARIO — 2.00 — 3.45 — 5.25 — 7.00 — 8.45 — e 10.20.

NOTA — Estes films não serão exhibidos nos cinemas de COPACABANA, TIJUCA, Rua HADDOCK LOBO e Rua da Carioca.

Cine Theatro REPUBLICA

PREÇO UNICO — Adultos 1$500 — Crianças 1$000

HOJE — Ultimo dia deste programma — 1º film: ROSA DA MEIA NOITE (7 actos da Universal) com LYA DE PUTTI — 2º film: — "A ILHA DA PERDIÇÃO" — (9 actos do Prog. Matarazzo) — com DOROTHY SEBASTIAN e CONWAY TEARLE — 3º film: — "ESCOLA DE CUPIDO" — (2 partes) comedia do PROGRAMMA MATARAZZO.

AMANHÃ PROGRAMMA NOVO

COMPANHIA BRASIL CINEMATOGRAPHICA

Cine Meyer

JOHN GILBERT e JOAN CRAWFORD em

PIRATA AMOROSO

8 actos da Metro Goldwyn

HORAS QUE VOLTAM

6 actos estupendos da E. D. C.

Quinta-feira: "Cantando Vem, Cantando vão"

PAE DE FAMILIA

(17229)

Cine Modelo

R. 24 de Maio, 287 — J. 0578

ROSE MARIE com JOAN CRAWFORD

FIDALGAS DA PLEBE com CLARA BOW

5ª feira: RAMONA com DOLORES DEL RIO

(17256)

PARISIENSE

Programma V. R. Castro

(HOJE) (HOJE)

A consagração do nú artistico e á belleza plastica da mulher

AUDREY MUSON apresentando-se

TODA NÚA EM Castidade

No mesmo programma — NA TERRA DA MACUMBA.

A vida dos "macumbeiros" — Como se fazem as "moambas" — O que é o "Cangerê" e mais o ultimo numero do PARISIENSE JORNAL e 1 comedia.

Segunda-feira, 29

Ninguem Acima de Nós

(Secund to nine)

Um film formidavel.

ESTA' VOCE EM CONDIÇÕES DE SE CASAR?

A resposta a esta pergunta tereis na proxima QUINTA-FEIRA — atravez o film

Defendendo a Raça

que será exhibido em Sessões Especiaes, ás 10 e meia da noite.

RIGOROSAMENTE PROHIBIDO PARA MENORES

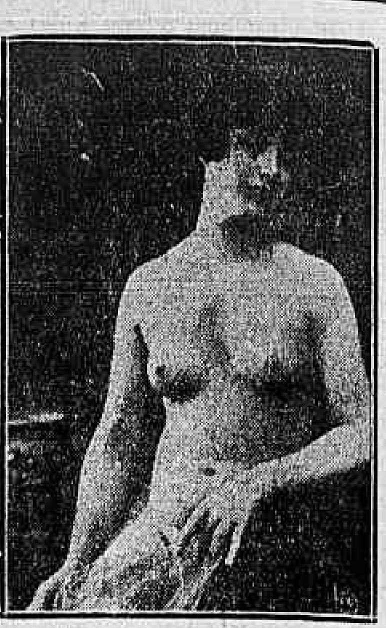

RIALTO

HOJE HOJE

Mulher Divina

(THE DIVINE WOMAN)

GRETA GARBO — LARS HANSON, JOHNNY MACK BROWN — DOROTHY CUMMINGS e LOWELL SHERMAN, em mais uma grande producção "METRO GOLDWYN MAYER".

A comedia "VISITA SEM CERIMONIA", por CHARLEY CHASE, e M. G. M. NEWS

Com aspectos a proposito do CONCURSO "PRINCIPE ESTUDANTE".

A seguir ao triumpho de

GRETA GARBO

em

MULHER DIVINA

O Rialto fará a reapparição de GEORGE K. ARTHUR e KARL DANE em

Detectives

CAPITOLIO — IMPERIO

HORARIO: 2 — 4 — 6 — 8 — 10.00

HORARIO: 2; 3,20; 4,40; 6; 7,20; 8,40; 10,00.

Como complemento do programma — PARAMOUNT JORNAL Nº 9-29 e REPORTER CINEMATOGRAPHICO — Desenho animado.

CINEMA SMART

Telephone Villa 0706

VIVENDO E APRENDENDO, com Nancy Carol e QUARTTETO DE AMOR, com Florence Vidor. Amanhã: O APOSTOLO, com Richard Dix e no palco: VARIEDADES.

CINE BOULEVARD

TELEPHONE VILLA 0124

CANTANDO VEM, CANTANDO VÃO, com Richard Dix e O CAVALLO PHANTASMA. 2º e 3º episodios. Amanhã: RAMONA, com Dolores del Rio. (17254)

A' CLASSE ACADEMICA

A Empresa S. Kaufmann, concessionario do Theatro Lyrico, exhibindo, presentemente a mais grandiosa das obras da arte muda

Os Incendiarios da Europa

e desejando que a distincta classe academica desta Capital e bem assim a dos Estados que aqui se encontrar de passagem, possa assistir a esta maravilhosa pagina da historia e bem assim a todos os seus programmas, communica que estendeu ás sessões de soirée, o direito de abatimento de 50 %, que gosavam para as sessões de matinée, uma vez que seja apresentado á caixa o titulo de matricula ou a carteira de identidade academica.

Theatro RECREIO

Empreza A. NEVES & Cia.

Hoje : Hoje

AS 7,45 E 9,45

Ultimas e definitivas representações da peça em 3 actos, de Arthur Azevedo

CAPITAL FEDERAL

Tendo-se retirado muito publico por falta de localidades, a empresa resolveu fazer representar a peça, ainda hoje, pela ultima vez.

Amanhã não haverá espectaculos

Quinta-feira 25 Quinta-feira

Primeiras representações da superbrilhante revista dos «leaders» do theatro popular

Carlos Bettencourt e Cardoso Menezes

E' da Fuzarca!

Grande e apparatosa montagem e luxuosissimo guarda-roupa

O theatro da moda - PALACIO THEATRO

Telephone C. 0838

HOJE

A's 4 horas

Ultimo Recital de Poesia

BERTA SINGERMAN

a excelsa declamadora de fama mundial

Programma incomparavel de que fazem parte:

ALVORADA DO AMOR, de Olavo Bilac; ALEGRIAS DO MAR, MARCHA TRIUMPHAL, de Ruben Dario, BAMBO BAMBU, etc.

Toda a arte de Berta Singerman, imperatriz na arte de dizer, em um programma.

VERDADEIRAMENTE UNICO

Poltrona 12$000

HOJE

e todas as noites

Sessões, ás 8 e 10 horas

Grande Companhia de Revistas de

— NORKA ROUSKAYA —

Sensacional extréa do celebre ventriloquo:

Cav. CASTILLO

na grandiosa revista da trinca mais engenhosa, mais original, mais engraçada dos ultimos tempos

RABO DE SAIA

Trabalho de Marques Porto, Luiz Peixoto, Affonso de Carvalho, musica do maestro, Rada e sambas de Sinhô.

Duas horas de diversão familiar — Musica nacional e quadros de espirito.

O melhor espectaculo e o mais barato.

Poltrona 5$000

Cine Theatro CENTRAL

MOLLY O'DAY — 2ª-feira em — MILAGRES DA FE' — First National

HOJE — As variedades da SOUTH AMERICAN TOUR — NO PALCO

A's 3 1|2 e 8 1|2

La Desiderati soprano lyrico

Viany explendido ventriloquo, com o seu impagavel boneco

Juquinha a alegria das creanças e dos adultos tambem.

Troupe Csudor cinco deliciosas bailarinas classicas e fantasistas.

Zoé Philarmonica que com a bocca, imita prodigiosamente o som dos instrumentos musicaes e as vozes de animaes

A's 5 1|2 e 11 hs.

Sundermann and Partner superequilibrista em escadas gyratorias. Numero de formidavel sensação!

Marcelle cantora moderna das canções de Montmartre.

NA TELA

na ultra impagavel comedia da «First National»

Abarbados por Amor

5ª FEIRA — Estréa de — NO PALCO

De Chocolat e Amelia de Oliveira

Cinema IDEAL

RUA DA CARIOCA 60|64 — Telephone C. 1027

HOJE — Na Téla

WILLIAM HINES

— em —

O Petulante

um film encantador da Metro Goldwyn Mayer

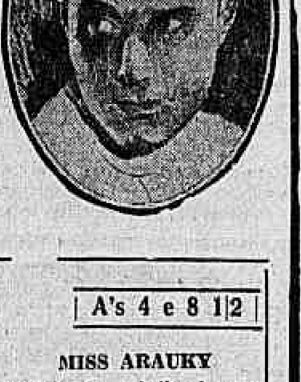

FRED THOMPSON

— em —

O CAVALLEIRO NEGRO

um film de aventuras da "Paramount"

NO PALCO — A's 4 e 8 1|2

Ponthus	TITA	MISS ARAUKY
celebre equilibrista	a mulher serpente	a mulher de cabello de aço
LINDER BROTHERS	TRIO BRILHANTE	TOJO E BABY
sapateadores	malabaristas	Cães acrobatas

Cine Theatro IRIS

Rua da Carioca, 49 — 51 — Telephone C. 4152

HOJE — NA TELA

Emil Jannings

— em —

A RUA DO PECCADO

8 actos da Paramount

Tom Mix

ALLO, CHEYENNE

5 actos da Fox

NO PALCO — A's 3 e 8 1|2

o formidavel successo de

Quizera amal-a

da autoria do consagradoautor patricio Dr. Paulo Magalhães

Na qual tomam parte os artistas: Pallitos, Italia Ferreira, Zulmira Miranda, Judith, MariaAmelia Palta, Tosca Querré, Olavo de Barros, José Loureiro e I. Norat.

Cinema Mem de Sá

Avenida Mem de Sá — Esquina da rua dos Invalidos — Telephone Central, 2037. — O melhor cinema desta Capital —

Hoje — Ultimo dia!

JETTA GOUDA

A TRAGEDIA DA ALCOVA

7 actos da Paramount

NANCY CARROL, em

VIVENDO e APPRENDENDO

6 actos da Fox

Chiquinho & Cia. comedia em 2 actos

Fox New 9 x 31

Amanha:

A alma de uma nação

Universal

ATLANTICO

R. Copacabana 580 — T. Sul 1521

Hoje — Ultimo dia!

GEORGE LEWIS, em

O VENENO DO JAZZ

7 actos da Universal

ALBERTA VAUGHAN, em

SUA ALTEZA REAL

7 actos da Matarazzo

Na terra das cegonhas

Film educativo

A ilha do thesouro enterrado

5º e 6º episodios

Amanhã:

Adolphe Menjou, em

CURA-SE AMOR COM AMOR

AMERICANO

R. Copacabana 743, Tel. Ip. 622

Hoje — Ultimo dia!

DOROTHY MACKAILL e JACK MULHALL, em

AVENTURAS DUM COMETA

8 actos da First National

DOLORES COSTELLO, em

O SACRIFICIO

8 actos da Matarazzo

M. G. M. News 48

Amanhã:

Ronald Colman e Vilma Banky, em CHAMMA DE AMOR e Reginald Denny, em

ONDE ESTAVA EU?

GUANABARA

P. Botafogo 506, Tel. Sul 2418

Hoje — Ultimo dia!

JANET GAYNOR e CHARLES FARREL, em

Anjo das ruas

9 actos da Fox

Amanhã:

Lilian Gish, em

VENTO E AREIA

TIJUCA

R. C. Bomfim 344, Tel. V. 365

RICHARD DIX, em

JOVIAL DEFENSOR

9 actos da Paramount

AL HOXIE, em

SUA ULTIMA BALA

5 actos da E. D. C.

Praga das platéas

comedia em 2 actos

Universal News 48

Amanhã:

Lilian Gish, em

VENTO E AREIA

AMERICA

R. C. Bomfim 334, Tel. V. 4575

Hoje e amanhã

CLARA BOW, em

AS FIDALGAS DA PLEBE

8 actos da Paramount

PRISCILLA DEAN, em

UMA MULHER E TANTO

6 actos da Paramount

Marinheiro torpedeiro

comedia em 2 actos

Paramount News 103

Amanhã:

Norma Shearer, em

ACTRIZ

BRASIL

R. H. Lobo 437, Tel. V. 2012

Hoje — Ultimo dia!

RICARDO CORTEZ, em

Amor até a morte

10 actos da Paramount

REGINALD DENNY, em

ONDE ESTOU EU?

7 actos da Univesal

Amanhã:

Douglas Fairbanks, em

O GAUCHO

VELO

R. H. Lobo 66, Tel. V.874

Hoje — Ultimo dia!

DOUGLAS FAIRBANKS, em

O Gaúcho

10 actos da United Artists

DOROTHY MACKAILL, em

CE'O ABERTO

7 actos da First National

Amanhã:

Charles Farrel, em

PRINCIPE FAZIL

HADDOCK LOBO

R. H. Lobo 20, Tel. V. 480

Hoje — Ultimo dia!

REGINALD DENNY, em

ONDE ESTAVA EU?

7 actos da Paramount

RICHARD BARTHELMESS, em

SEGREDOS DE MORTE

8 actos da First National

Universal News 48

Amanhã:

Norma Shearer, em

ACTRIZ

VILLA ISABEL

Av. 28 de Setembro 425, V. 1582

Hoje — Ultimo dia!

MARY PICKFORD, em

Meu unico amor

9 actos da United Artists

Lento como um raio

5 actos lindos

No palco: Variedades.

Amanhã:

Dolores del Rio, em

Ramona